



Count on it.

Form No. 3436-621 Rev A

Betjeningsvejledning

Plæneklipper i Z Master® 8000-serien

med 122 cm klippeenhed

Modelnr. 74311TE—Serienr. 405700000 og derover

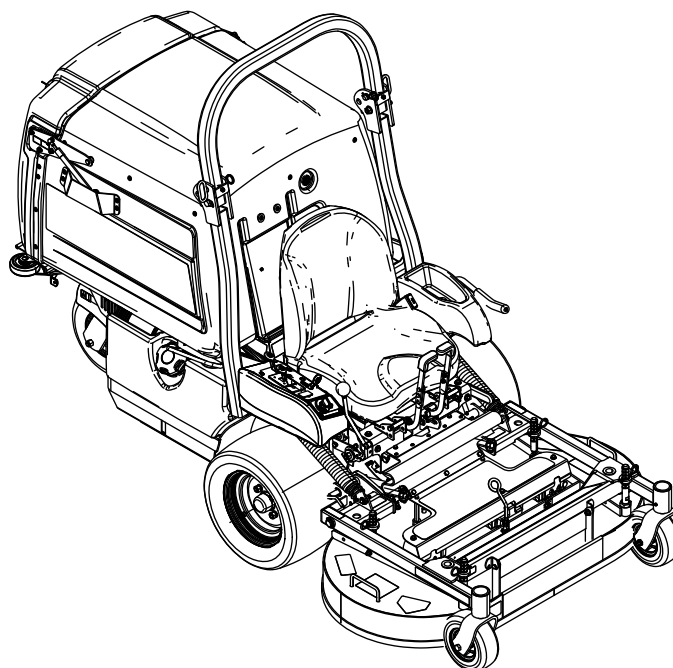

Dette produkt overholder alle relevante EU-direktiver. Yderligere oplysninger fås i den separate produktspecifikke overensstemmelseserklæring.

Se de oplysninger fra motorproducenten, som følger med maskinen.

Nettomotormoment: Denne maskines brutto- eller nettomotormoment er fastsat af motorfabrikanten på et laboratorium i henhold til Society of Automotive Engineers (SAE) J1940 eller J2723. Som følge af de ændringer, der er foretaget for at overholde diverse sikkerheds-, emissions- og driftskrav, vil det reelle motormomentet på denne plæneklippertype være betydeligt lavere. Se de oplysninger fra motorproducenten, som følger med maskinen.

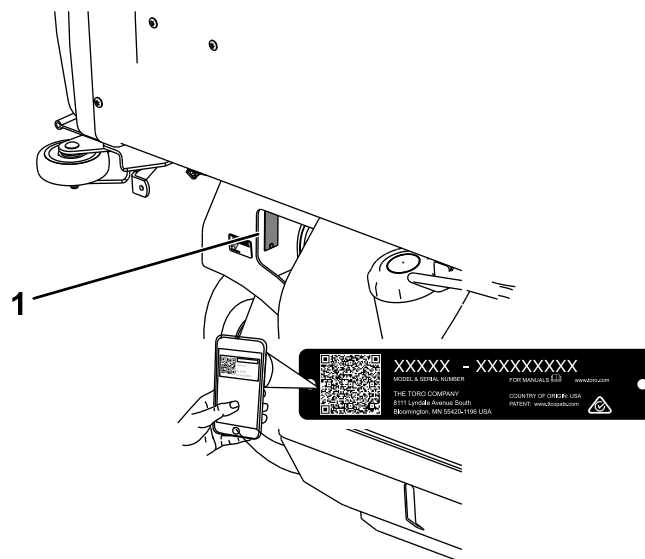

Figur 1

g310514

Indledning

Denne plænetraktor med roterende skæreknive er beregnet til brug af professionelle, ansatte operatører. Den er primært beregnet til klipning af græs på velholdte plæner på private eller kommercielle ejendomme. Brug af dette produkt til andre formål end den tilsigtede anvendelse kan udsætte dig selv og omkringstående for fare.

Læs denne vejledning omhyggeligt, så du kan lære at betjene og vedligeholde produktet korrekt samt undgå person- og produktskade. Det er dit ansvar at betjene produktet korrekt og sikkert.

Besøg www.toro.com for at få materialer om produktsikkerhed og oplæring i betjening, oplysninger om tilbehør, hjælp til at finde en forhandler eller for at registrere dit produkt.

Når du har brug for service, originale Toro-dele eller yderligere oplysninger, bedes du kontakte en autoriseret serviceforhandler eller Toros kundeservice samt have produktets model- og serienummer parat. **Figur 1** angiver, hvor model- og serienummeret er placeret på produktet. Skriv numrene, hvor der er gjort plads til dette.

Vigtigt: Du kan scanne QR-koden på serienummermærkaten (hvis udstyret hermed) med din mobilenhed for at tilgå garanti, reservedele og andre produktoplysninger.

1. Model- og serienummerets placering

Modelnr. _____
Serienr. _____

Denne betjeningsvejledning bruger to ord til at fremhæve oplysninger. **Vigtigt** henleder opmærksomheden på særlige mekaniske oplysninger, og **Bemærk** angiver generel information, som det er værd at lægge særligt mærke til.

Advarselssymbolet (**Figur 2**) vises både i denne vejledning og på maskinen for at identificere vigtige sikkerhedsmeddelelser, som du skal følge for at undgå ulykker. Dette symbol vises med ordet **Fare**, **Advarsel** eller **Forsigtig**.

- **Fare** angiver en overhængende farlig situation, som, hvis den ikke undgås, **vil** resultere i dødsfald eller alvorlig personskade.
- **Advarsel** angiver en potentielt farlig situation, som, hvis den ikke undgås, **kan** resultere i dødsfald eller alvorlig personskade.
- **Forsigtig** Angiver en potentielt farlig situation, som, hvis den ikke undgås, **kan** resultere i mindre eller moderat personskade.



Figur 2

Advarselssymbol

g000502

Indhold

Sikkerhed	4	Vedligeholdelse af brændstofs-system	39
Generelt om sikkerhed	4	Udskiftning af brændstoffiltrene	39
Hældningsindikator	5	Serviceeftersyn af brændstoftanken	40
Sikkerheds- og instruktionsmærkater	6	Vedligeholdelse af elektrisk system	40
Produktoversigt	12	Elektrisk system – Sikkerhed	40
Betjeningsanordninger	12	Serviceeftersyn af batteriet	40
Specifikationer	13	Justering af sikkerhedskontakterne	42
Redskaber/tilbehør	13	Serviceeftersyn af sikringerne	42
Før betjening	14	Chokstart af maskinen	42
Sikkerhedshensyn før drift	14	Vedligeholdelse af drivsystem	44
Påfyldning af brændstof	15	Justering af sporingen	44
Udførelse af daglig vedligeholdelse	15	Kontrol af dæktrykket	44
Indkøring af en ny maskine	15	Kontrol af hjullåsemøtrikkerne	44
Hævning af plæneklipperskjoldet til		Kontrol af hjulnavets møtrikker med	
servicepositionen	16	udskæring	44
Sænkning af plæneklipperskjoldet til		Justering af styrehjulets taplejer	45
betjeningspositionen	16	Vedligeholdelse af kølesystem	46
Justering af fyldningsreduktionssystemets		Kølesystem – Sikkerhed	46
(FRS) skærme	17	Rengøring af motorskærmen og	
Anvendelse af sikkerhedslåsesystemet	18	motoroliekøleren	46
Løsning af sædet	19	Serviceeftersyn af motoroliekøleren	46
Under betjening	19	Rengøring af motorkøleribber og	
Sikkerhed under drift	19	-afskærmninger	46
Betjening af parkeringsbremsen	21	Vedligeholdelse af bremseser	47
Betjening af kraftudtagets aktiveringshånd-		Justering af parkeringsbremsen	47
tag	22	Vedligeholdelse af remme	48
Betjening af gashåndtaget	22	Eftersyn af remmene	48
Betjening af chokeren	22	Udskiftning af kraftudtagsremmene	48
Start af motoren	23	Udskiftning af pumpedrivremmen	49
Sluk af motoren	23	Justering af remstyrene	50
Kørsel med maskinen	24	Vedligeholdelse af betjeningsanordnings-ssy-	
Justering af klippehøjden	24	stem	50
Tømning af fragtbodyholderen	25	Justering af bak-stop-stangen	50
Tip vedrørende betjening	25	Justering af hastighedskontrolhåndtagets	
Efter betjening	26	spænding	51
Sikkerhed efter drift	26	Justering af hastighedskontrollens	
Rydning af fragtbodyholderens skærm	26	ledforbindelse	51
Brug af drivhjulets udløsningsventiler	26	Tilretning af kraftudtagets drivremskive	52
Transport af maskinen	27	Tilretning af pumpedrivremskiven	53
Vedligeholdelse	29	Justering af kraftudtagets bremsefjeder	53
Sikkerhed ved vedligeholdelse	29	Justering af fragtbodyholderens dør	53
Skema over anbefalet vedligeholdelse	29	Justering af låsestifternes stop på	
Smøring	31	plæneklipperskjoldet	54
Smøring af maskinen	31	Vedligeholdelse af hydrauliksystem	55
Smøring af pumperemmens styrearm	31	Hydrauliksystem – Sikkerhed	55
Smøring af bremsegrebets drejeled	32	Hydraulikvæskespecifikationer	55
Smøring af bremsestangens bøsninger og		Kontrol af hydraulikvæsken	55
styreforbindelsernes stangender	33	Udskiftning af hydraulikvæsken og	
Skift af gearkasseolie	33	-filteret	55
Smøring af styrehjulenes drejeled	34	Kontrol og rengøring af hydraulikpum-	
Smøring af styrehjulnavene	34	perne	56
Motorvedligeholdelse	35	Vedligeholdelse af skæreknavene	57
Motorsikkerhed	35	Skæreknavssikkerhed	57
Serviceeftersyn af luftfilteret	35	Serviceeftersyn af skæreknavene	57
Serviceeftersyn af motorolien	36	Nivellering af plæneklipperskjoldet	59
Serviceeftersyn af tændrøret	38	Afmontering af plæneklipperskjoldet	59
		Montering af plæneklipperskjoldet	61

Justering af låsestifternes stop på plæneklipperskjoldet	61
Rengøring	62
Rengøring under plæneklipperskjoldet	62
Rensning af maskinen for snavs	62
Bortskaffelse af affald	62
Opbevaring	62
Sikkerhed i forbindelse med opbevaring	62
Rengøring og opbevaring	62
Fejlfinding	64
Diagrammer	66

Sikkerhed

Denne maskine er designet i overensstemmelse med EN ISO 5395.

Generelt om sikkerhed

Dette produkt kan afskære hænder og fødder samt udslynge genstande. Følg altid sikkerhedsforskrifterne for at undgå alvorlig personskade.

- Læs og forstå indholdet i denne *betjeningsvejledning*, før du starter motoren.
- Hold omkringstående og børn på afstand.
- Maskinen må aldrig betjenes eller vedligeholdes af børn eller utrænede personale. Maskinen må kun betjenes eller vedligeholdes af personer, som er ansvarlige, uddannede, fortrolige med anvisningerne og fysisk i stand til det.
- Hold altid styrtbøjlen i den fuldt hævede, låste position, og brug sikkerhedsselen.
- Betjen ikke maskinen i nærheden af bratte afsatser, grøfter, volde, vand og andre risikoområder eller på skråninger med en hældning på mere end 15°.
- Hold hænder og fødder væk fra bevægelige maskinkomponenter.
- Betjen ikke maskinen, uden at alle afskærmninger, sikkerhedskontakter og øvrige sikkerhedsanordninger er monteret og fungerer korrekt.
- Sluk for motoren, tag nøglen ud, og vent, til alle bevægelige dele er standset, før du forlader førersædet. Lad maskinen køle af, inden du efterser, justerer, påfylder brændstof, rengør den eller stiller den til opbevaring.

Hældningsindikator

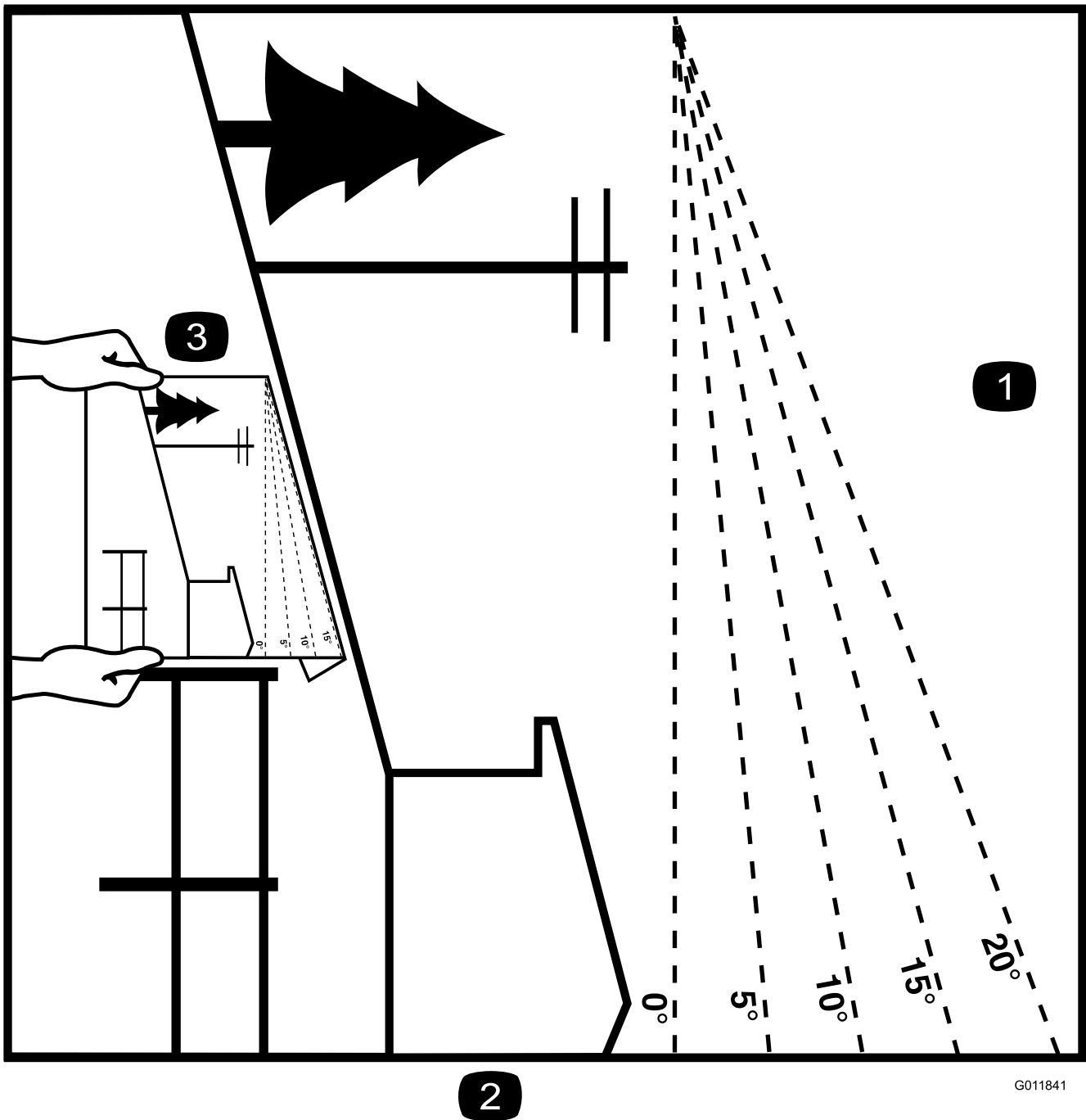

G011841

g011841

Figur 3

Du kan kopiere denne side til personlig brug.

1. Den maksimale hældning, som maskinen kan arbejde på, er **15 grader**. Brug hældningsoversigten til at bestemme bakkens hældningsgrad før arbejde med maskinen. **Betjen aldrig maskinen på skråninger med større hældning end 15 grader.** Fold langs den relevante streg, så det passer til den anbefalede hældning.
2. Ret denne kant ind efter en lodret overflade (træ, bygning, hegnspæl osv.).
3. Eksempel på sammenligning af hældning med foldet kant

Sikkerheds- og instruktionsmærkater



Sikkerheds- og instruktionsmærkaterne kan nemt ses af operatøren og er placeret tæt på potentielle risikoområder. Beskadigede eller bortkomne mærkater skal udskiftes.

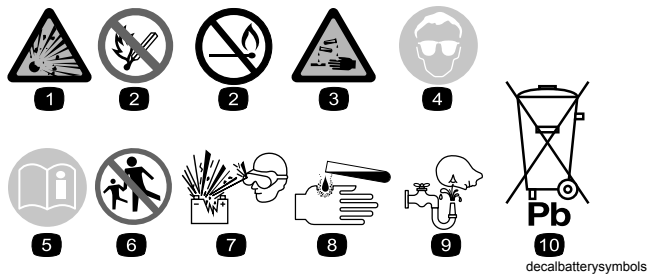

Batterisymboler

Nogle af eller alle disse symboler findes på batteriet.

- | | |
|---|---|
| 1. Eksplosionsfare | 6. Hold omkringstående væk fra batteriet. |
| 2. Ingen ild, åben flamme eller rygning | 7. Bær beskyttelsesbriller; eksplosive gasser kan forårsage blindhed og andre personskader. |
| 3. Kaustisk væske/fare for kemisk forbrænding | 8. Batterisyre kan forårsage blindhed og alvorlige forbrændinger. |
| 4. Bær beskyttelsesbriller. | 9. Skyl omgående øjnene med vand, og søg hurtigt læge. |
| 5. Læs <i>betjeningsvejledningen</i> . | 10. Indeholder bly; må ikke kasseres |



decaloemarket

Producentens mærke

1. Dette mærke angiver, at skærekniiven er identificeret som en reservedel fra den originale maskines producent.



93-6696

decal93-6696

1. Fare ved oplagret energi – læs *betjeningsvejledningen*.

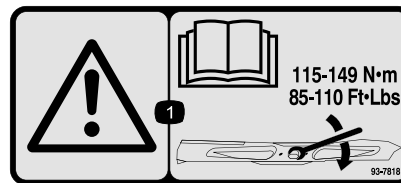

93-7818

decal93-7818

1. Advarsel – læs *betjeningsvejledningen* for at få instruktioner i tilspænding af skærekniivsbolten/-møtrikken til 115 til 149 Nm.

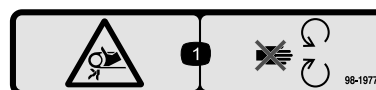

98-1977

decal98-1977

1. Fare for sammenfiltring, rem – hold afstand til bevægelige dele.



106-5517

decal106-5517

1. Advarsel – rør ikke ved den varme overflade.

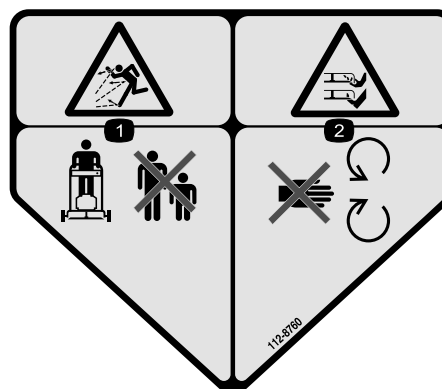

112-8760

decal112-8760

1. Fare for udslyngede genstande – hold omkringstående på afstand.
2. Fare for skæring/amputation af hænder eller fødder med plæneklipperens skærekniv – hold afstand til bevægelige dele.

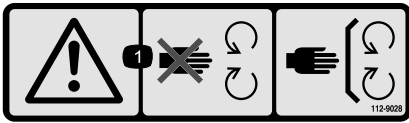

112-9028

decal112-9028

1. Advarsel – hold afstand til bevægelige dele, og bevar alle afskærmninger på plads.



115-4212

decal115-4212

1. Hydraulikvæskestand
2. Læs *Betjeningsvejledningen*.
3. Advarsel – rør ikke ved den varme overflade.

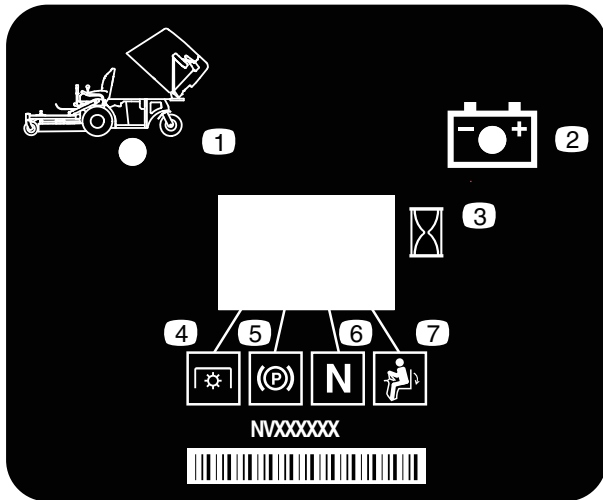

116-8813

decal116-8813

1. Tragtbeholderens op-indikator
2. Batteri
3. Timetæller
4. Kraftudtag
5. Parkeringsbremse
6. Neutral
7. Dødemandskontakt

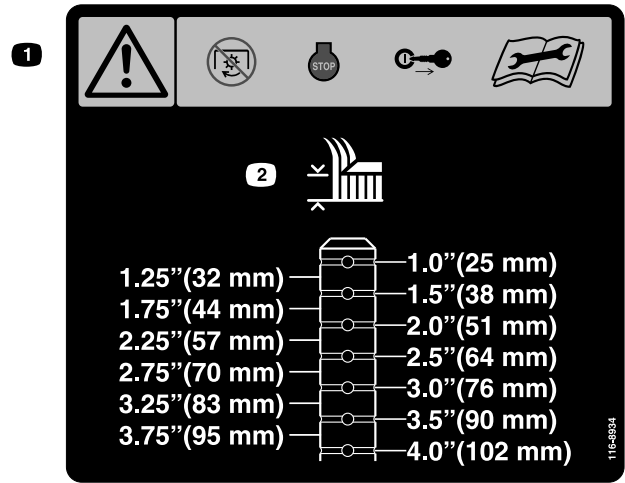

116-8934

decal116-8934

1. Advarsel – udkobl skæreknavens kobling, sluk for motoren, og tag nøglen ud, inden du foretager justeringer, serviceeftersyn eller rengøring af skjoldet.
2. Klippehøjde

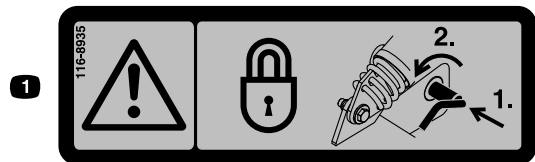

116-8935

decal116-8935

1. Advarsel, fare knyttet til foldbart skjold – lås drejetappen ved at trykke indad og dreje mod skjoldets forside.

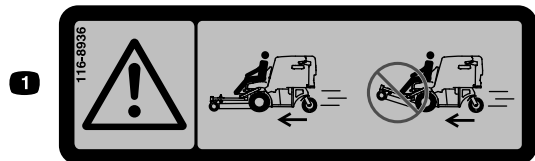

116-8936

decal116-8936

1. Fare – betjen ikke maskinen med skjoldet vippet op.

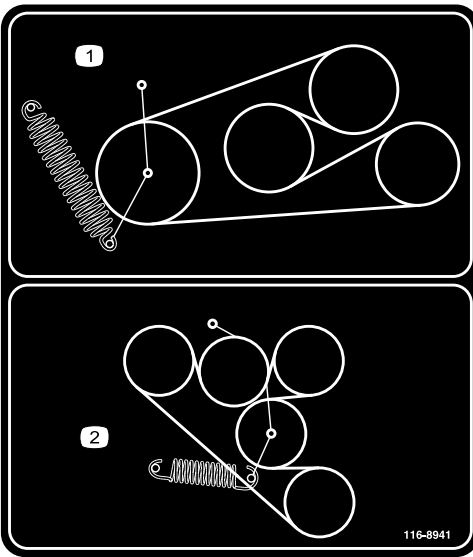

116-8941

decal116-8941

1. 1. Kraftudtagsremføring 2. 2. Pumpedrivremføring

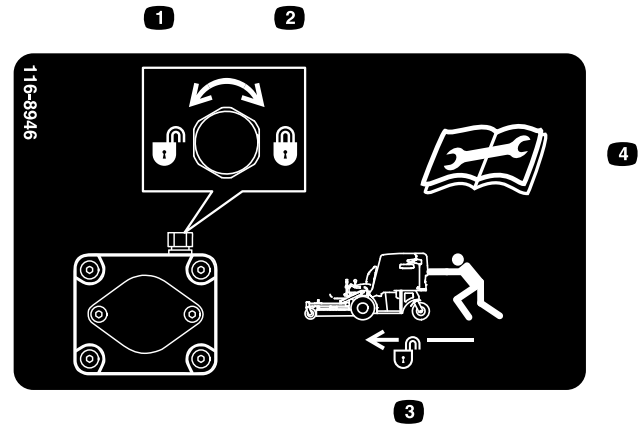

116-8946

decal116-8946

1. Drej mod uret for at udløse.
2. Drej med uret for at låse.
3. Lås op for at skubbe maskinen.
4. Læs *betjeningsvejledningen*, før der foretages serviceeftersyn eller vedligeholdelse.

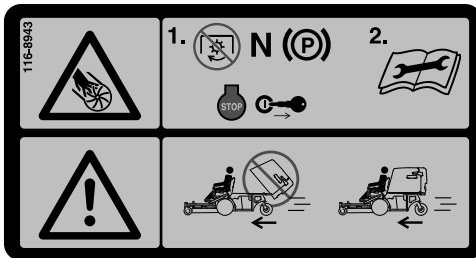

116-8943

decal116-8943

1. Fare, roterende skæreknive – udkobl kraftudtaget, flyt hastighedskontrolhåndtaget til neutral, aktiver parkeringsbremsen, sluk for motoren, og tag nøglen ud, inden du forlader førersædet. Læs *betjeningsvejledningen*, før der foretages serviceeftersyn eller vedligeholdelse.
2. Fare – betjen ikke maskinen med tragtbeholderen i hævet position.

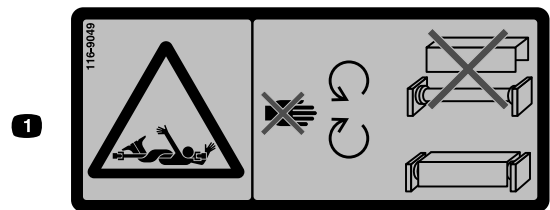

116-9049

decal116-9049

1. Fare, roterende transmission – hold alle transmissionens værn på plads. Fastgør begge ender af transmissionen.



119-0217

decal119-0217

1. Advarsel – stop motoren, hold afstand til bevægelige dele; hold alle afskærmninger og sikkerhedsanordninger på plads.

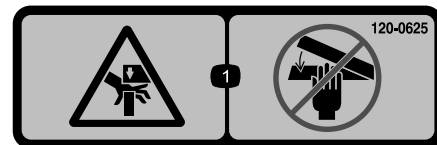

120-0625

decal120-0625

1. Klampunkt, hånd – hold hænderne væk.

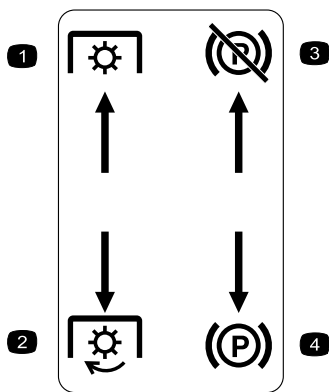

decal126-4159

Støbt i venstre konsol

- | | |
|-------------------------------|----------------------------------|
| 1. KRAFTUDTAG –
frakobling | 3. Parkeringsbremse – slip |
| 2. KRAFTUDTAG – tilkobling | 4. Parkeringsbremse –
aktivér |

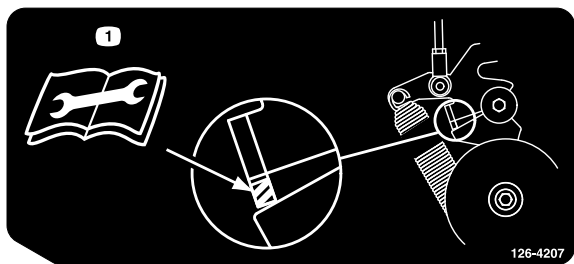

decal126-4207

126-4207

1. Se justeringsproceduren i *Betjeningsvejledningen*. Når kraftudtaget er indkoblet, skal styrearmen være placeret i det skraverede område. Hvis ikke, er justering påkrævet.

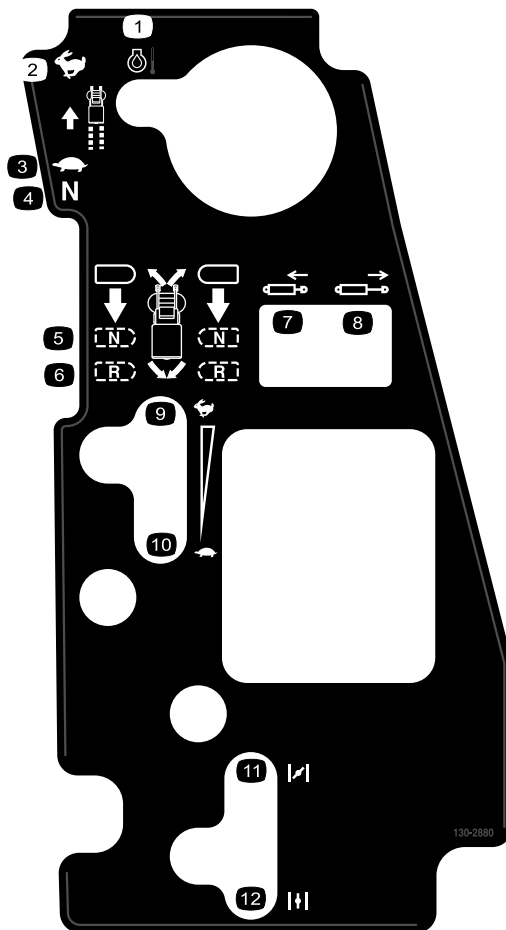

130-2880

130-2880

decal130-2880

- | | |
|--------------------|--------------------------|
| 1. Motortemperatur | 7. Træk stemplet tilbage |
| 2. Hurtig | 8. Træk stemplet frem |
| 3. Langsom | 9. Hurtig |
| 4. Neutral | 10. Langsom |
| 5. Neutral | 11. Choker – lukket/til |
| 6. Bakgear | 12. Choker – åben/fra |

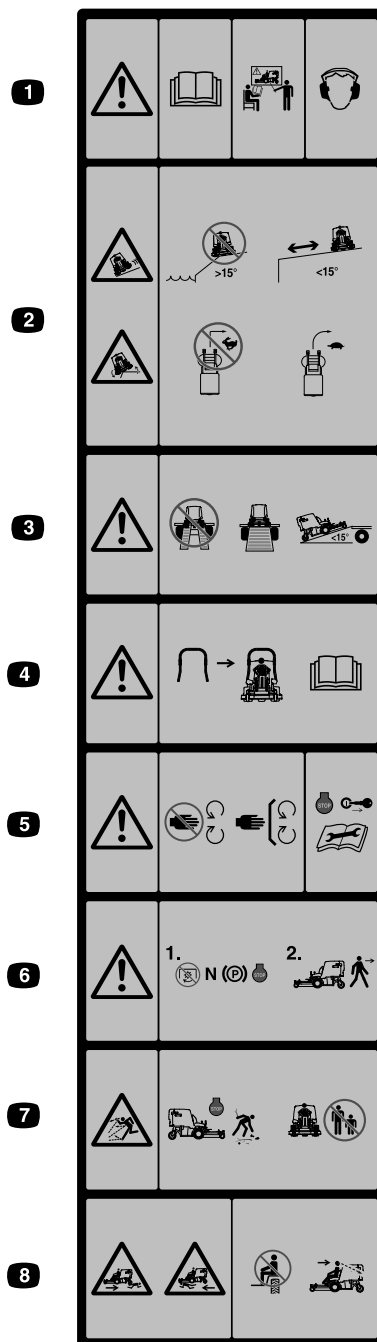

Støbt i forenden af tragtbeholderen

decal126-4158

Bemærk: Denne maskine overholder industristandarden for stabilitetsprøvning i afprøvningen af statisk stabilitet, sidestabilitet og stabilitet i længderetningen ved den anbefalede maksimale hældning, der er angivet på mærkaten. Operatøren skal læse instruktionerne til betjening af maskinen på skrånninger i *betjeningsvejledningen* og gennemgå de forhold, maskinen skal betjenes under, for at afgøre, om maskinen kan betjenes under forholdene på den pågældende dag og det pågældende sted. Ændringer i terrænet kan medføre en ændring i betjeningen af maskinen på skrånninger. Hvis det er muligt, skal klippeenhederne holdes sænket til jorden, mens maskinen betjenes på skrånninger. Hævning af klippeenhederne under betjening på skrånninger kan gøre maskinen ustabil.

1. Advarsel – læs *betjeningsvejledningen*. Få undervisning, før denne maskine tages i brug. Bær høreværn.
2. Risiko for udskridning, væltning – Brug ikke maskinen i nærheden af bratte afsatser med hældninger på over 15 grader. Betjen maskinen på sikker afstand af bratte afsatser med hældninger på under 15 grader. Drej ikke skarpt ved høje hastigheder. Kør langsomt ved drejning.
3. Advarsel – Brug ikke ramper bestående af to dele, men brug en enkelt rampe, når du transporterer maskinen. Brug ikke ramper med en hældning på over 15 grader.
4. Der fås en styrtbøjle til denne maskine, og det anbefales at bruge denne i områder med skrånninger, bratte afsatser eller vand
5. Advarsel – hold afstand til bevægelige dele, og hold alle afskærmninger på plads. Sluk for motoren, og tag nøglen ud før justering, serviceeftersyn eller rengøring af maskinen.
6. Advarsel – udkobl kraftudtaget, flyt hastighedskontrolhåndtaget til neutral position, aktiver parkeringsbremsen, og sluk for motoren, inden du forlader førersædet.
7. Fare for udslyngede genstande – fjern genstande, som kan udslynges af plæneklipperen. Betjen ikke maskinen, hvis der befinder sig mennesker eller dyr i området. Sørg for, at deflektorafskærmningen er på plads.
8. Fare for knusning/amputering af omkringståendes lemmer – undlad at transportere passagerer, kig fremad og nedad ved betjening af maskinen, kig bagud og nedad ved bakning.

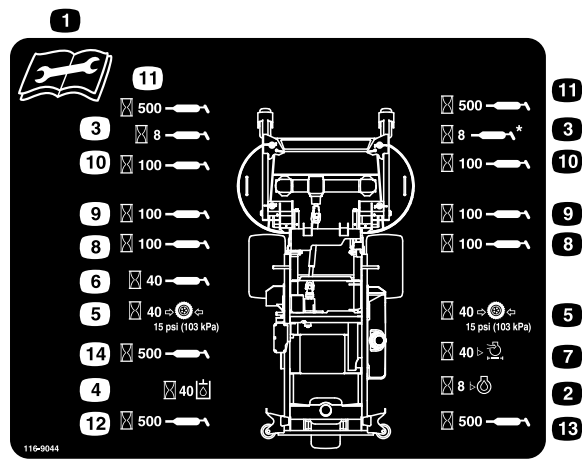

116-9044

decal116-9044

1. Læs *betjeningsvejledningen*, før der udføres vedligeholdelsesarbejde.
2. Kontroller motorolien hver 8 timer.
3. Smør de forreste styrehjulslejer hver 8 timer.
4. Kontroller hydraulikvæskestanden hver 40 timer (brug kun anbefalet hydraulikvæske).
5. Kontroller dæktrykket hver 40 timer.
6. Smør skjoldrevets kraftudtag hver 40 timer.
7. Kontroller luftfilteret hver 40 timer.
8. Smør skjoldlåsens mekanisme hver 100 timer.
9. Smør skjoldets drejetapper hver 100 timer.
10. Kontrollér gearkassens olie hver 100 timer (brug kun Mobil 1 75W-90-gearolie).
11. Smør det forreste styrehjuls drejeled hver 500 timer.
12. Smør det bageste styrehjuls drejeled hver 500 timer.
13. Smør det bageste styrehjul hver 500 timer.
14. Smør remstyrearmene hver 500 timer.

Produktoversigt

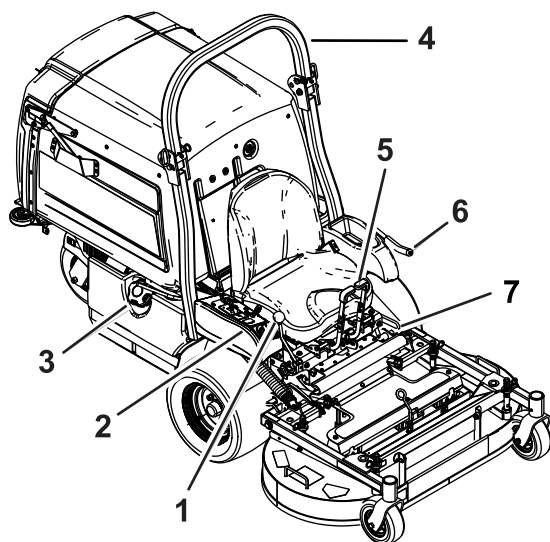

Figur 4

g233918

- | | |
|-----------------------------|-------------------------------------|
| 1. Hastighedskontrolhåndtag | 5. Bevægelseshåndtag |
| 2. Betjeningsanordninger | 6. Kraftudtagets aktiveringshåndtag |
| 3. Tankdæksel | 7. Parkeringsbremsehåndtag |
| 4. Styrerbøjle | |

Betjeningsanordninger

Før du starter motoren og anvender maskinen, er det vigtigt, at du er fortrolig med alle maskinens betjeningsanordninger.

Kontrolpanel

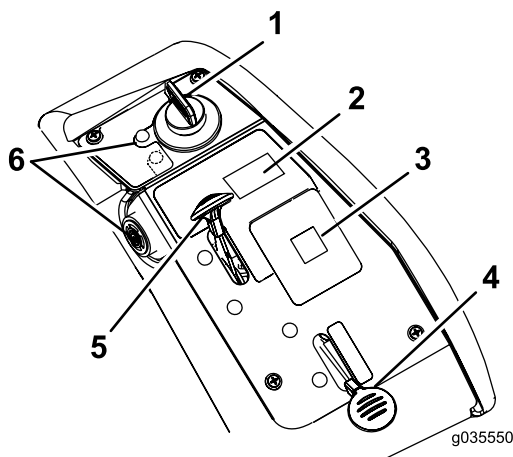

Figur 5

g035550

- | | |
|-----------------------------|---|
| 1. Tændingskontakt | 4. Choker |
| 2. Tragtbeholderens kontakt | 5. Gashåndtag |
| 3. Meddelelsesdisplay | 6. Motorolietemperaturens lampe og summer |

Tændingskontakt

Tændingskontakten, der bruges til at starte og slukke for motoren, har 3 positioner: OFF (fra), RUN (kør) og START. Se [Start af motoren \(side 23\)](#).

Gashåndtag

Gashåndtaget kontrollerer motorhastigheden, og den har en trinløst regulerbar indstilling fra positionen LANGSOM til HURTIG ([Figur 5](#)).

Choker

Brug chokeren, før du starter en kold motor.

Kraftudtagets aktiveringshåndtag

Brug kraftudtagets aktiveringshåndtag til at indkoble skæreknivene og blæseren.

Hastighedskontrolhåndtag

Hastighedskontrolhåndtaget indstiller maskinens maksimale fremadgående hastighed ([Figur 4](#)). Når hastighedskontrolhåndtaget flyttes tilbage til positionen NEUTRAL, sættes drivsystemet i frigear.

Timetæller

Timetælleren registrerer, hvor mange timer motoren har kørt. Timetælleren registrerer, at decimalpunktet blinker i Time-/Spændingsdisplayet. Brug disse tal til planlægning af regelmæssig vedligeholdelse (Figur 6).

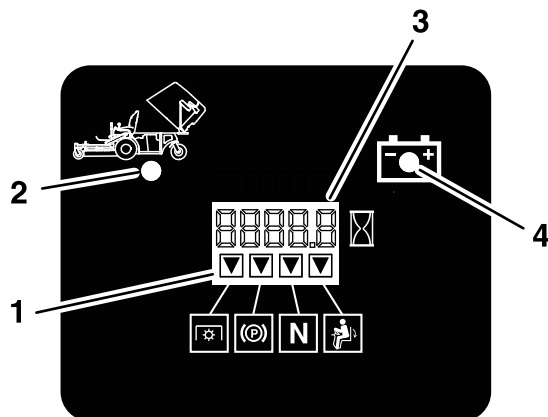

G020563

g020563

Figur 6

1. Signallamper for sikkerhedslås
2. Tragtbeholder op
3. Time-/Spændingsdisplay
4. Lavspændingssignallampe

Batteriindikatorlampe

Når tændingskontakten drejes til positionen ON (til) i nogle få sekunder, vises batterispændingen i det område, hvor timerne normalt vises.

Batterilampen tændes, når tændingskontakten slås til, og når ladningen er under det korrekte driftsniveau (Figur 6).

Indikatorer for sikkerhedslås

Der er symboler på timetælleren, som angiver med en sort trekant, at sikkerhedslåsekomponenten befinder sig i den korrekte position (Figur 6).

Motorolietemperaturens lampe og summer

Motorolietemperaturens lampe overvåger motoroliens temperatur. Hvis motorolietemperaturens lampe er tændt, og summeren lyder periodisk, er det tegn på, at motoren er overophedet.

Bevægelseshåndtag

Bevægelseshåndtagene bruges til at køre maskinen frem og tilbage og dreje den fra side til side (Figur 4).

Parkeringsbremsehåndtag

Når du slukker for motoren, skal du aktivere parkeringsbremsen for at undgå, at maskinen bevæger sig ved et uheld.

Brændstofafbryderventil

Luk brændstofafbryderventilen, når maskinen transporteres eller opbevares.

Specifikationer

Bemærk: Specifikationer og design kan ændres uden forudgående varsel.

Bredde

	122 cm plæneklipperskjold
Uden plæneklipperskjold	108 cm
Med plæneklipperskjold	125 cm

Længde

	122 cm plæneklipperskjold
Uden plæneklipperskjold	171 cm
Plæneklipperskjold – op	208 cm
Plæneklipperskjold – ned	240 cm

Højde

Plæneklipperskjold på 122 cm
130 cm

Vægt

Plæneklipperskjold på 122 cm
538 kg

Redskaber/tilbehør

Der kan fås en række forskellige Toro-godkendte redskaber og tilbehør til brug sammen med maskinen, som gør den bedre og mere alsidig. Kontakt en autoriseret serviceforhandler eller en autoriseret Toro-forhandler, eller gå ind på www.Toro.com for at få en liste over alt godkendt udstyr og tilbehør.

Brug kun originale Toro-reservedele og tilbehør for at sikre optimal ydelse og sikre, at maskinen fortsat overholder sikkerhedscertificeringen. Reservedele og tilbehør, der er fremstillet af andre producenter, kan være farlige, og brug heraf kan gøre garantien ugyldig.

Betjening

Bemærk: Maskinens venstre og højre side er som set fra den normale betjeningsposition.

Før betjening

Sikkerhedshensyn før drift

Generelt om sikkerhed

- Maskinen må aldrig betjenes eller vedligeholdes af børn eller utrænede personale. Vær opmærksom på, at lokale forskrifter kan angive en mindstealder for operatøren. Ejeren er ansvarlig for at træne alle operatører og mekanikere.
- Efterse området, hvor maskinen skal bruges, og fjern alle objekter, som kan forstyrre betjeningen af maskinen, eller som maskinen kan risikere at udslynge.
- Bliv fortrolig med anvisningerne for sikker betjening af udstyret samt med betjeningsanordningerne og sikkerhedssymbolerne.
- Kontroller, at dødemandsgreb, sikkerhedskontakter og afskærmninger er korrekt fastgjort og fungerer korrekt. Betjen ikke maskinen, hvis de ikke fungerer korrekt.
- Sluk for motoren, tag nøglen ud, og vent, til alle bevægelige dele er standset, før du forlader førersædet. Lad maskinen køle af, inden du efterser, justerer, påfylder brændstof, rengør den eller stiller den til opbevaring.
- Før du klipper, skal du efterse maskinen for at sikre, at klippeenhederne fungerer korrekt.
- Vurder terrænet for at fastsætte det mest passende udstyr og relevante redskaber eller tilbehør, der kræves for at betjene maskinen korrekt og sikkert.
- Bær korrekt beklædning, herunder beskyttelsesbriller, lange bukser, skridsikkert, kraftigt fodtøj og høreværn. Sæt langt hår op, og bær ikke løstsiddende tøj eller smykker.
- Kør ikke med passagerer på maskinen.
- Hold omkringstående og kæledyr på afstand af maskinen, mens den er i drift. Sluk maskinen og redskabet eller redskaberne, hvis nogen kommer ind på området.
- Betjen ikke maskinen, medmindre alle afskærmninger og sikkerhedsanordninger, f.eks. deflektorer og hele græsopsamlere, er på plads og fungerer korrekt. Udskift slidte eller beskadigede dele, når det er nødvendigt.

Brændstofsikkerhed

- Brændstof er meget brandfarligt og yderst eksplosivt. En brand eller eksplosion forårsaget af brændstof kan give dig eller andre forbrændinger samt medføre tingsskade.
 - For at undgå, at en statisk ladning antænder brændstoffet, skal beholderen og/eller maskinen placeres direkte på jorden, før de fyldes. De må ikke stå i et køretøj eller på andre genstande.
 - Fyld brændstoftanken udendørs på en plan grund i et åbent område, og når motoren er kold. Tør eventuelt spildt brændstof op.
 - Håndter ikke brændstof, mens du ryger eller i nærheden af åben ild eller gnister.
 - Fjern ikke brændstofdækslet, og fyld ikke brændstof på brændstoftanken, mens motoren kører eller er varm.
 - Hvis du spilder brændstof, må du ikke forsøge at starte motoren. Foretag dig ikke noget, der kan antænde brændstoffet, før dampene er spredt.
 - Opbevar brændstof i en godkendt beholder og utilgængeligt for børn.
- Brændstof er farligt og kan være dødbringende, hvis det indtages. Længere tids udsættelse for dampe kan forårsage alvorlige skader og sygdomme.
 - Undgå længere tids indånding af dampe.
 - Hold hænder og ansigt væk fra dysen og brændstoftankens åbning.
 - Undgå at få brændstof i øjnene eller på huden.
- Opbevar ikke maskinen eller brændstofbeholderen, hvor der er åben ild, gnister eller vågeblus som f.eks. på en vandvarmer eller på andre apparater.
- Fyld ikke beholdere i et køretøj eller på en lastbil eller anhænger med plastikforing. Anbring altid beholdere på jorden og et stykke væk fra køretøjet før påfyldning.
- Fjern udstyr fra lastbilen eller anhængerens, og fyld brændstof på, mens den er på jorden. Hvis dette ikke er muligt, skal påfyldningen finde sted fra en bærbar beholder i stedet for direkte fra brændstofstanderen.
- Betjen ikke maskinen, medmindre hele udstødningssystemet er på plads og i god driftsmæssig stand.
- Påfyldningsdysen skal altid være i kontakt med kanten af åbningen i brændstoftanken eller -beholderen, indtil påfyldningen er afsluttet. Brug ikke låseenhed for slangespidsen.
- Hvis du spilder brændstof på dit tøj, skal du straks skifte tøj.

- Fyld ikke for meget brændstof på brændstoftanken. Sæt brændstofdækslet på igen, og stram det.
- Fjern græs og andet affald fra klippeenheden, lyd-potten, drevene, græsopsamleren og motorrummet for at forhindre brand. Tør spildt olie eller brændstof op.

Påfyldning af brændstof

Anbefalet brændstof

- For at opnå de bedste resultater skal du kun bruge ren, frisk (højst 30 dage gammel) blyfri benzin med et oktantal på 87 eller højere ((R+M)/2-ratingmetode).
- **Ethanol:** Benzin med op til 10 % ethanol (gasohol) eller 15 % MTBE (metyl-tertiær-butylæter) pr. volumen accepteres. Ethanol og MTBE er ikke det samme. Benzin med 15 % ethanol (E15) pr. volumen godkendes ikke til brug. **Brug aldrig benzin, der indeholder mere end 10 % ethanol pr. volumen**, som f.eks. E15 (indeholder 15 % ethanol), E20 (indeholder 20 % ethanol) eller E85 (indeholder op til 85 % ethanol). Hvis der anvendes ikke-godkendt benzin, kan det medføre ydelsesproblemer og/eller beskadigelse af motoren, som muligvis ikke er dækket af garantien.
- **Anvend ikke** benzin, der indeholder metanol.
- **Opbevar ikke** brændstof i hverken brændstoftanken eller brændstofdunke hen over vinteren, medmindre du anvender en brændstofstabilisator.
- **Fyld ikke** olie i benzin.

Brug af brændstofstabilisator

Brug af brændstofstabilisator i traktoren giver følgende fordele:

- Holder brændstof frisk i længere tid, når anvendt som anvist af stabilisatorproducenten
- Renser motoren, når den kører.
- Forhindrer opbygning af gummiagtige lakaflejringer i brændstofsyste-met, som medfører startvanskeligheder.

Vigtigt: Tilsæt aldrig brændstofadditiver, der indeholder metanol eller etanol.

Tilsæt den korrekte mængde brændstofstabilisator til brændstoffet.

Bemærk: En brændstofstabilisator er mest effektiv, når den blandes med frisk brændstof. Brug altid brændstofstabilisator for at minimere risikoen for lakaflejringer i brændstofsyste-met.

Opfyldning af brændstoftanken

1. Parker maskinen på en plan overflade.
2. Aktiver parkeringsbremsen.
3. Sluk motoren, og tag nøglen ud.
4. Rengør området rundt om brændstoftankens dæksel.
5. Fyld brændstoftanken op til bunden af påfyldningsstudsens (Figur 7).

Bemærk: Fyld ikke brændstoftanken helt op. Tomrummet i tanken giver brændstoffet plads til at udvide sig.

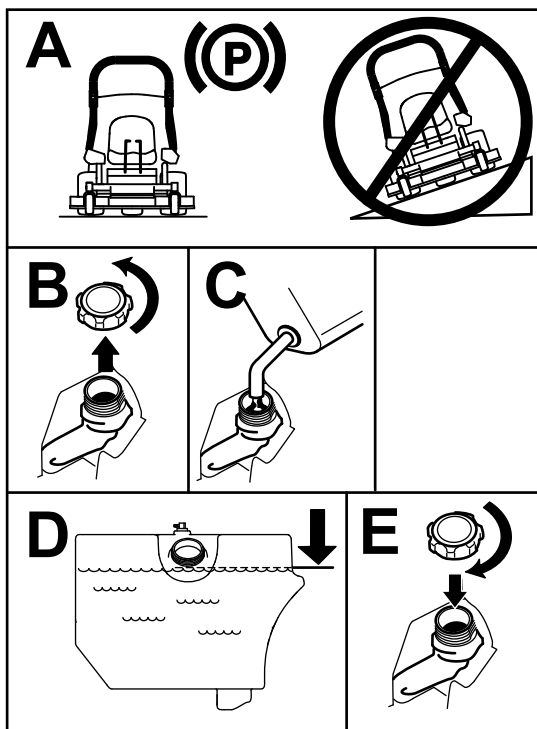

Figur 7

g233737

Udførelse af daglig vedligeholdelse

Før maskinen startes hver dag, skal procedurene for Hver anvendelse/Dagligt udføres som beskrevet i [Vedligeholdelse \(side 29\)](#).

Indkøring af en ny maskine

Det tager tid, før nye motorer kommer op på fuld kraft. Der er større friktion ved nye plæneklipperskjalde og drivsystemer, hvilket betyder større motorbelastning. Giv nye maskiner en indkøringstid på 40 til 50 timer for at komme op på fuld kraft for at opnå den bedste ydelse.

Hævning af plæneklipper-skjoldet til servicepositionen

1. Parker maskinen på en plan overflade, udkobl kraftudtaget, og aktiver parkeringsbremsen.
2. Sluk for motoren, tag nøglen ud, og vent, til alle bevægelige dele er standset, før du forlader betjeningspositionen.
3. Slip plæneklipperskjoldets låsestifter på hver side (Figur 8).

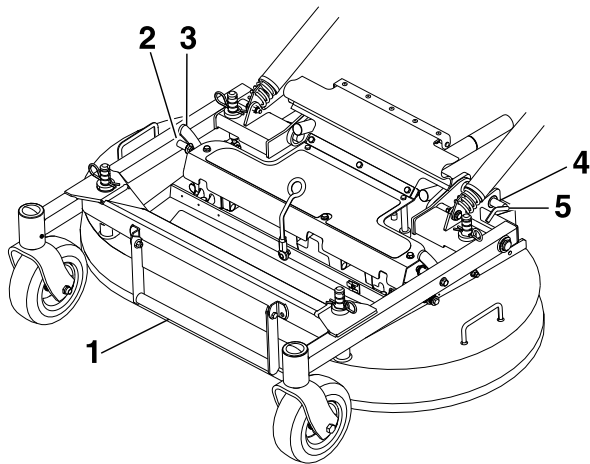

Figur 8

g304824

1. Skjoldets løftehåndtag
2. Stift
3. Skjoldets støttelås
4. Brug skjoldets løftehåndtag til at løfte skjoldet, og lås det i hævet position (låsen er placeret foran midt på sædet) som vist i Figur 9.

4. Drej skjoldets låsestift mod bagsiden, og træk den udad for at låse op.
5. Skub skjoldets låsestift ind, og drej den mod forenden for at låse.

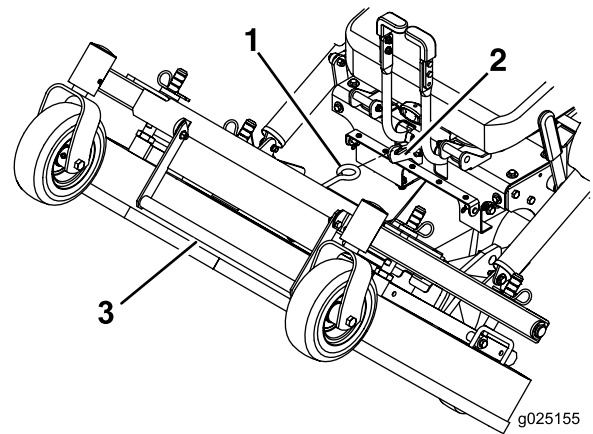

Figur 9

g025155

g025155

1. Fastgør plæneklipperskjoldet i hævet position ved at fastgøre plæneklipperskjoldets lås på krogen.
2. Krog
3. Skjoldets løftehåndtag

⚠ ADVARSEL

Indkobling af kraftudtaget med et skjold i hævet position kan medføre alvorlig personskade eller tingskade.

Sænk altid plæneklipperskjoldet, og lås det fast i betjeningspositionen, inden kraftudtaget indkobles.

Sænkning af plæneklipper-skjoldet til betjeningspositionen

1. Hold godt fast i skjoldets løftehåndtag, hægt plæneklipperskjoldets lås af maskinen, og sænk langsomt plæneklipperskjoldet ned på jorden (Figur 9).
2. Skub skjoldets låsestifter indad, og drej dem fremad for at låse plæneklipperskjoldet forsvarligt i sænket position (Figur 8).

⚠ ADVARSEL

Hvis maskinen betjenes, uden at låsestifterne er forsvarligt låst, kan det resultere i, at plæneklipperskjoldet utilsigtet foldes op, hvilket kan medføre alvorlig personskade.

Maskinen må kun betjenes, hvis låsestifterne er forsvarligt låst.

Justering af fyldningsreduktionssystemets (FRS) skærme

Fyldningsreduktionssystemet er udviklet med henblik på at reducere mængden af afklippet græs i varierende grader. Fordelene ved dette er bl.a. mindre hyppig tømning af fragtbeholderen og returnering af næringsstoffer til jorden.

Følgende er mulige konfigurationer:

- Åbne skærme med standardskæreknive – maksimal opsamling
- Lukkede skærme med standardskæreknive – delvis kværning
- Lukkede skærme med kværnknive – mellemste kværning
- Kværndæksel installeret med kværnknive – komplet kværning (kræver kværnsæt)

Juster fyldningsreduktionssystemets skærme som følger:

1. Parker maskinen på en plan overflade, udkobl kraftudtaget, og aktiver parkeringsbremsen.
2. Sluk for motoren, tag nøglen ud, og vent, til alle bevægelige dele er standset, før du forlader betjeningspositionen.
3. Løsn de bolte, der er fastgjort til gummiafskærmningen (Figur 10).
4. Fold afskærmningen fremad.

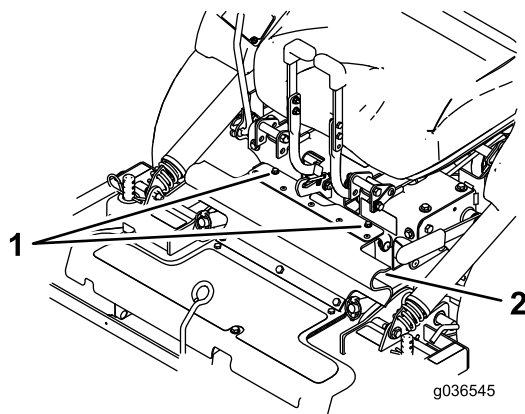

Figur 10

1. Bolte
2. Gummiafskærmning

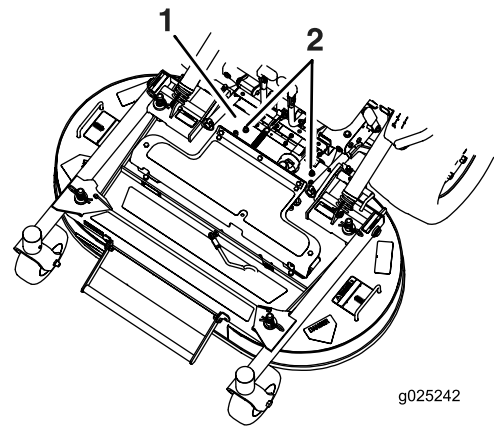

Figur 11

1. Kraftudtagets afskærmning fjernet af hensyn til tydeligheden
2. Løsn låsemøtrikkerne.

6. Hæv plæneklipperskjoldet. Se [Hævning af plæneklipperskjoldet til servicepositionen \(side 16\)](#).
7. Fjern bolten og spændeskiven forrest på hver af fyldningsreduktionssystemets skærme (Figur 12).
8. Drej skærmene til den ønskede position, og monter bolten og spændeskiven.

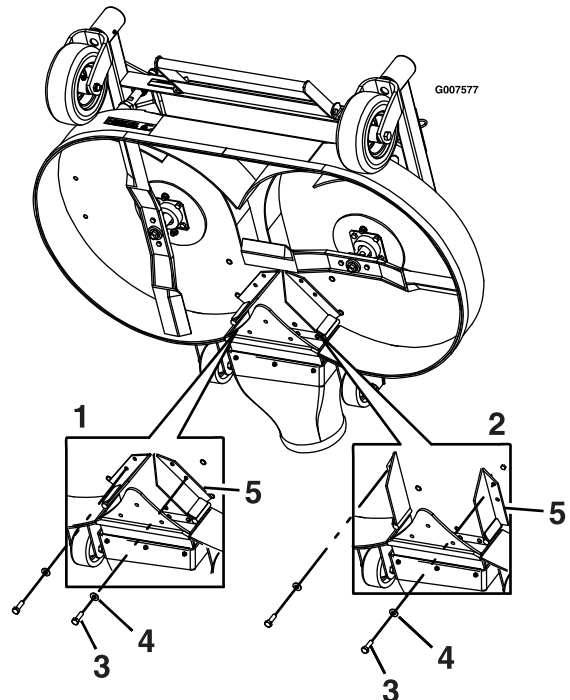

Figur 12

5. Løsn låsemøtrikkerne på de bageste tapper på fyldningsreduktionssystemets skærme.

1. Skærme – lukket position
2. Skærme – åben position
3. Bolt
4. Spændeskive
5. Skærme

9. Sænk plæneklipperskjoldet. Se [Sænkning af plæneklipperskjoldet til betjeningspositionen](#) (side 16).
10. Tilspænd låsemøtrikkerne en smule på de bageste tapper på fyldningsreduktionssystemets skærme.

Bemærk: Du kan lade låsemøtrikkerne på de bageste tapper sidde en smule løst, hvis du forventer, at skærmen skal justeres regelmæssigt.
11. Monter gummiafskærmningen med de tilhørende bolte.

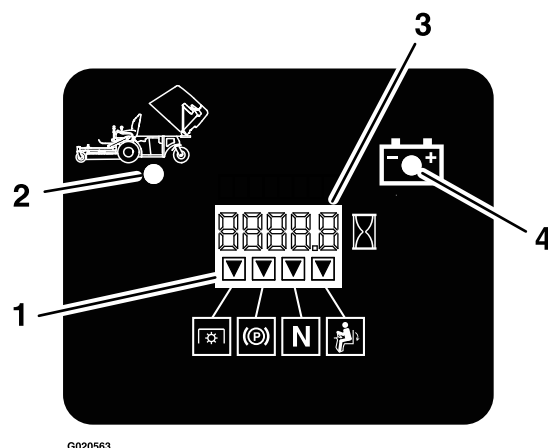

Figur 13

1. Indikatorerne vises, når låsekomponenterne er i den korrekte position
2. Tragtkanale op
3. Time-/Spændingsdisplay
4. Lavspændingssignallampe

Anvendelse af sikkerhedslåsesystemet

⚠ ADVARSEL

Hvis kontakterne til sikkerhedslåsesystemet frakobles eller bliver beskadigede, kan maskinen fungere uventet og forårsage personskade.

- Pil ikke ved sikkerhedskontakterne.
- Kontroller dagligt, at sikkerhedskontakterne fungerer, og udskift eventuelle beskadigede kontakter, før du betjener maskinen.

Sådan fungerer sikkerhedslåsesystemet

Sikkerhedslåsesystemet er udviklet med henblik på at forhindre motoren i at starte, medmindre:

- Parkeringsbremsen er aktiveret.
- Kraftudtagets aktiveringshåndtag er udkoblet.
- Hastighedskontrolhåndtaget er i positionen NEUTRAL.

Sikkerhedslåsesystemet er konstrueret til at slukke for motoren, når du rejser dig fra sædet, mens kraftudtaget er indkoblet.

Timetælleren er forsynet med indikatorer, som giver brugeren besked, når låsekomponenten befinder sig i den korrekte position. Når komponenten befinder sig i den korrekte position, vises der en indikator på skærmen.

Afprøvning af sikkerhedslåsesystemet

Eftersynsinterval: Hver anvendelse eller dagligt

Kontroller altid sikkerhedslåsesystemet, før du betjener maskinen. Hvis sikkerhedssystemet ikke fungerer som beskrevet i det følgende, skal der straks tilkaldes en autoriseret forhandler til at reparere sikkerhedssystemet.

1. Tag plads i sædet, aktiver parkeringsbremsen, flyt kraftudtagets aktiveringshåndtag til positionen ON (til), og flyt hastighedskontrolhåndtaget til positionen NEUTRAL. Prøv at starte motoren – motoren bør ikke starte.
2. Tag plads i sædet, aktiver parkeringsbremsen, og flyt kraftudtagets aktiveringshåndtag til positionen OFF (fra). Flyt hastighedskontrolhåndtaget ud af positionen NEUTRAL. Prøv at starte motoren – motoren bør ikke starte.
3. Tag plads i sædet, deaktiver parkeringsbremsen, flyt kraftudtagets aktiveringshåndtag til positionen OFF (fra), og flyt hastighedskontrolhåndtaget til positionen NEUTRAL. Prøv at starte motoren – motoren bør ikke starte.
4. Tag plads i sædet, aktiver parkeringsbremsen, flyt kraftudtagets aktiveringshåndtag til positionen OFF (fra), og flyt hastighedskontrolhåndtaget til positionen NEUTRAL. Start derefter motoren. Slip parkeringsbremsen, mens motoren kører, indkobl kraftudtagets aktiveringshåndtag, og rejs dig derefter let fra sædet. Motoren bør nu slukke.
5. Tag plads i sædet, aktiver parkeringsbremsen, flyt kraftudtagets aktiveringshåndtag til positionen ON (til), og flyt hastighedskontrolhåndtaget til positionen NEUTRAL. Prøv at starte motoren – motoren bør ikke starte.

nen OFF (fra), og flyt hastighedskontrolhåndtaget til positionen NEUTRAL. Start derefter motoren. Flyt hastighedskontrolhåndtaget fremad. Motoren bør slukke.

Løsning af sædet

For at løsne sædet fjernes bolten og tappen på venstre side af sædet (Figur 14).

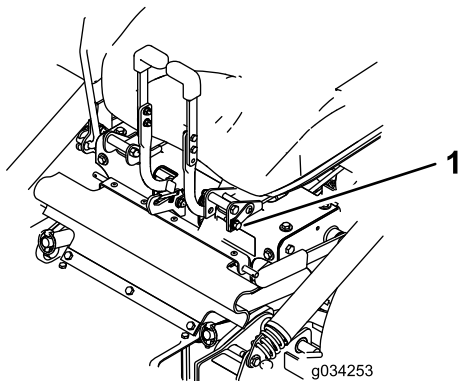

Figur 14

1. Bolt og tap

Under betjening

Sikkerhed under drift

Generelt om sikkerhed

- Ejeren/operatøren kan forhindre og er ansvarlig for ulykker, som kan forårsage personskade eller beskadigelse af ejendom.
- Betjening af maskinen kræver din fulde opmærksomhed. Giv dig ikke i kast med aktiviteter, der afleder opmærksomheden, da dette kan medføre person- eller tingsskade.
- Betjen ikke maskinen, hvis du er syg, træt eller påvirket af alkohol eller medicin.
- Berøring af skæreknaven kan medføre alvorlig personskade. Sluk for motoren, tag nøglen ud, og vent, til alle bevægelige dele er standset, før du forlader betjeningspositionen. Når du drejer nøglen til positionen OFF (fra), skal motoren slukkes, og skæreknaven bør stoppe. Hvis den ikke standser, bør du straks holde op med at bruge maskinen og kontakte en autoriseret serviceforhandler.
- Betjen kun maskinen i god sigtbarhed og gode vejrforhold. Betjen ikke maskinen, når der er risiko for lynnedslag.
- Hold dine hænder og fødder væk fra klippeenhederne. Hold dig på afstand af udblæsningsåbningen.
- Klip aldrig græs med udblæsningslugen oppe, fjernet eller ændret, medmindre der er et græssamlersystem eller kværnsæt monteret, som fungerer korrekt.
- Slå ikke græs i bakgear, medmindre det er absolut nødvendigt. Kig altid ned og bagud, inden maskinen køres baglæns.
- Vær ekstremt forsigtig, når du nærmer dig blinde vinkler, buske, træer eller andre genstande, der kan blokere dit udsyn.
- Stop altid skæreknavene, når du ikke klipper.
- Hvis maskinen rammer en genstand eller begynder at ryste, skal du straks slukke motoren, tage nøglen ud (hvis den forefindes) og vente, indtil alle bevægelige dele standser, før du efterser maskinen for skader. Foretag alle nødvendige reparationer, inden driften genoptages.
- Sænk farten, og vær forsigtig, når du vender og krydser veje og fortove med maskinen. Hold altid tilbage for andre.
- Før du forlader betjeningspositionen, skal du gøre følgende:
 - Parker maskinen på en plan overflade.
 - Sørg for at udkoble kraftudtaget, og sænk redskaberne.
 - Aktiver parkeringsbremsen.
 - Sluk motoren, og tag nøglen ud.
 - Vent, til alle bevægelige dele standser.
- Betjen kun motoren i områder med god udluftning. Udstødningsskiver indeholder kulilte, som er dødbringende, hvis de indåndes.
- Efterlad aldrig en kørende maskine uden opsyn.
- Bugseret udstyr må kun fastgøres ved anhængertrækket.
- Betjen ikke maskinen, medmindre alle afskærmninger og sikkerhedsanordninger, f.eks. deflektorer og hele græsopsamlere, er på plads og fungerer korrekt. Udskift slidte eller beskadigede dele, når det er nødvendigt. Betjen ikke maskinen, medmindre alle afskærmninger og sikkerhedsanordninger, f.eks. deflektorer og hele græsopsamlere, er på plads og fungerer korrekt. Udskift slidte eller beskadigede dele, når det er nødvendigt.
- Brug kun tilbehør og redskaber, der er godkendt af Toro.
- Denne maskine afgiver støj på mere end 85 dBA ved operatørens ører og kan give nedsat hørelse ved længere tids anvendelse.

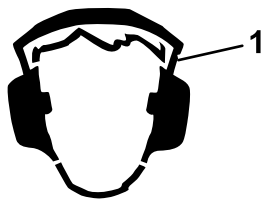

Figur 15

g229846

1. Bær høreværn.

- Fjern græs og andet affald fra klippeenheden, drevene, lyd-potten og motoren for at forhindre brand.
- Start motoren, og hold fødderne på god afstand af skæreknivene.
- Hæv aldrig plæneklipperskjoldet, mens skæreknivene kører.
- Vær opmærksom på plæneklipperens udblæsningsbane, og ret udblæsningen væk fra andre. Undgå at udkaste materiale mod en mur eller forhindring, da materialet kan rikochettere tilbage mod operatøren.
- Stop skæreknivene, sæt farten på maskinen ned, og vær forsigtig, når du krydser andre overflader end græs, eller når du transporterer maskinen til og fra driftsområdet.
- Skift ikke motorens regulatorhastighed, og køр ikke motoren ved for høj hastighed.
- Børn bliver ofte tiltrukket af maskinen og klippeaktiviteten. Gå aldrig ud fra, at børn bliver på det sted, hvor du sidst så dem.
- Hold børn væk fra driftsområdet, og sørg for, at de er under opsyn af en ansvarlig voksen, der ikke er operatør.
- Vær agtpågivende, og sluk maskinen, hvis børn kommer ind i driftsområdet.
- Før du bakker eller drejer maskinen, skal du kigge ned og hele vejen rundt efter små børn.
- Medbring ikke børn på maskinen, selv når skæreknivene ikke bevæger sig. Børn kan falde af og blive alvorligt kvæstet eller forhindre dig i at betjene maskinen på sikker vis. Børn, som tidligere har fået lov til at køre på maskinen, kan uden varsel dukke op i driftsområdet og blive kørt over af maskinen.

Styrtbøjlesystem (ROPS) – Sikkerhed

- Styrtbøjlesystemet er en integreret sikkerhedsanordning. Styrtbøjlekomponenter må ikke fjernes fra maskinen.
- Sørg for, at sikkerhedsselen er spændt, og at du kan frigøre den hurtigt i nødstilfælde.

- Hold styrtbøjlen i den fuldt hævede og låste position, og brug altid sikkerhedssele, når styrtbøjlen er oppe.
- Kontroller omhyggeligt, om der er genstande, der befinder sig over maskinen, før du kører under dem, og undgå sammenstød med dem.
- Udskift beskadigede styrtbøjlekomponenter. Du må ikke reparere eller ændre dem.
- Styrtbøjlen beskytter dig ikke, når den er sænket.
- Hvis hjulene skrider ud over kanter, stejle skrænter eller ned i vand, kan maskinen vælte, hvilket kan forårsage alvorlig personskade eller død.
- Brug ikke sikkerhedsselen, når styrtbøjlen er nede.
- Sænk kun styrtbøjlen, når det er absolut nødvendigt. Hæv den, lige så snart pladsen tillader det.
- I tilfælde af væltning skal maskinen indleveres hos en autoriseret serviceforhandler med henblik på eftersyn af styrtbøjlen.
- Anvend kun Toro-godkendt tilbehør og redskaber til styrtbøjlen.

Sikkerhed på skråninger

- Skråninger er en væsentlig årsag til, at føreren mister herredømmet, eller at maskinen vælter. Sådanne ulykker kan medføre alvorlige personskader, i værste tilfælde med døden til følge. Operatøren er ansvarlig for sikker betjening på skråninger. Det kræver ekstra forsigtighed at betjene maskinen på alle former for skråninger. Før maskinen betjenes på en skråning, skal du gøre følgende:
 - Gennemgå og forstå instruktionerne vedrørende skråninger i betjeningsvejledningen og på maskinen.
 - Brug en vinkelindikator til at fastslå områdets omtrentlige hældningsvinkel.
 - Betjen aldrig maskinen på skråninger med en hældning på mere end 15°.
 - Evaluer forholdene på stedet på den pågældende dag for at fastslå, om skråningen er sikker at betjene maskinen på. Brug sund fornuft og god dømmekraft, når du foretager denne evaluering. Ændringer i terrænet, såsom fugt, kan hurtigt påvirke maskinens funktion på en skråning.
- Identificer farer ved foden af skråningen. Betjen ikke maskinen i nærheden af bratte afsatser, grøfter, volde, vand og andre risikoområder. Maskinen kan pludselig vælte, hvis et hjul kører over kanten, eller hvis en kant skrider sammen. Hold sikker afstand (to gange maskinens bredde) mellem maskinen og enhver form for farekilde.

Anvend en håndplæneklipper eller en græstrimmer til at klippe græsset i disse områder.

- Undlad at starte, standse eller vende maskinen på skråninger. Undlad at foretage pludselige hastigheds- eller retningsskift. Drej langsomt og gradvist.
- Undlad at betjene maskinen under forhold, hvor der er tvivl om traktion, styring eller stabilitet. Vær opmærksom på, at betjening af maskinen på vådt græs, på tværs af skråninger eller ned ad bakke kan medføre, at maskinen mister traktion. Mistet traktion til drivhjulene kan forårsage udskridning og mistet bremse- og styrekontrol. Maskinen kan glide, selvom drivhjulene er stoppet.
- Fjern eller afmærk forhindringer, såsom grøfter, huller, hjulspor, bump, sten eller andre skjulte farekilder. Højt græs kan skjule forhindringer. Ujævnt terræn kan få maskinen til at vælte.
- Udvis ekstra forsigtighed under arbejde med tilbehør eller redskaber, såsom græssamlersystemer. Disse kan ændre maskinens stabilitet og forårsage mistet herredømme. Følg vejledningerne for modvægte.
- Hvis det er muligt, skal skjoldet holdes sænket til jorden under betjening på skråninger. Hævning af skjoldet under betjening på skråninger kan gøre maskinen ustabil.

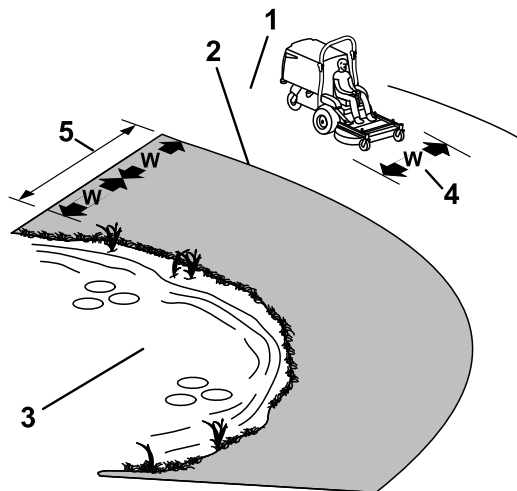

Figur 16

g233738

1. Sikker område – brug maskinen på skråninger med hældninger på mindre end 15° eller flade områder.
2. Farezone – anvend en håndplæneklipper og/eller en græstrimmer på skråninger med en større hældning end 15° og i nærheden af stejle skråninger eller vand.
3. Vand
4. W = maskinens bredde
5. Hold sikker afstand (to gange maskinens bredde) mellem maskinen og enhver form for farekilde.

Betjening af parkeringsbremsen

Aktiver altid parkeringsbremsen, når du standser maskinen eller efterlader den uden opsyn.

Aktivering af parkeringsbremsen

Parker maskinen på en plan overflade.

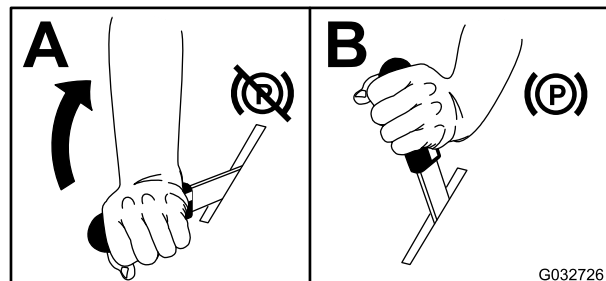

Figur 17

G032726

g032726

Deaktivering af parkeringsbremsen

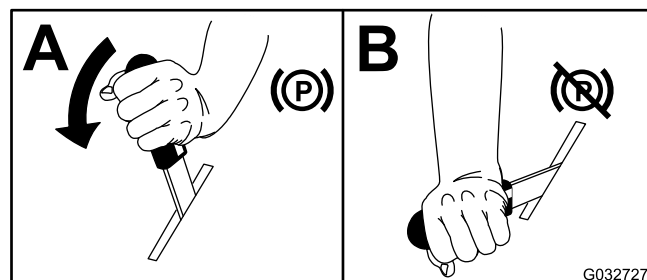

Figur 18

G032727

g032727

Betjening af kraftudtagetets aktiveringshåndtag

Kraftudtagetets aktiveringshåndtag starter og stopper skæreknivene og blæseren.

Indkobling af kraftudtagetets aktiveringshåndtag

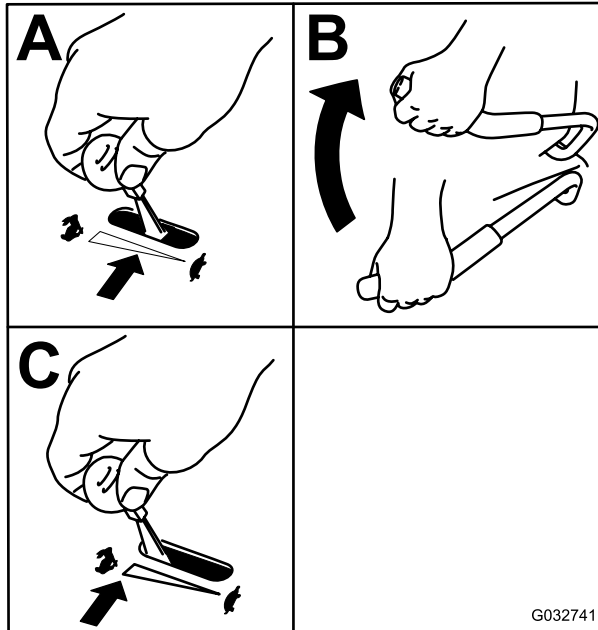

Figur 19

G032741

Udkobling af kraftudtagetets aktiveringshåndtag

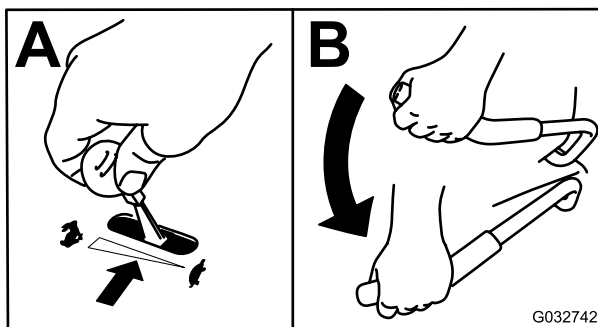

Figur 20

G032742

Betjening af gashåndtaget

Du kan flytte gashåndtaget mellem positionen FAST (hurtig) og SLOW (langsom) (Figur 21).

Brug altid positionen FAST (hurtig), når du indkobler kraftudtaget.

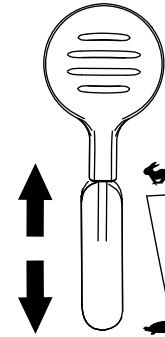

Figur 21

g232776

Betjening af chokeren

Brug chokeren, før du starter en kold motor.

1. Træk op i chokerhåndtaget for at aktivere chokeren, før tændingskontakten tages i brug (Figur 22).
2. Tryk chokerhåndtaget ned for at deaktivere chokeren, når motoren er startet (Figur 22).

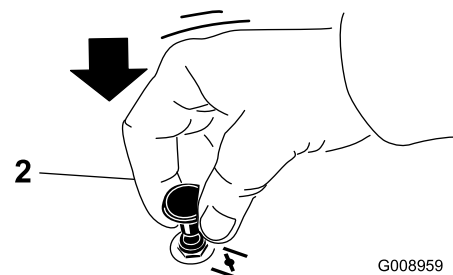
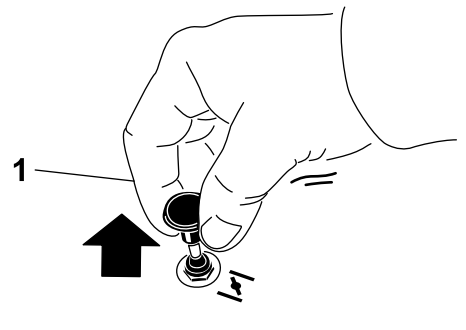

Figur 22

G008959

g008959

1. Positionen ON (tændt)
2. Positionen OFF (slukket)

Start af motoren

1. Flyt hastighedskontrolhåndtaget til positionen NEUTRAL.
2. Aktiver parkeringsbremsen. Se [Aktivering af parkeringsbremsen \(side 21\)](#).
3. Flyt kraftudtagetets aktiveringshåndtag til positionen OFF (fra) ([Figur 23](#)).
4. Flyt gashåndtaget midtvejs mellem positionen SLOW (langsom) og FAST (hurtig).
5. EFI-maskiner: Flyt chokerhåndtaget til positionen CLOSED/ON (lukket/til). På en varm motor: Lad chokeren være i positionen OPEN/OFF (åben/fra).

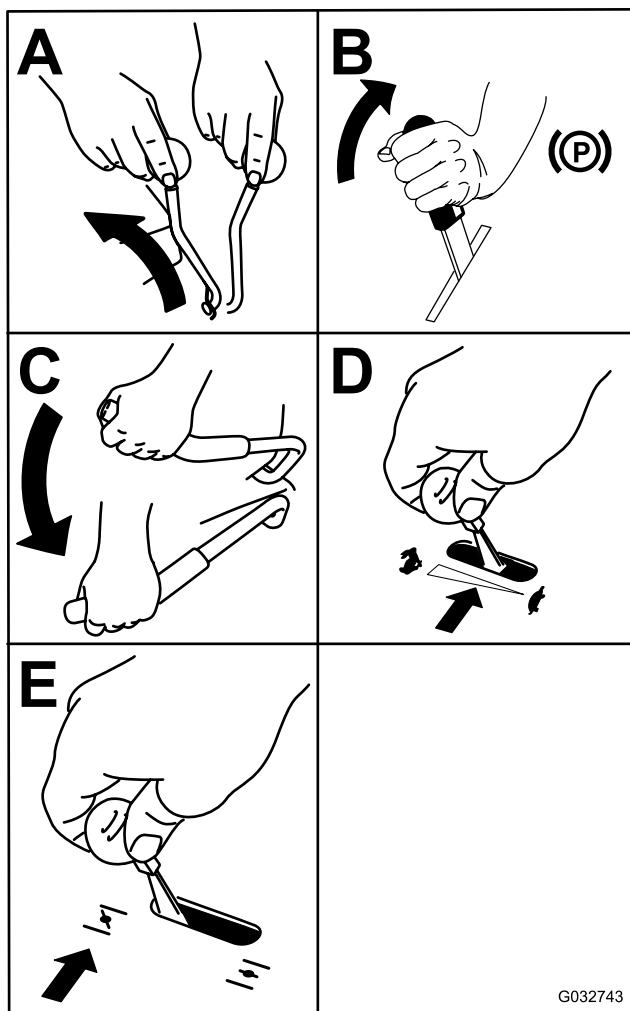

Figur 23

6. Drej nøglen til positionen START ([Figur 23](#)). Slip nøglen, når motoren starter.

Vigtigt: Aktiver ikke starteren i mere end 5 sekunder ad gangen. Hvis motoren ikke starter, skal du vente 15 sekunder mellem forsøgene. Følges disse instruktioner ikke, kan startermotoren brænde sammen.

Bemærk: Der skal muligvis flere forsøg til at starte motoren første gang efter påfyldning af brændstof i et tomt brændstofs system.

7. Hvis chokeren befinder sig i positionen CLOSED/ON (lukket/til), skal chokeren gradvist flyttes tilbage til positionen OPEN/OFF (åben/fra), mens motoren varmer op.

Sluk af motoren

⚠ FORSIGTIG

Børn eller andre omkringstående kan komme til skade, hvis de flytter eller forsøger at betjene maskinen, når operatøren ikke er til stede.

Fjern altid nøglen, og aktiver parkeringsbremsen, når du efterlader maskinen uden opsyn.

1. Udkobl kraftudtaget.
2. Flyt hastighedskontrolhåndtaget til positionen NEUTRAL.
3. Aktiver parkeringsbremsen.
4. Placer gashåndtaget i den midterste position.
5. Lad motoren køre i tomgang i 15 sekunder, og drej derefter tændingsnøglen til positionen OFF (fra), og tag nøglen ud.

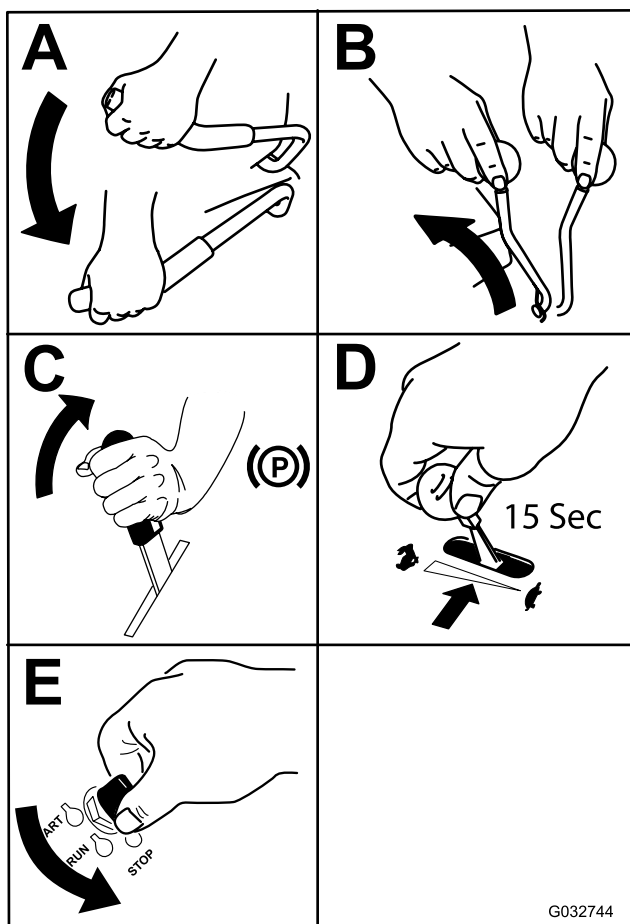

Figur 24

G032744

Kørsel med maskinen

Gashåndtaget styrer motorens omdrejningstal målt i omdrejninger pr. minut. Indstil gashåndtaget til positionen HURTIG for at opnå den bedste ydelse. Kørsel altid med fuld kraft ved plæneklipping.

⚠ ADVARSEL

Maskinen kan spinde meget hurtigt. Du kan miste kontrollen over maskinen og forårsage personskade eller beskadige maskinen.

- Udvis forsigtighed, når du drejer.
- Sæt farten ned, før du foretager skarpe sving.

Kørsel fremad

Bemærk: For at køre (fremad eller bagud) skal du sætte dig i sædet og deaktivere parkeringsbremsen, inden du flytter hastighedskontrolhåndtaget fremad, da motoren ellers slukker.

Stands maskinen, træk hastighedskontrolhåndtaget til den NEUTRALE position.

1. Start motoren.
2. Deaktiver parkeringsbremsen. Se [Deaktivering af parkeringsbremsen \(side 21\)](#).
3. Hvis du vil køre fremad i en lige linje, skal hastighedskontrolhåndtaget flyttes fremad.
Bemærk: Maskinen kører hurtigere, jo længere du flytter hastighedskontrolhåndtaget væk fra positionen NEUTRAL.
4. Hvis du vil dreje til venstre eller højre, skal du trække ét af rattets styregreb tilbage mod neutral i den ønskede retning.
5. Træk hastighedskontrolhåndtaget tilbage til positionen NEUTRAL for at stoppe maskinen.

Bakning

1. Hvis du vil bevæge dig bagud, skal du trække begge styregreb lige meget bagud.

Hvis du vil dreje til venstre eller højre, skal du slippe trykket på styregrebet i den ønskede retning.

2. Maskinen stoppes ved at slippe styregrebene i den neutrale position.

Justering af klippehøjden

Klippehøjden på plæneklipperskjoldet justeres fra 2,5 til 10,2 cm i intervaller på 6,3 mm.

1. Parker maskinen på en plan overflade, flyt hastighedskontrolhåndtaget til positionen NEUTRAL, udkobl kraftudtaget, og aktiver parkeringsbremsen.
2. Sluk for motoren, tag nøglen ud, og vent, til alle bevægelige dele er standset, før du forlader betjeningspositionen.
3. Mens du holder forreste del af rammen nede, skal du løfte skjoldet på den ene side, så skjoldets støttelås indkobler den faste stift i den forreste ramme ([Figur 25](#)).

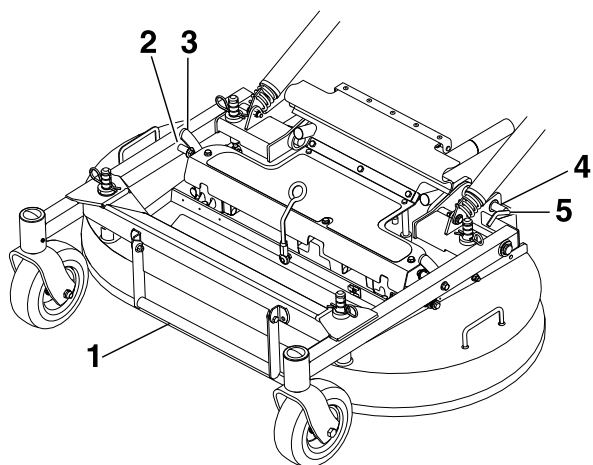

Figur 25

g304824

- | | |
|---------------------------|--|
| 1. Skjoldets løftehåndtag | 4. Drej skjoldets låsestift mod bagsiden, og træk den udad for at låse op. |
| 2. Stift | 5. Skub skjoldets låsestift ind, og drej den mod forenden for at låse. |
| 3. Skjoldets støttelås | |
-
4. Flyt splitterne på skjoldets støttetapper til det korrekte hul i den ønskede klippehøjde.
 5. Løft skjoldet nok til at hæve og frigøre skjoldets støttelås og sænke skjoldet.
 6. Gentag denne procedure på den anden side af plæneklipperskjoldet.

Tømning af tragtkholderen

Når tragtkholderen er fuld, lyder summeren bag sædet i tragtkholderen. Tøm tragtkholderen, når summeren lyder, for at forhindre tilstopning af blæseren eller plæneklipperskjoldet.

1. Parker maskinen på en plan overflade, flyt hastighedskontrolhåndtaget til positionen NEUTRAL, udkobl kraftudtaget, og aktiver parkeringsbremsen.
2. Sluk for motoren, tag nøglen ud, og vent, til alle bevægelige dele er standset, før du forlader betjeningspositionen.
3. Løft bagdøren op, og lad den hvile øverst på tragtkholderen.
4. Brug håndtagene nederst i tragtkholderens forende, og hæv tragtkholderen for at aflæse indholdet.
5. Sænk tragtkholderen, og luk tragtkholderens dør.

Tip vedrørende betjening

Brug af hurtigindstilling af gashåndtaget

For at opnå den bedste græsslåning og maksimal luftcirkulation skal motoren betjenes ved indstillingen HURTIG. Luft er nødvendigt for at kunne klippe græsset ordentligt, og derfor skal du ikke indstille klippehøjden for lavt eller lade plæneklipperskjoldet være helt omgivet af uklippet græs. Forsøg altid at holde 1 side af plæneklipperskjoldet fri for uklippet græs, så den nødvendige luft kan trækkes ind i plæneklipperskjoldet.

Klipning af en græsplæne for første gang

Klip ikke græsset helt så kort som normalt, så du kan sikre dig, at plæneklipperskjoldets klippehøjde ikke fjerner græsset helt i ujævnt terræn. Den tidligere anvendte klippehøjde er dog tit den bedste. Når du klipper græs, der er længere end 15 cm, kan det være en fordel at klippe græsset to gange for at sikre en acceptabel klippekvalitet.

Klip af en tredjedel af græsstråets længde

Du opnår det bedste resultat ved kun at klippe en tredjedel af græsstråets længde. Det anbefales ikke at klippe mere end dette, medmindre græsbevoksningen er spredt, eller det er sent på efteråret, hvor græsset ikke længere vokser så hurtigt.

Skift klipperetning

Skift mellem klipperetningen for at sikre, at græsset fortsætter med at vokse lodret. Dette medvirker også til at sprede det afklippede græs, hvilket øger nedbrydningen og gødningseffekten.

Slå græs med de korrekte intervaller

Græs vokser med forskellig hastighed på forskellige tider af året. Hvis du vil bevare den samme klippehøjde, skal græsset slå oftere i det tidlige forår. Når græssets væksthastighed falder midt på sommeren, skal du ikke slå græsset så tit. Hvis du ikke har mulighed for at slå græs over en længere periode, skal du først slå det med en høj klippehøjde og derefter igen to dage senere med en lavere højdeindstilling.

Brug af en langsommere klippehastighed

Klipningskvaliteten kan forbedres ved at køre langsommere under visse forhold.

Undgå at klippe græsset for kort

Når du klipper en ujævn plæne, skal du hæve klippehøjden for at undgå at skalpere plænen.

Standning af maskinen

Hvis fremdriften af maskinen standses, mens græsslåningen er i gang, kan du risikere, at der falder en klump afklippet græs ned på plænen. Dette kan undgås ved at flytte maskinen hen til et tidligere klippet område, mens knivene er aktiveret, eller du kan deaktivere plæneklipperskjoldet, mens du kører fremad.

Hold undersiden af plæneklipperskjoldet ren

Fjern afklippet græs og snavs fra undersiden af plæneklipperskjoldet efter hver anvendelse. Hvis græs og snavs ophober sig i plæneklipperskjoldet, bliver kvaliteten af græsslåningen utilfredsstillende med tiden.

Vedligeholdelse af kniven(e)

Hold skærekni(en) skarp(e) gennem hele græsslåningssæsonen, da en skarp skærekniv skærer græsset rent af uden at rive det over eller få det til at flosse. Hvis græsset rives over eller flosser, bliver spidserne brune, hvilket hæmmer væksten og øger risikoen for sygdom. Kontroller skæreknivene for skarphed hver gang efter brug samt for slid og beskadigelse. Fil eventuelle hakker ned, og slib skæreknivene, hvis det er nødvendigt. Hvis en skærekniv er beskadiget eller slidt, skal den udskiftes med det samme med en original Toro-kniv.

Efter betjening

Sikkerhed efter drift

Generelt om sikkerhed

- Sluk for motoren, tag nøglen ud, og vent, til alle bevægelige dele er standset, før du forlader førersædet. Lad maskinen køle af, inden du efterser, justerer, påfylder brændstof, rengør den eller stiller den til opbevaring.

- Fjern græs og andet affald fra klippeenheden, lyd-potten, drevene, græsopsamlere og motorrummet for at forhindre brand. Tør spildt olie eller brændstof op.
- Luk for brændstofførrslen, og tag nøglen ud, før maskinen opbevares eller transporteres.

Rydning af tragtbeholderens skærm

Afmonter skærmen ved at løfte kraftigt op i skærmens håndtag (Figur 26).

Træk skærmen mod bagsiden for at fjerne den. Tap forsigtigt på skærmen for at fjerne snavs, efter behov.

Bemærk: Overdreven ophobning på skærmen kan tilstoppe blæseren.

Bemærk: Under forhold hvor skærmen tilstopper hurtigt, kan du vende og montere det forreste aftagelige skærmpanel under den primære skærm, så luft kan strømme frit fra tragtbeholderen.

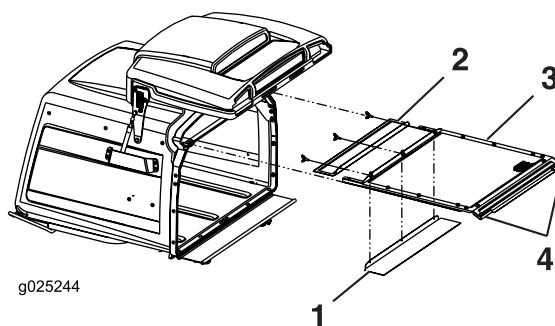

Figur 26

1. Den forreste aftagelige skærm kan vendes om og gemmes til våde forhold.
2. Forreste aftagelige skærm
3. Primære skærm
4. Håndtag

Brug af drivhjulets udløsningsventiler

⚠ ADVARSEL

Hænderne kan blive viklet ind i de roterende drivkomponenter under motorskjoldet, hvilket kan medføre alvorlig personskade.

Sluk motoren, fjern nøglen, og afvent, at alle bevægelige dele standser, før drivhjulets udløsningsventiler berøres.

⚠ ADVARSEL

Motoren og de hydrauliske drivenheder kan blive meget varme. Berøring af en varm motor eller hydrauliske drivenheder kan medføre alvorlige forbrændinger.

Lad motoren og de hydrauliske drivenheder køle helt ned, før du berører drivhjulets udløsningsventiler.

Drivhjulets udløsningsventiler er placeret øverst i det forreste venstre hjørne af de hydrostatiske pumper.

1. Flyt hastighedskontrolhåndtaget til positionen NEUTRAL for at standse maskinen.
2. Udkobl kraftudtagets aktiveringshåndtag, aktiver parkeringsbremsen, sluk for motoren, og vent, til alle bevægelige dele er standset.
3. Vip sædet op for at få adgang til pumperne.
4. Drej begge udløsningsventiler én omgang mod uret for at udløse drivsystemet.

Bemærk: Derved får hydraulikvæsken mulighed for at løbe uden om pumpen, hvilket gør hjulene i stand til at dreje.

5. Deaktiver parkeringsbremsen, inden maskinen skubbes.

Bemærk: Bugser ikke maskinen.

6. Drej ventilerne med uret for at idriftsætte maskinen.

Bemærk: Overspænd ikke ventilerne.

Transport af maskinen

Brug en robust anhænger eller lastbil til at transportere maskinen. Brug en rampe med fuld bredde. Kontroller, at anhænger eller lastbil er udstyret med alle de nødvendige bremses, lys og de nødvendige skilte i henhold til lovgivningen. Læs alle sikkerhedsoplysninger omhyggeligt. Disse oplysninger kan hjælpe dig eller omkringstående personer med at undgå at komme til skade. Følg de lokale forskrifter vedr. krav til anhænger og bindepunkter.

⚠ ADVARSEL

Kørsel på gader og veje uden blinklys, lygter, refleksmarkeringer eller et skilt om langsomtgående køretøj kan føre til ulykker og forårsage personskade.

Kør ikke maskinen på offentlige gader og veje.

Valg af anhænger

⚠ ADVARSEL

Pålæsning af en maskine på en anhænger eller lastbil øger risikoen for at vippe og kan forårsage alvorlig personskade eller død (Figur 27).

- Brug kun en rampe med fuld bredde. Brug ikke individuelle ramper til hver side af maskinen.
- Overskrid ikke en vinkel på 15 grader mellem rampen og jorden eller mellem rampen og anhænger eller lastbil.
- Sørg for, at rampen er mindst fire gange så lang som anhængerens højde eller lastbilens ladhøjde og ned til jorden. Dette sikrer, at rampens vinkel ikke overstiger 15 grader på plan grund.

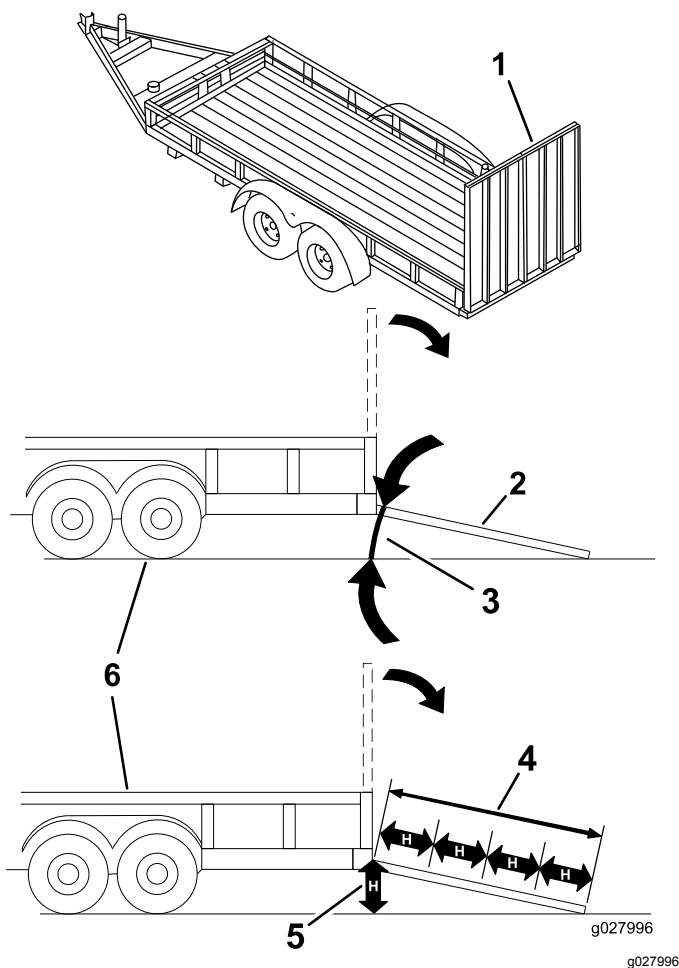

Figur 27

- | | |
|---|--|
| 1. Rampe i fuld bredde i stuvet position. | 4. Rampen er mindst 4 gange så lang som anhængerens højde eller lastbilens ladhøjde ned til jorden |
| 2. Sidevisning af rampe i fuld bredde i læseposition. | 5. H = anhængerens højde eller lastbilens ladhøjde ned til jorden |
| 3. Maks. 15 grader | 6. Anhænger |

1. Hvis du bruger en anhænger, skal du fastgøre den til trækretøjet og sætte sikkerhedskæderne på.
2. Tilslut om nødvendigt anhængerens bremses og lygter.
3. Sænk rampen, og sørg for, at vinklen mellem rampen og jorden ikke overstiger 15 grader (Figur 27).
4. Bak maskinen op ad rampen (Figur 28).

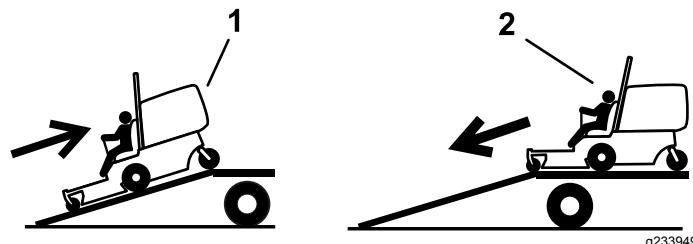

Figur 28

1. Bak maskinen op ad rampen.
2. Kør maskinen fremad ned ad rampen.

5. Sluk for motoren, tag nøglen ud, og aktiver parkeringsbremsen.
6. Fastgør maskinen sikkert til traileren eller lastbilen med remme, kæder, kabler eller reb ned og udad fra maskinen. Der henvises til de lokale regler for bindepunkter.

Aflæsning af maskinen

1. Sænk rampen, og sørg for, at vinklen mellem rampen og jorden ikke overstiger 15 grader (Figur 27).
2. Kør maskinen fremad ned ad rampen (Figur 28).

Læsning af maskinen

⚠ ADVARSEL

Pålæsning af en maskine på en anhænger eller lastbil øger risikoen for at vippe og kan forårsage alvorlig personskade eller død.

- Vær ekstra forsigtig, når maskinen køres på en rampe.
- Bak maskinen op ad rampen, og kør den fremad ned ad rampen.
- Undgå pludselig acceleration eller deceleration når maskinen køres op på en rampe. Dette kan forårsage, at man mister kontrollen eller øge risikoen for at vælte.

Vedligeholdelse

Sikkerhed ved vedligeholdelse

- Hvis du lader nøglen sidde i kontakten, kan andre personer utilsigtet komme til at starte motoren og forårsage alvorlig personskade på dig eller andre omkringstående. Tag nøglen ud af tændingen, før vedligeholdelsesarbejde påbegyndes.
- Før du forlader førersædet, skal du gøre følgende:
 - Parker maskinen på en plan overflade.
 - Udkobl drevene.
 - Aktiver parkeringsbremsen.
 - Sluk motoren, og tag nøglen ud.
 - Vent, til maskinens komponenter er kølet ned, før du udfører vedligeholdelse.
- Lad ikke personer, som ikke er uddannet dertil, udføre service på maskinen.
- Hold hænder og fødder væk fra bevægelige dele og varme overflader. Undgå om muligt at foretage justeringer, mens motoren kører.
- Tag forsigtigt trykket af komponenter, hvori der er oplagret energi.
- Kontroller parkeringsbremsens funktion hyppigt. Juster og efterse den efter behov.
- Pål aldrig ved sikkerhedsanordningerne. Efterse regelmæssigt, at de fungerer korrekt.
- Fjern græs og snavs fra klippeenheten, lyd-potten, drevene, græsopsamlere og motorrummet for at forhindre brand.
- Tør spildt olie eller brændstof, og fjern snavs vædet med brændstof op.
- Brug ikke udelukkende hydrauliske eller mekaniske donkrafte til at understøtte maskinen. Maskinen skal understøttes med donkrafte, når du hæver maskinen.
- Hold alle dele i god driftsmæssig stand og alle beslag tilspændt, ikke mindst skæreknivsbeslag. Udskift alle slidte eller beskadigede mærkater.
- Frakobl batteriet, før maskinen repareres. Frakobl minuspolen først og pluspolen sidst. Tilslut pluspolen først og minuspolen sidst.
- Brug kun originale Toro-reservedele og tilbehør for at sikre optimal ydelse. Reservedele og tilbehør, der er fremstillet af andre producenter, kan være farlige, og brug heraf kan ugyldiggøre garantien.

Skema over anbefalet vedligeholdelse

Vedligeholdelsesintervaller	Vedligeholdelsesprocedure
Efter de første 50 timer	<ul style="list-style-type: none">• Skift olie i alle tre gearkassehuse, og påfyld olie efter behov.
Efter de første 100 timer	<ul style="list-style-type: none">• Kontroller hjullåsemøtrikkernes tilspænding.• Kontroller hjulnavsmøtrikkernes tilspænding.• Kontroller parkeringsbremsens justering.• Udskift hydraulikfilteret og beholderens hydraulikvæske, uanset hvilken væsketype der anvendes.
Hver anvendelse eller dagligt	<ul style="list-style-type: none">• Kontrollér sikkerhedslåsesystemet.• Smør de forreste styrehjulsnav (ofte under støvede eller snavsede forhold).• Kontroller luftfilteret for snavsede, løse eller beskadigede dele.• Kontroller motoroliestanden.• Rengør motorskærmen og olie-køleren.• Rengør hydraulikpumperne.• Eftersyn af skæreknivene.• Rengør plæneklipperskjoldet.• Rens maskinen for snavs.
For hver 40 timer	<ul style="list-style-type: none">• Smør drivakslen (ofte under støvede eller snavsede forhold).• Kontroller dæktrykket.• Kontroller remmene for revner og slitage.• Kontroller hydraulikvæskstanden.

Vedligeholdelsesintervaller	Vedligeholdelsesprocedure
For hver 100 timer	<ul style="list-style-type: none"> • Smør plæneklipperskjoldets vipbare drejetap (oftere under støvede eller snavsede forhold). • Smør plæneklipperskjoldets trykarmsrør (oftere under støvede eller snavsede forhold). • Kontroller olien i alle tre gearkassehuse, og påfyld olie efter behov. • Skift motorolien (oftere under støvede eller snavsede forhold). • Rengør motoroliekøleren. • Kontroller og rengør motorkølerribber og -afskærmninger.
For hver 160 timer	<ul style="list-style-type: none"> • Smør bremsegrebets drejeled. • Smør bremsestangens bøsninger og styreforbindelsernes stangender.
For hver 200 timer	<ul style="list-style-type: none"> • Skift af motoroliefilteret (oftere under støvede eller snavsede forhold). • Kontroller tændrøret/ene • Udskiftning af brændstoffilteret (oftere under støvede eller snavsede forhold).
For hver 250 timer	<ul style="list-style-type: none"> • Efterse og reparer eller udskift luftfilterets skumindsats (Oftere i støvede, snavsede omgivelser). • Udskift hydraulikfiltrene og beholderens hydraulikvæske, når der anvendes Mobil® 1-væske (oftere under snavsede eller støvede forhold).
For hver 400 timer	<ul style="list-style-type: none"> • Smør styrehjulenes drejeled (oftere under støvede eller snavsede forhold).
For hver 500 timer	<ul style="list-style-type: none"> • Udskift luftfilterets papirindsats (Oftere i støvede, snavsede omgivelser). • Sæt tændrøret(-ene) tilbage. • Kontroller hjullåsemøtrikkernes tilspænding. • Kontroller hjulnavsmøtrikkernes tilspænding. • Juster styrehjulets taplejer. • Kontroller parkeringsbremsens justering. • Udskift hydraulikfilteret og beholderens hydraulikvæske, når der anvendes Toro® HYPR-OIL™ 500-hydraulikolie (oftere under snavsede eller støvede forhold).
For hver 2000 timer	<ul style="list-style-type: none"> • Skift olie i alle tre gearkassehuse, og påfyld olie efter behov.
En gang om måneden	<ul style="list-style-type: none"> • Kontroller batteriet.
Årlig	<ul style="list-style-type: none"> • Smør kraftsudtagsremmens styrearm (oftere under støvede eller snavsede forhold). • Smør pumperemmens styrearm (oftere under støvede eller snavsede forhold). • Fyld styrehjulslejerne med fedt (oftere under støvede eller snavsede forhold). • Smør de bageste styrehjulsnav (oftere under støvede eller snavsede forhold).
Årlig eller før opbevaring	<ul style="list-style-type: none"> • Maling af beskadigede overflader. • Kontroller alle ovennævnte vedligeholdelsesprocedurer før opbevaring.

Vigtigt: Se betjeningsvejledningen til motoren for at få yderligere oplysninger om procedurer for vedligeholdelse.

▲ FORSIGTIG

Hvis du lader nøglen sidde i kontakten, kan andre personer utilsigtet komme til at starte motoren og forårsage alvorlig personskade på dig eller andre omkringstående.

Sluk motoren, og tag nøglen ud af tændingen, før du foretager vedligeholdelse.

Smøring

Smøring af maskinen

Eftersynsinterval: For hver 40 timer—Smør drivakslen (oftere under støvede eller snavsede forhold).

For hver 100 timer—Smør plæneklipperskjoldets vipbare drejetap (oftere under støvede eller snavsede forhold).

For hver 100 timer—Smør plæneklipperskjoldets trykarmsrør (oftere under støvede eller snavsede forhold).

Årlig—Smør kraftsudtagsremmens styrearm (oftere under støvede eller snavsede forhold).

Smør maskinen hyppigere under støvede eller snavsede forhold.

Feddtype: Litiumfedt nr. 2 eller molybdænbaseret fedt

1. Parker maskinen på en plan overflade, udkobl kraftudtaget, og aktiver parkeringsbremsen.
2. Sluk for motoren, tag nøglen ud, og vent, til alle bevægelige dele er standset, før du forlader betjeningspositionen.
3. Rengør smøreniplerne med en klud.

Bemærk: Skrab eventuel maling af forsiden på fittingen/-erne.

4. Slut en smørepistol til niplen.
5. Pump fedt ind i delene, indtil der begynder at løbe fedt ud af lejerne.
6. Tør overskydende smørefedt op.

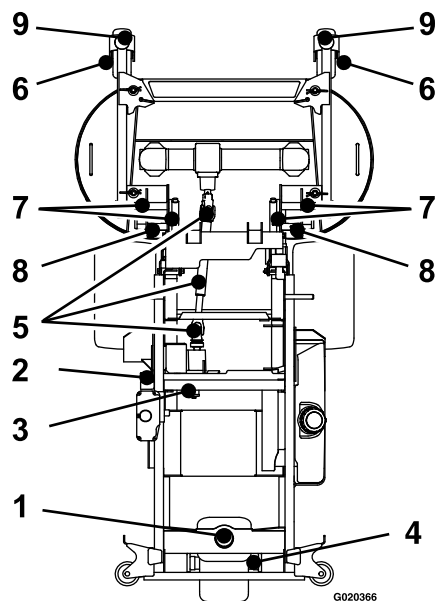

Figur 29

g020366

- | | |
|---------------------------------|---------------------------------|
| 1. Bageste styrehjuls drejeled | 6. Forreste styrehjulsnav |
| 2. Kraftsudtagsremmens styrearm | 7. Skjoldets vipbare drejetap |
| 3. Pumperemmens styrearm | 8. Trykarmsrør |
| 4. Bageste styrehjulsnav | 9. Forreste styrehjuls drejeled |
| 5. Drivaksel | |

Smøring af pumperemmens styrearm

Eftersynsinterval: Årlig—Smør pumperemmens styrearm (oftere under støvede eller snavsede forhold).

1. Parker maskinen på en plan overflade, udkobl kraftudtaget, og aktiver parkeringsbremsen.
2. Hæv tragtbeholderen (Figur 30).

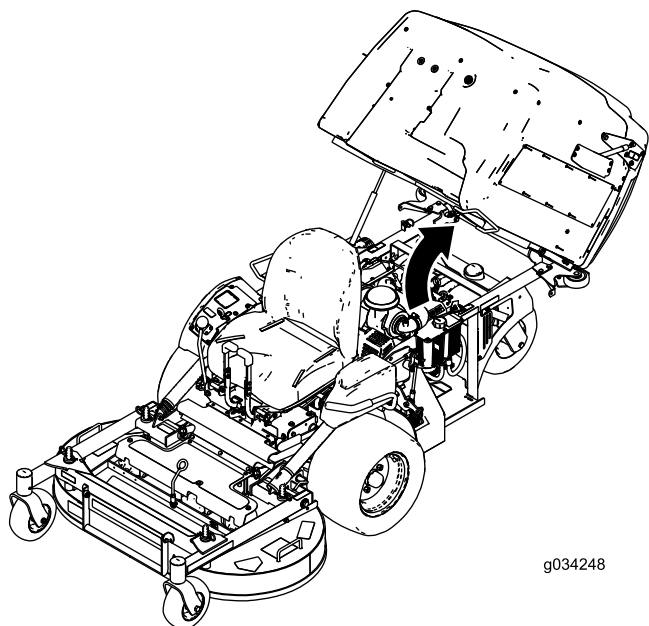

Figur 30

g034248

g034248

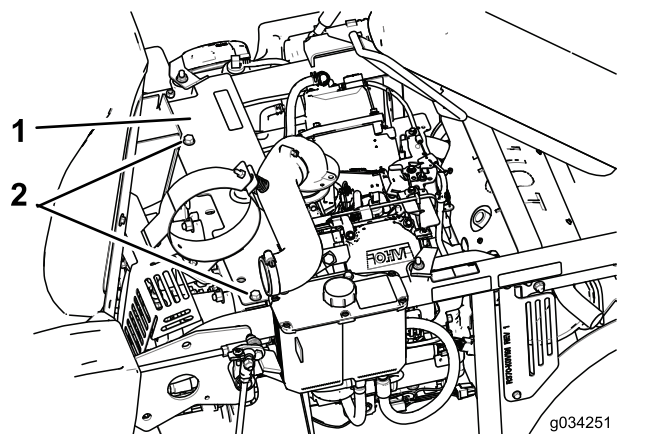

Figur 32

g034251

g034251

1. Plade 2. Bolte

3. Sluk for motoren, tag nøglen ud, og vent, til alle bevægelige dele er standset, før du forlader betjeningspositionen.
4. Løsn den bolt, der holder luftfilteret på plads (Figur 31).
5. Løsn klemmen, der holder slangen, og fjern luftfilteret (Figur 31).

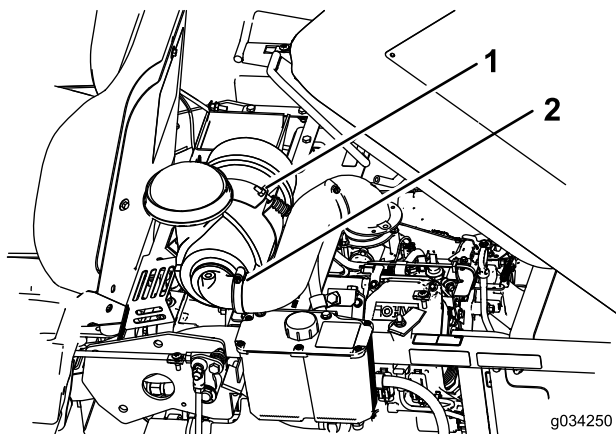

Figur 31

g034250

g034250

1. Bolt 2. Klemme

6. Fjern boltene og pladen under luftfilteret.

Smøring af bremsegrebets drejeled

Eftersynsinterval: For hver 160 timer

1. Parker maskinen på en plan overflade, udkobl kraftudtaget, og aktiver parkeringsbremsen.
2. Sluk for motoren, tag nøglen ud, og vent, til alle bevægelige dele er standset, før du forlader betjeningspositionen.
3. Smør bronzebøsningerne på bremsegrebets drejeled med et smøremiddel af spraytypen eller med en let olie (Figur 33).

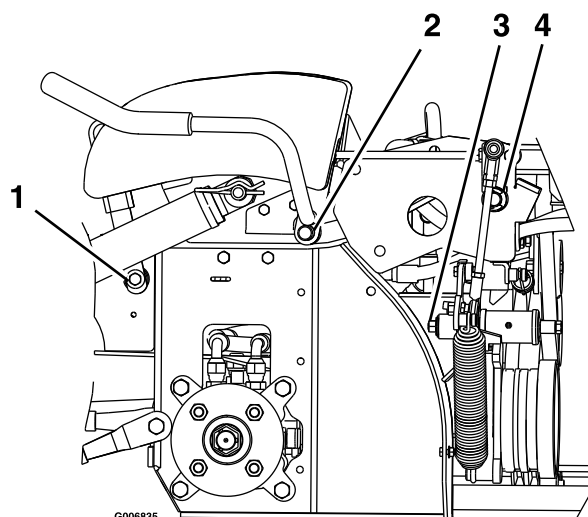

G006835

g006835

Figur 33

Maskinens venstre side er vist

1. Bremsegrebets drejeled 3. Fjederarmens drejeled
2. Kraftudtagsgrebets drejeled 4. Vippeled

Smøring af bremsestangens bøsninger og styreforbindelsernes stangender

Eftersynsinterval: For hver 160 timer

1. Parker maskinen på en plan overflade, udkobl kraftudtaget, og aktiver parkeringsbremsen.
2. Sluk for motoren, tag nøglen ud, og vent, til alle bevægelige dele er standset, før du forlader betjeningspositionen.
3. Lås sædelåsen op, og vip sædet op. Se [Løsning af sædet \(side 19\)](#).
4. Smør bronzebøsningerne i hver ende af bremsestangens aksel med et smøremiddel af spraytypen eller med en let olie.

Bemærk: Bøsningerne er placeret på indersiden af flangelejerne.

5. Smør hver ende af begge styreforbindelsers stænger med et spraysmøremiddel eller med en let olie.

Skift af gearkasseolie

Eftersynsinterval: Efter de første 50 timer—Skift olie i alle tre gearkassehuse, og påfyld olie efter behov.

For hver 100 timer—Kontroller olien i alle tre gearkassehuse, og påfyld olie efter behov.

For hver 2000 timer—Skift olie i alle tre gearkassehuse, og påfyld olie efter behov.

1. Parker maskinen på en plan overflade, udkobl kraftudtaget, og aktiver parkeringsbremsen.
2. Sluk for motoren, tag nøglen ud, og vent, til alle bevægelige dele er standset, før du forlader betjeningspositionen.
3. Fjern afskærmningen for at få adgang til gearkassen ([Figur 34](#))

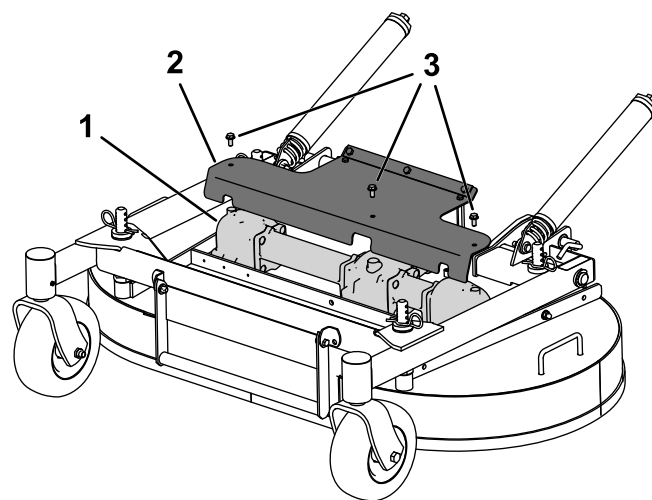

Figur 34

g209995

1. Gearkasse
2. Afskærmning
3. Bolt (3)

4. Fjern skæreknivene, der er fastgjort til gearkassen. Se [Afmontering af skæreknivene \(side 58\)](#).
5. Fjern gearkassen og drivakslen fra plæneklipperskjoldet. Gem bolte og møtrikker til senere brug.
6. Fjern den store olieaftappingsprop foran på hver af de tre gearkassesektioner, og dræn olien ([Figur 35](#)).

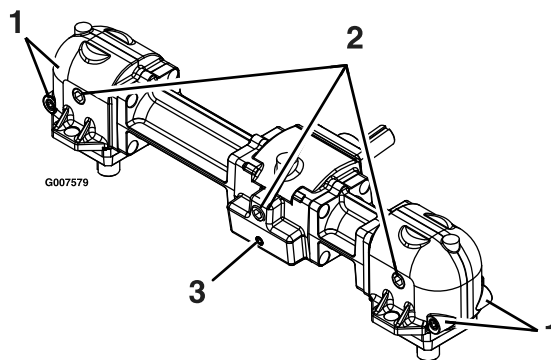

Figur 35

g007579

1. Små magnetpropper (forreste og bageste)
2. Stor olieaftappings-/påfyldningsprop
3. Lille magnetisk prop (kun forreste)

7. Fjern de små magnetiske propper, og tør eventuelt ophobet materiale af propperne.
8. Påfør et Teflon®-forseglingsmiddel på alle små magnetiske propper, og monter dem i gearkassen.
9. Monter gearkassen og drivakslen på plæneklipperskjoldet.

- Fyld gearkassen med Mobil® SHC (syntetisk) 75W-90 gearolie, indtil væsken er i niveau med olieaftapnings-/påfyldningsproppen.

Bemærk: Hver af gearkassens sektioner skal fyldes separat.

Bemærk: Hold plæneklipperskjoldet plant med jorden under påfyldning af gearkassen med olie. Fyld ikke gearkassen med plæneklipperskjoldet hævet i servicepositionen.

- Påfør et Teflon-forseglingmiddel på tre store oliepropper, og monter dem i gearkassen.

Smøring af styrehjulenes drejeled

Eftersynsinterval: For hver 400 timer/Årlig (alt efter hvad der indtræffer først) (oftere under støvede eller snavsede forhold).

Årlig—Fyld styrehjulslejerne med fedt (oftere under støvede eller snavsede forhold).

- Parker maskinen på en plan overflade, udkobl kontakten til regulering af skæreknavene, og aktiver parkeringsbremsen.
- Sluk for motoren, tag nøglen ud, og vent, til alle bevægelige dele er standset, før du forlader betjeningspositionen.
- Fjern støvhætten, juster styrehjulenes drejeled, og lad støvhætten være taget af, indtil smøringen er fuldført. Se [Smøring af styrehjulnavene \(side 34\)](#).
- Fjern den sekskantede prop.
- Skru en fedtfitting ind i hullet.
- Pump fedt ind i fittingen, indtil det begynder at løbe ud omkring det øverste leje.
- Fjern fedtfittingen fra hullet. Monter den sekskantede prop og hætte.

Smøring af styrehjulnavene

Eftersynsinterval: Hver anvendelse eller dagligt—Smør de forreste styrehjulsnav (oftere under støvede eller snavsede forhold).

Årlig—Smør de bageste styrehjulsnav (oftere under støvede eller snavsede forhold).

- Parker maskinen på en plan overflade, udkobl kontakten til regulering af skæreknavene, og aktiver parkeringsbremsen.
- Sluk for motoren, tag nøglen ud, og vent, til alle bevægelige dele er standset, før du forlader betjeningspositionen.

- Hæv plæneklipperen med henblik på vedligeholdelse.
- Afmonter styrehjulet fra styrehjulsgaflerne
- Fjern pakningsafskærmningerne fra hjulnavet.

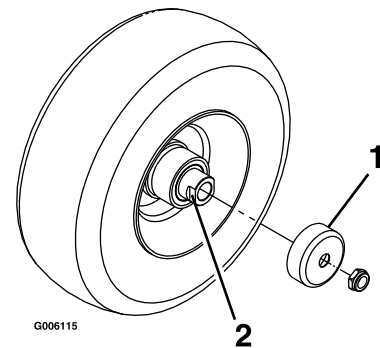

Figur 36

g006115

- Pakningsafskærmning
- Afstandsmøtrik med nøgleflader

- Fjern en afstandsbøsning fra akselenheden i styrehjulet.

Bemærk: Der er påført gevindlåseklæbemiddel for at låse afstandsmøtrikkerne til akslen.

- Fjern akslen (mens den anden afstandsmøtrik stadig er monteret på den) fra hjulsamlingen.
- Lirk pakningerne ud, efterse lejerne for slid eller beskadigelse, og udskift dem efter behov.
- Pak lejerne med universalfedt.
- Sæt ét leje og én ny pakning i hjulet.
- Hvis begge afstandsmøtrikker mangler fra akselsamlingen, skal der påføres gevindlåsemasse på en af afstandsmøtrikkerne, som skrues på akslen med nøglefladerne udad.

Bemærk: Skru ikke afstandsmøtrikken hele vejen ned på akslen. Efterlad et mellemrum på cirka 3 mm fra afstandsmøtrikkens udvendige overflade til enden af akslen inde i møtrikken.

- Sæt den samlede møtrik og aksel i hjulet på siden med den ny pakning og lejet.
- Med den åbne side af hjulet opad fyldes det indvendige område af hjulet rundt om akslen med universalfedt.
- Sæt det andet leje og den ny pakning i hjulet.
- Påfør gevindlåsemasse på den anden afstandsmøtrik, og skru den på akslen med nøglefladerne udad.
- Tilspænd møtrikken med et moment på 8–9 Nm, løsn møtrikken, og tilspænd den derefter til 2–3 Nm.

Bemærk: Sørg for, at akslen ikke rager ud over møtrikkerne.

17. Sæt pakningsafskærmningerne over hjulnavet, og sæt hjulet i styrehjulsgaflen.
18. Sæt styrehjulsbolten på, og spænd møtrikken helt.

Vigtigt: Efterse lejejusteringen ofte for at forhindre skader på pakninger og lejer. Drej styrehjulsdækket. Dækket må ikke dreje frit (i mere end 1-2 omgange) eller have sidelæns spil. Hvis hjulet drejer frit, skal afstandsmøtrikkens tilspændingsmoment justeres, indtil der opstår en anelse modstand. Påfør endnu et lag gevindlåseklæbemiddel.

Motorvedligeholdelse

Motorsikkerhed

- Hold hænder og fødder, ansigt og tøj samt andre kropsdele væk fra lydporten og andre varme overflader. Vent, til motorkomponenterne er kølet ned, før du udfører vedligeholdelsesarbejde.
- Skift ikke motorens regulatorhastighed, og køр ikke motoren ved for høj hastighed.

Serviceeftersyn af luftfilteret

Eftersynsinterval: Hver anvendelse eller dagligt—Kontroller luftfilteret for snavsede, løse eller beskadigede dele.

For hver 250 timer—Efterse og reparer eller udskift luftfilterets skumindsats (Oftere i støvede, snavsede omgivelser).

For hver 500 timer—Udskift luftfilterets papirindsats (Oftere i støvede, snavsede omgivelser).

Bemærk: Udfør service på luftfilteret hyppigere, hvis maskinen anvendes under meget støvede eller sandede forhold.

Afmontering af filtrene

1. Parker maskinen på en plan flade, udkobl kontakten til regulering af skæreknivene (kraftudtag), og aktiver parkeringsbremsen.
2. Sluk for motoren, tag nøglen ud, og vent, til alle bevægelige dele er standset, før du forlader betjeningspositionen.
3. Åbn låsene på luftfilteret, og træk luftindtagets dæksel af luftfilterhuset (Figur 37).
4. Rengør luftindtagets skærm og dæksel.
5. Monter luftindtagets dæksel, og fastgør det med låsene (Figur 37).

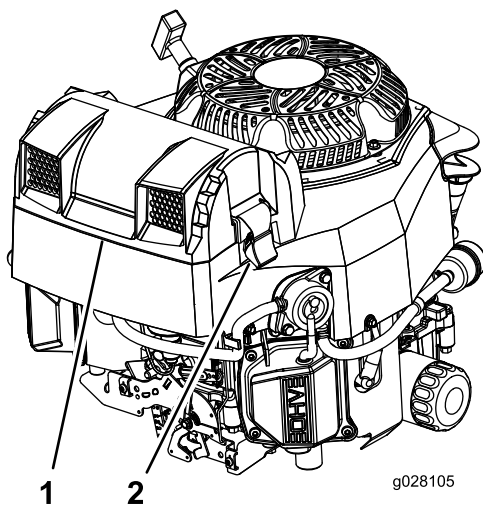

Figur 37

g028105

1. Luftindtagets skærm og dæksel
2. Låse

6. Åbn låsene på luftfilteret, og træk luftfilterdækslet af luftfilterhuset (Figur 38).
7. Rens luftfilterdækslet indvendigt med trykluft.
8. Skub forsigtigt primærfilteret ud af luftfilterhuset (Figur 38).

Bemærk: Undgå at ramme husets side med filteret.

9. Fjern kun det indre filter, hvis du har til hensigt at udskifte det.

Vigtigt: Forsøg aldrig at rense det indre filter. Hvis sikkerhedsfilteret er beskadigt, er primærfilteret beskadiget. Udskift begge filtre.

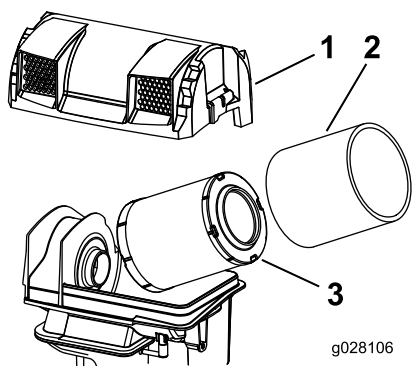

Figur 38

g028106

1. Luftfilterdæksel
2. Luftfilterhus
3. Primærfilter

10. Efterse primærfilteret for skader ved at kigge ind i filteret, mens du lyser med skarpt lys på filterets udvendige side.

Bemærk: Huller i filteret kan ses som lyse pletter. Hvis filteret er beskadiget, skal det kasseres.

Serviceeftersyn af motorolien

Eftersynsinterval: Hver anvendelse eller dagligt

For hver 100 timer (ofte under støvede eller snavsede forhold).

For hver 200 timer—Skift af motoroliefilteret (ofte under støvede eller snavsede forhold).

Motoroliespecifikationer

Oliekapacitet: med filterskift – 1,8 l, uden filterskift – 1,6 l

Viskositet: Se nedenstående tabel.

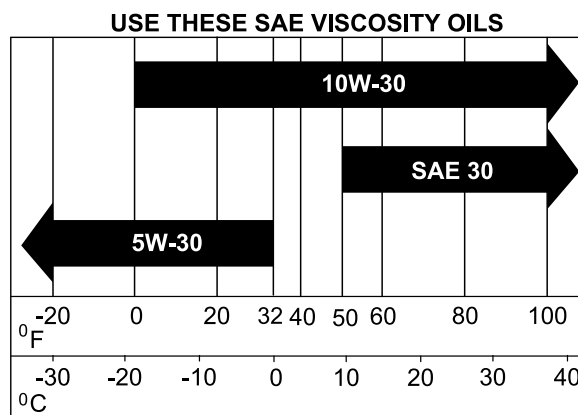

G032626

g032626

Figur 39

Kontrol af motoroliestanden

Bemærk: Kontroller olien, mens motoren er kold.

Vigtigt: Undgå at fylde for meget olie på krumtaphuset, da dette kan medføre beskadigelse af motoren. Lad ikke motoren køre med olien under mærket Low (lav), da dette kan beskadige motoren.

1. Parker maskinen på en plan overflade, flyt hastighedskontrolhåndtaget til positionen NEUTRAL, udkobl kraftudtaget, og aktiver parkeringsbremsen.
2. Sluk for motoren, tag nøglen ud, og vent, til alle bevægelige dele er standset, før du forlader betjeningspositionen.

Bemærk: Sørg for, at motoren er afkølet, så olien har haft tid til at løbe ned i sumpen.

3. Hæv tragtbeholderen

- Rengør området omkring oliepåfyldningsdækslet og målepinden, før målepinden tages ud, for at undgå, at der kommer snavs, afklippet græs osv. i motoren (Figur 40).
- Fjern målepinden, og tør olien af.
- Isæt målepinden, og skub den hele vejen ned i røret.
- Tag målepinden ud, og kontroller oliestanden på målepinden.
- Hvis oliestanden er lav, skal du tørre området omkring oliepåfyldningsdækslet af, fjerne dækslet og fylde op til mærket **full** (fuld) på målepinden (Figur 40).

Vigtigt: Lad ikke motoren køre, når oliestanden er under mærket **low** (lav) eller **add** (påfyld) på målepinden eller over mærket **full** (fuld).

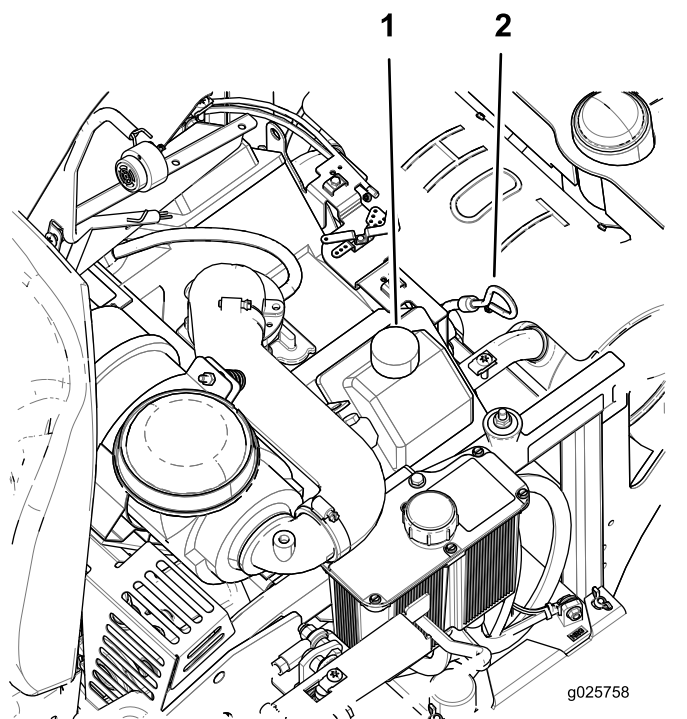

Figur 40

- Oliepåfyldningsdæksel
- Oliepind

Skift af motorolien

Bemærk: Bortskaf den brugte olie på et genbrugsanlæg.

- Parker maskinen, så bagenden er placeret lidt lavere end forenden, så al olien drænes.
- Flyt hastighedskontrolhåndtaget til positionen NEUTRAL for at standse maskinen.
- Flyt hastighedskontrolhåndtaget til positionen NEUTRAL, udkobl kraftudtaget, og aktiver parkeringsbremsen.
- Sluk for motoren, tag nøglen ud, og vent, til alle bevægelige dele er standset, før du forlader betjeningspositionen.

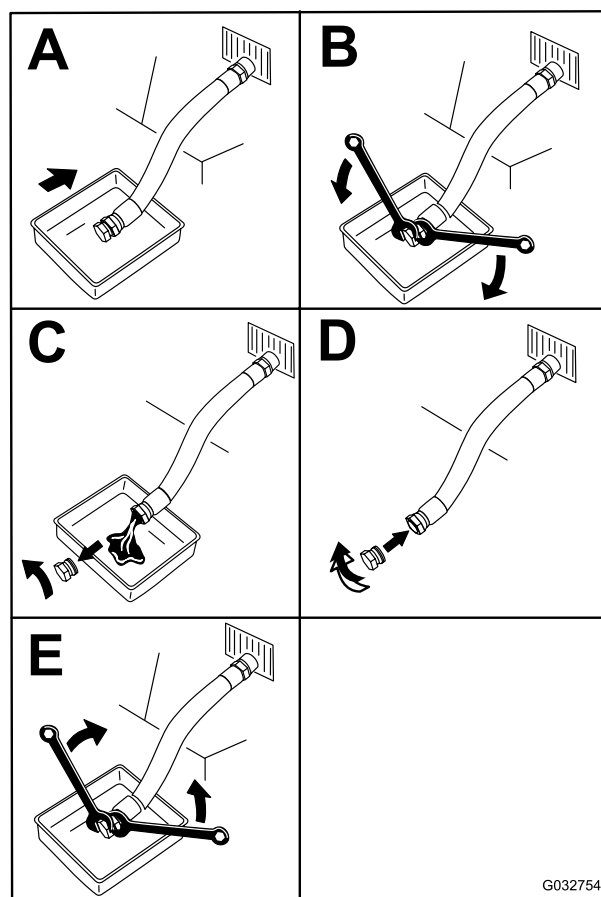

Figur 41

- Hæld langsomt ca. 80 % af den angivne olie i påfyldningsrøret, og tilsæt langsomt ekstra olie, så oliestanden når op til mærket **Full** (fuld) på målepinden (Figur 40).
- Start motoren, og kør til et plant område. Kontroller oliestanden igen (Figur 40).
- Påfyld evt. olie til mærket **full** (fuld) på målepinden.

Skift af motoroliefilteret

1. Dræn olien fra motoren. Se [Skift af motorolien \(side 37\)](#).
2. Skift motoroliefilteret ([Figur 42](#)).

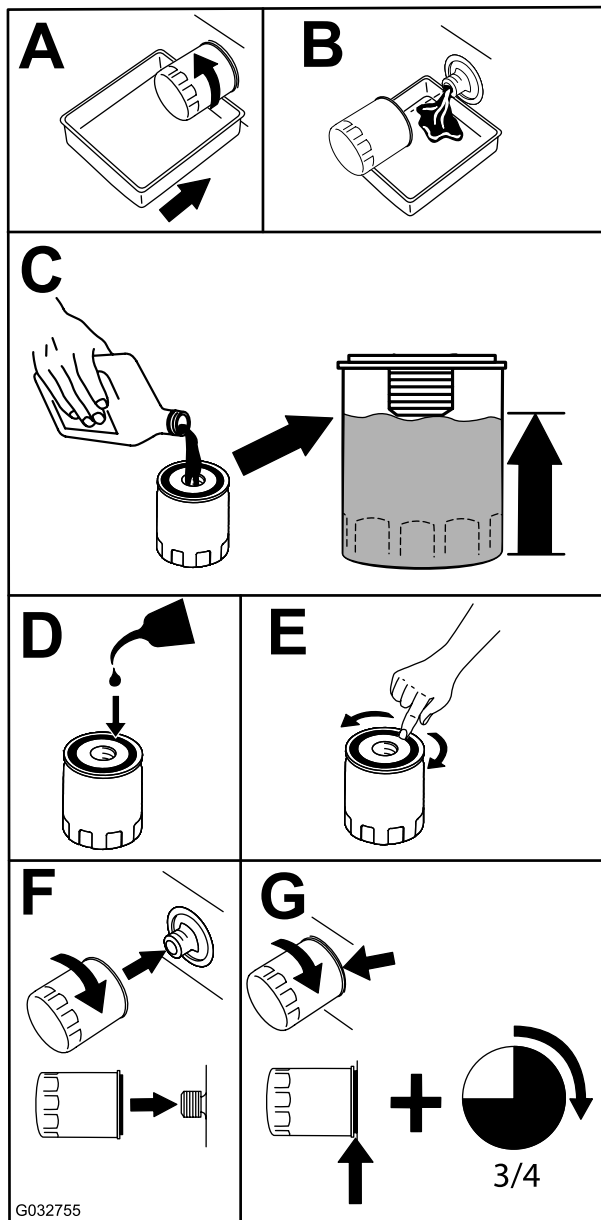

Figur 42

g032755

- Bemærk:** Sørg for, at oliefilterpakningen berører motoren, og drej derefter oliefilteret en ekstra $\frac{3}{4}$ omgang.
3. Fyld krumtaphuset med den korrekte nye type olie. Se anvisning under [Motoroliespecifikationer \(side 36\)](#).

Serviceeftersyn af tændrøret

Eftersynsinterval: For hver 200 timer—Kontroller tændrøret/ene

For hver 500 timer—Sæt tændrøret(-ene) tilbage.

Type: Champion XC12YC

Gnistgab: 0,76 mm

Afmontering af tændrøret

1. Parker maskinen på en plan flade, udkobl kontakten til regulering af skæreknivene (kraftudtag), og aktiver parkeringsbremsen.
2. Sluk for motoren, tag nøglen ud, og vent, til alle bevægelige dele er standset, før du forlader betjeningspositionen.
3. Rengør området omkring bunden af tændrøret/ene for at forhindre, at der slipper snavs og materiale ind i motoren.
4. Find og fjern tændrøret/ene som vist i [Figur 43](#).

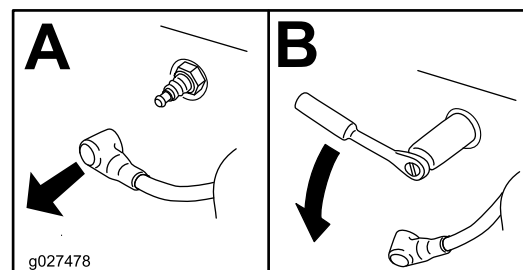

Figur 43

g027478

Kontrol af tændrøret

Vigtigt: Rengør ikke tændrøret/tændrørene. Udskift altid tændrøret/tændrørene, når det/de har: en sort belægning, slidte elektroder, oliefilm eller revner.

Hvis der kan ses en lys brun eller grå farve på isolatoren, fungerer motoren korrekt. En sort belægning på isoleringen betyder normalt, at luftfilteret er snavset.

Indstil gnistgabets til 0,76 mm.

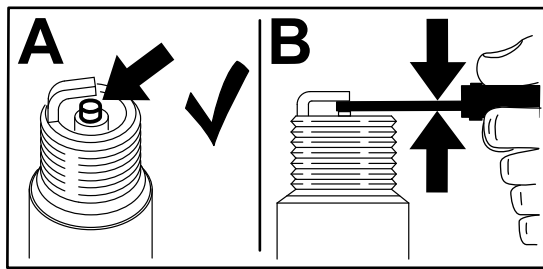

Figur 44

g206628

Vedligeholdelse af brændstofsyst \ddot{a} m

⚠ FARE

Under visse forhold er brændstof meget brandfarligt og yderst eksplosivt. En brand eller eksplosion forårsaget af brændstof kan give dig eller andre forbrændinger samt medfre tingsskade.

Se [Brændstofsikkerhed \(side 14\)](#) for at f en samlet liste over brændstofrelaterede forholdsregler.

Udskiftning af brændstoffiltrene

Eftersynsinterval: For hver 200 timer/rlig (alt efter hvad der indtrffer frst) (ofte under stvede eller snavsede forhold).

Brændstoffilteret er placeret i nrheden af motoren foran eller bag p motoren.

1. Parker maskinen p en plan overflade, flyt hastighedskontrolhndtaget til positionen NEUTRAL, udkobl kontakten til regulering af skreknive (kraftudtaget), og aktiver parkeringsbremsen.
2. Sluk for motoren, tag nglen ud, og vent, til alle bevgelige dele er standset, fr du forlader betjeningspositionen.
3. Lad maskinen kle af.
4. Klem slangen p brændstoftankens side af brændstoffilteret.
5. Udskift brændstoffilteret ([Figur 46](#)).

Bemrk: Srg for, at mrkerne p filteret flger brændstoffets strmningsretning.

Montering af tndrret

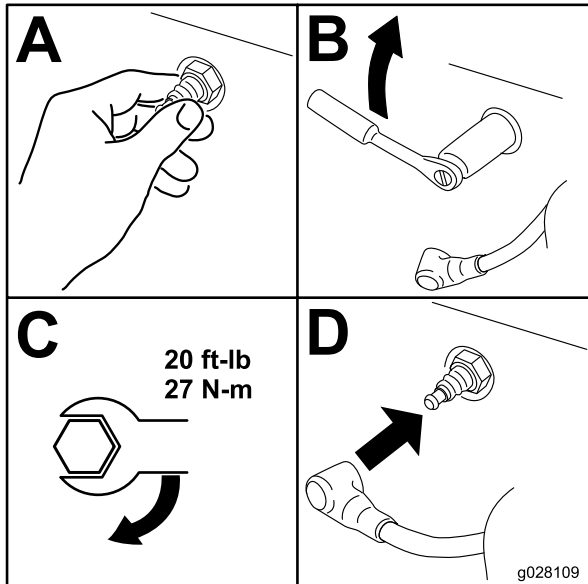

Figur 45

g028109

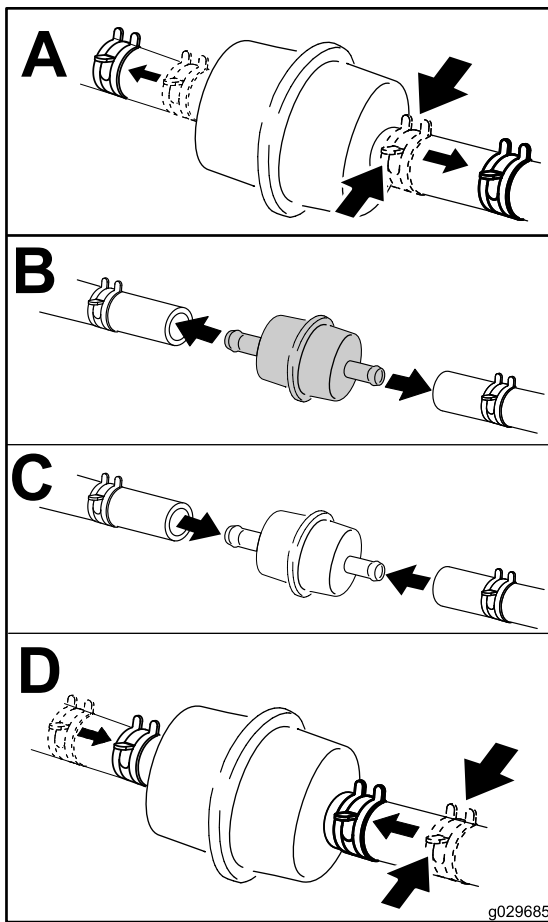

Figur 46

g029685

Vedligeholdelse af elektrisk system

Elektrisk system – Sikkerhed

- Frakobl batteriet, før maskinen repareres. Frakobl minuspolen først og pluspolen sidst. Tilslut pluspolen først og minuspolen sidst.
- Oplad batterier på et åbent sted med god ventilation, væk fra gnister og åben ild. Træk stikket til opladeren ud af stikkontakten, før du slutter den til eller kobler den fra batteriet. Brug beskyttelsesdragt og isoleret værktøj.

Serviceeftersyn af batteriet

Eftersynsinterval: En gang om måneden

⚠ FARE

Batterielektrolyt indeholder svovlsyre, der er dødbringende, hvis det indtages, og som forårsager alvorlige forbrændinger.

Drik ikke elektrolyt, og undgå kontakt med hud, øjne og tøj. Brug sikkerhedsbriller for at beskytte øjnene og gummihandsker for at beskytte hænderne.

Afmontering af batteriet

⚠ ADVARSEL

Ukorrekt afmontering af kablerne fra batteriet kan danne gnister og beskadige maskinen og kablerne. Gnister kan få batterigasserne til at eksplodere og medføre personskaade.

- Frakobl altid batteriets (sorte) minuskabel, før du frakobler det røde pluskabel.
- Tilslut altid batteriets røde pluskabel, før du tilslutter det sorte minuskabel.

1. Parker maskinen på en plan overflade, flyt hastighedskontrolhåndtaget til positionen NEUTRAL, udkobl kontakten til regulering af skæreknive (kraftudtaget), og aktiver parkeringsbremsen.
2. Sluk for motoren, tag nøglen ud, og vent, til alle bevægelige dele er standset, før du forlader betjeningspositionen.
3. Tag batteriets minuskabel (sort) af batteriets minuspol (–) (Figur 47).

Bemærk: Monter brændstofsangerne, og fastgør dem med plastikbånd på samme måde, som de oprindeligt var monteret fra fabrikken, så brændstofslangen holdes væk fra de komponenter, der kan forårsage brændstofslangeskader.

Serviceeftersyn af brændstoftanken

Forsøg ikke at tømme brændstoftanken. Sørg for, at en autoriseret serviceforhandler tømmer brændstoftanken og efterser komponenterne i brændstofsysteet.

4. Skub den røde klemme af batteriets (røde) pluspol, og fjern batteriets (røde) pluskabel (Figur 47).
5. Afmonter vingemøtrikkerne, der fastholder J-krogene (Figur 47).
6. Fjern spændestykket (Figur 47).
7. Fjern batteriet.

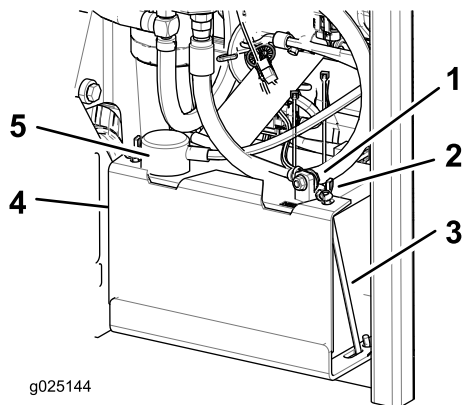

Figur 47

- | | |
|-----------------------------------|--------------------------------|
| 1. Batteriets (sorte) minuskabel. | 4. Klemme |
| 2. Vingemøtrik | 5. Batteriets (røde) pluskabel |
| 3. J-formet krog | |

Bemærk: Kør ikke maskinen med batteriet frakoblet – der kan opstå elektriske skader.

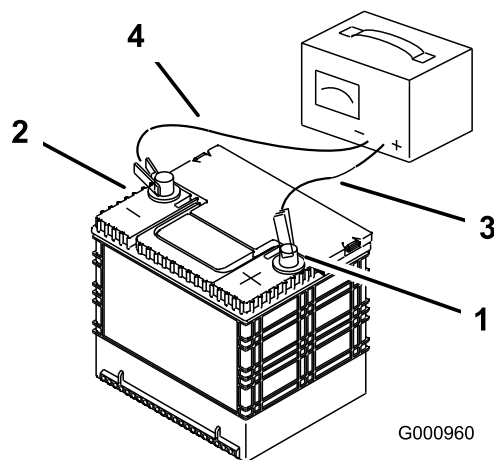

Figur 48

- | | |
|------------------------|-----------------------------|
| 1. Batteriets pluspol | 3. Rødt (+) opladningskabel |
| 2. Batteriets minuspol | 4. Sort (-) opladningskabel |

Opladning af batteriet

⚠ ADVARSEL

Opladning af batteriet producerer gasser, der kan eksplodere.

Der må aldrig ryges i nærheden af batteriet, og gnister og åben ild skal holdes væk fra batteriet.

Vigtigt: Batteriet skal altid være fuldt opladet (en vægtfylde på 1,265). Dette er særlig vigtigt for at forhindre, at batteriet bliver beskadiget, når temperaturen er under 0 °C.

1. Fjern batteriet fra chassiset. Se [Afmontering af batteriet \(side 40\)](#).
2. Oplad batteriet i 10 til 15 minutter ved 25 til 30 A eller 30 minutter ved 10 A.

Bemærk: Batteriet må ikke overoplades.

3. Når batteriet er fuldt opladet, skal du tage opladeren ud af stikkontakten og dernæst koble opladningskablerne fra batteriets poler (Figur 48).
4. Monter batteriet i maskinen, og tilslut batterikablerne. Se [Montering af batteriet \(side 41\)](#).

Montering af batteriet

1. Placer batteriet i bakken, så polerne vender væk fra hydrauliktanken (Figur 47).
2. Slut batteriets (røde) pluskabel til batteriets pluspol (+).
3. Tilslut batteriets (sorte) minuskabel og jordledningen til batteriets minuspol (-).
4. Fastgør kablerne med 2 bolte, 2 spændeskiver og 2 låsemøtrikker (Figur 47).
5. Før den røde klemme over på batteriets (røde) pluspol.
6. Monter spændestykket, og fastgør det med vingemøtrikkerne og J-krogene (Figur 47).

Justering af sikkerheds-kontakterne

Juster alle sikkerhedskontakter, så stemplet rækker 4,8 mm til 6,4 mm ud fra kontaktens hus, når stemplet komprimeres (Figur 49).

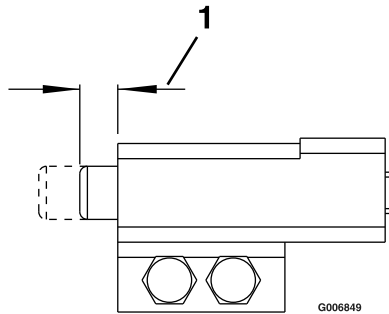

Figur 49

G006849

1. 4,8 til 6,4 mm

Serviceeftersyn af sikringerne

Det elektriske system er beskyttet af sikringer. Det kræver ingen vedligeholdelse, men hvis en sikring springer, skal du dog kontrollere komponenten og kredsløbet for fejl eller kortslutning.

1. Sikringerne er placeret i højre side bag sædet.
2. En sikring udskiftes ved at trække den ud og fjerne den.
3. Isæt en ny sikring.

Chokstart af maskinen

1. Kontrollér batteripolerne for rust og fjern rust efter behov før start med startkabler. Sørg for, at tilslutningerne er tilspændte.

⚠ FORSIGTIG

Rust eller løse forbindelser kan medføre uønskede elektriske spændingsspidser når som helst under start med startkabler.

Forsøg ikke at starte maskinen med startkabler, hvis batteripolerne er løse eller rustne. Dette kan føre til maskin- eller EFI-skade.

⚠ FARE

Forsøg på at chokstarte et svagt batteri, der er revnet eller frosset, eller som har en lav elektrolytstand eller en åben/afkortet battericelle, kan medføre en eksplosion med alvorlige personskader til følge.

Start ikke med startkabler, hvis disse forhold er til stede.

2. Sørg for, at startbatteriet er et fuldt opladet syrebatteri af god kvalitet på mindst 12,6 volt.

Bemærk: Brug korrekt dimensionerede startkabler med korte længder for at reducere spændingsfaldet mellem systemerne. Sørg for, at kablerne er farvekodet eller mærket med den korrekte polaritet.

⚠ FORSIGTIG

Forkert tilslutning af startkablerne (forkert polaritet) kan påføre umiddelbar skade på EFI-systemet.

Kontroller batteripolernes polaritet samt startkablets polaritet, når batterierne tilsluttes.

⚠ ADVARSEL

Batterier indeholder syre og genererer eksplosive gasser.

- Beskyt altid dine øjne og dit ansigt mod batterierne.
- Læn dig ikke ind over batterierne.

Bemærk: Sørg for, at ventilationshætterne er stramme og plane. Placer en fugtig klud, hvis en sådan forefindes, over evt. ventilationshætter

på begge batterier. Kontroller desuden, at maskinerne ikke er i berøring med hinanden, og at begge elektriske systemer er slukket og har samme nominelle systemspænding. Disse anvisninger gælder kun negativt jordede systemer.

3. Tilslut pluskablet (+) til pluspolen (+) på det afladede batteri, der er forbundet med startmotoren eller magnetventilen som vist i [Figur 50](#).

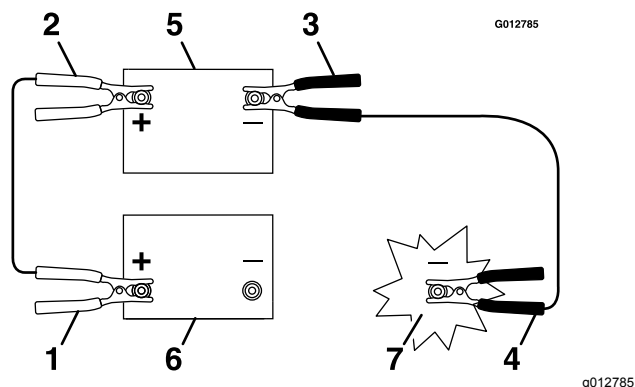

Figur 50

- | | |
|--------------------------------------|--------------------|
| 1. Pluskablet (+) på afladet batteri | 5. Startbatteri |
| 2. Pluskablet (+) på startbatteri | 6. Afladet batteri |
| 3. Minuskablet (-) på startbatteri | 7. Motorblok |
| 4. Minuskabel (-) på motorblokken | |

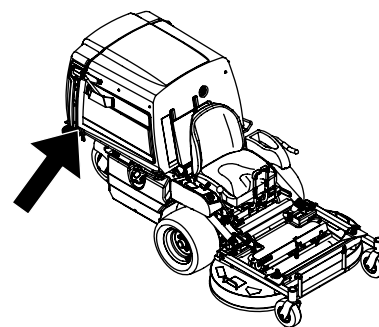

g209397

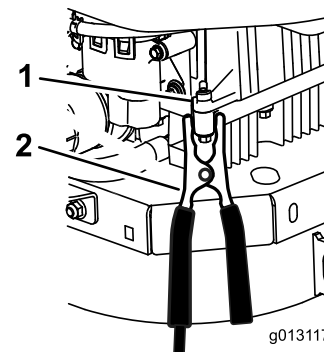

Figur 51

- | | |
|--------------|-------------------|
| 1. Motorblok | 2. Minuskabel (-) |
|--------------|-------------------|

g013117

7. Start maskinen, og fjern kablerne i omvendt rækkefølge i forhold til tilslutningen (frakobl først minuskablet fra motorblokken).

4. Slut den anden ende af pluskablet til pluspolen på startbatteriet.
5. Slut det sorte minuskabel (-) til den anden pol (minus) på startbatteriet.
6. Foretag den sidste tilslutning på motorblokken på den afbrudte maskine (IKKE på batteriets minuspol) væk fra batteriet, og træd tilbage ([Figur 51](#)).

Vedligeholdelse af drivsystem

Justering af sporingen

Bemærk: Springsgrebet er placeret under sædet.

Bemærk: Drej på denne knap for at finjustere, så maskinen sporer lige med kontrolhåndtagene i den fulde fremadgående position.

1. Lad maskinen køre ved $\frac{3}{4}$ hastighed i mindst 5 minutter for at bringe hydraulikvæsken op på driftstemperaturen.
2. Parker maskinen på en plan overflade, flyt hastighedskontrolhåndtaget til positionen NEUTRAL, udkobl kontakten til regulering af skæreknive (kraftudtaget), og aktiver parkeringsbremsen.
3. Sluk for motoren, tag nøglen ud, og vent, til alle bevægelige dele er standset, før du forlader betjeningspositionen.
4. Vip sædet fremad for at få adgang til springsgrebet.
5. Drej grebet mod højre for at dreje til højre, og drej det mod venstre for at dreje til venstre.
6. Juster i intervaller på $\frac{1}{8}$ omgang, indtil maskinen sporer lige.
7. Kontroller og sørg for, at maskinen ikke kryber i neutral, mens parkeringsbremserne er udkoblede (Figur 52).

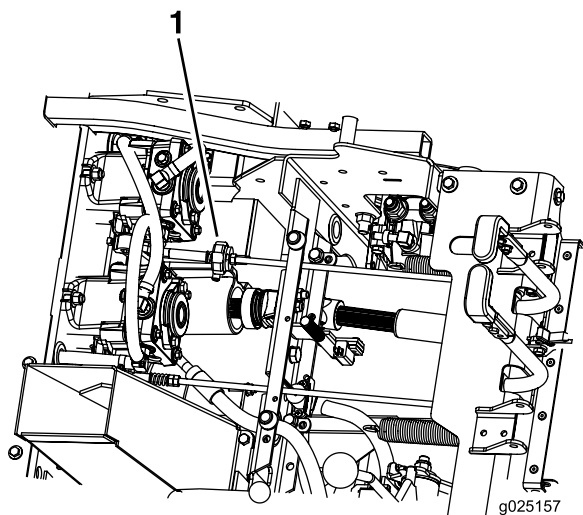

Figur 52

1. Springsgreb

Kontrol af dæktrykket

Eftersynsinterval: For hver 40 timer

Oprethold et lufttryk i bagdækkene på 103 kPa (15 psi). Ujævnt dæktryk kan forårsage ujævn klipning. Dæktrykket skal kontrolleres, når dækkene er kolde. På denne måde opnås den mest præcise trykmåling.

Bemærk: Fordækkene er halv-pneumatiske dæk, som ikke kræver vedligeholdelse af dæktrykket.

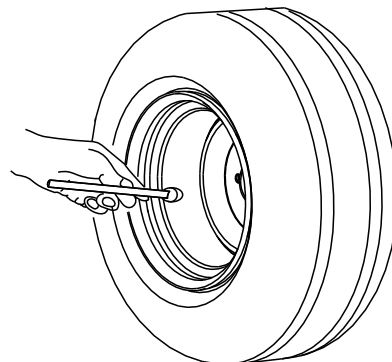

G001055

Figur 53

g001055

Bemærk: Benyt ikke nogen type af dækbelægning eller skumfyldmateriale på dækkene.

Kontrol af hjullåsemøtrikkerne

Kontroller og tilspænd hjullåsemøtrikkerne med et moment på 122 til 129 Nm.

Kontrol af hjulnavets møtrikker med udskæring

Eftersynsinterval: Efter de første 100 timer

For hver 500 timer

Kontroller og sørg for, at møtrikken med udskæring er tilspændt med et moment på 373 til 475 N·m.

Justering af styrehjulets taplejer

Eftersynsinterval: For hver 500 timer/Årlig (alt efter hvad der indtræffer først)

1. Parker maskinen på en plan overflade, flyt hastighedskontrolhåndtaget til positionen NEUTRAL, udkobl kontakten til regulering af skæreknive (kraftudtaget), og aktiver parkeringsbremsen.
2. Sluk for motoren, tag nøglen ud, og vent, til alle bevægelige dele er standset, før du forlader betjeningspositionen.
3. Fjern støvhætten fra styrehjulet, og spænd låsemøtrikken, indtil fjederskiverne er flade, og skru derefter $\frac{1}{4}$ omgang ud for at indstille forspændingen på lejerne korrekt (Figur 54 og Figur 55).

4. Monter støvdækslet.

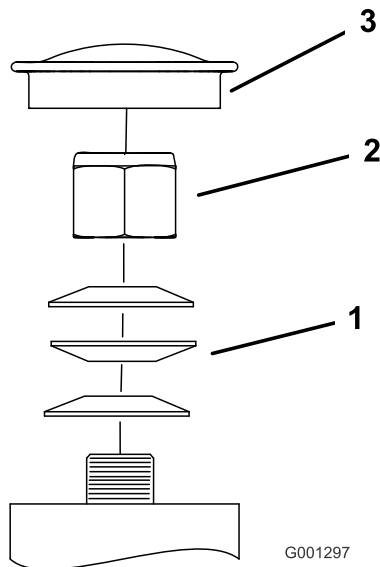

Figur 54
Forreste styrehjul

- | | |
|-----------------|--------------|
| 1. Fjederskiver | 3. Støvhætte |
| 2. Låsemøtrik | |

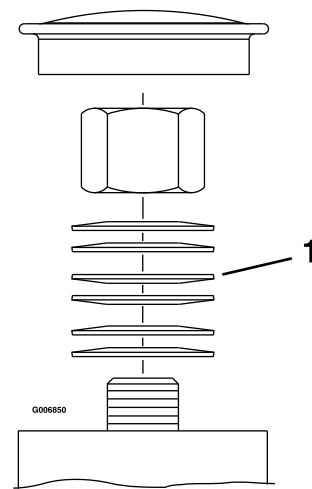

Figur 55
Bageste styrehjul

1. Fjederskiver

g006850

Vedligeholdelse af kølesystem

Kølesystem – Sikkerhed

- Indtagelse af motorkølevæske kan forårsage forgiftning. Opbevares utilgængeligt for børn og kæledyr.
- Udslip af varm kølevæske under tryk eller berøring af den varme køler og de omgivende dele kan forårsage alvorlige forbrændinger.
 - Lad altid motoren køle af i mindst 15 minutter, før kølerdækslet tages af.
 - Brug en klud, når kølerdækslet åbnes, og åbn det langsomt, så damp kan slippe ud.

Rengøring af motorskærmen og motoroliekøleren

Eftersynsinterval: Hver anvendelse eller dagligt

Fjern ophobet græs, snavs eller andet affald fra oliekoeleren og motorskærmen (Figur 56).

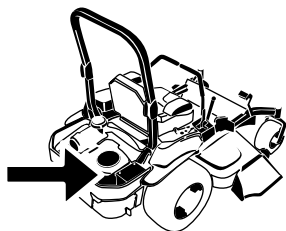

G008804
g008804

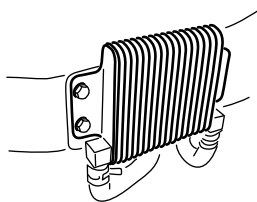

G009191

g009191

Figur 56

Fjern ophobet græs, snavs eller andet affald fra motorskærmen. Dette sikrer tilstrækkelig køling og korrekt motorhastighed, hvilket mindsker risikoen for overophedning og mekanisk beskadigelse af motoren (Figur 56).

Serviceeftersyn af motoroliekøleren

Eftersynsinterval: For hver 100 timer

1. Parker maskinen på en plan overflade, flyt hastighedskontrolhåndtaget til positionen NEUTRAL, udkobl kraftudtaget, og aktiver parkeringsbremsen.
2. Sluk for motoren, tag nøglen ud, og vent, til alle bevægelige dele er standset, før du forlader betjeningspositionen.
3. Afmonter brændstoftankens monteringsmøtrikker, og sving brændstoftanken ud.
4. Hold oliekoeleren fri for snavs ved at rengøre ribberne med en børste.
5. Sving brændstoftanken ind, og fastgør den med monteringsmøtrikkerne.
6. Skru monteringsmøtrikkerne ud med 1/2 omgang for at tage højde for tankens udvidelse.

Rengøring af motorkølerribber og -afskærmninger

Eftersynsinterval: For hver 100 timer/Årlig (alt efter hvad der indtræffer først)

1. Parker maskinen på en plan overflade, flyt hastighedskontrolhåndtaget til positionen NEUTRAL, udkobl kraftudtaget, og aktiver parkeringsbremsen.
2. Sluk for motoren, tag nøglen ud, og vent, til alle bevægelige dele er standset, før du forlader betjeningspositionen.
3. Afmonter luftindtagsskærmen og ventilatorhuset.
4. Fjern snavs og græs fra motordelene.
5. Monter luftindtagsskærmen og ventilatorhuset.

Vedligeholdelse af bremses

Justering af parkeringsbremsen

Eftersynsinterval: Efter de første 100 timer

For hver 500 timer derefter

Sørg for, at bremsen er justeret korrekt. Følg denne procedure, når du fjerner eller udskifter en bremsekomponent.

1. Parker maskinen på en plan overflade, flyt hastighedskontrolhåndtaget til positionen NEUTRAL, udkobl kraftudtaget, og aktiver parkeringsbremsen.
2. Sluk for motoren, tag nøglen ud, og vent, til alle bevægelige dele er standset, før du forlader betjeningspositionen.
3. Deaktiver parkeringsbremsen.
4. Vip sædet fremad.
5. Kontroller og sørg for, at der ikke er slør mellem parkeringsbremsens håndtag og ledforbindelsen.
6. Hvis en justering er nødvendig, skal du fjerne gaffelbolten og dreje forbindelsen mod uret for at forlænge den eller med uret for at afkorte den.

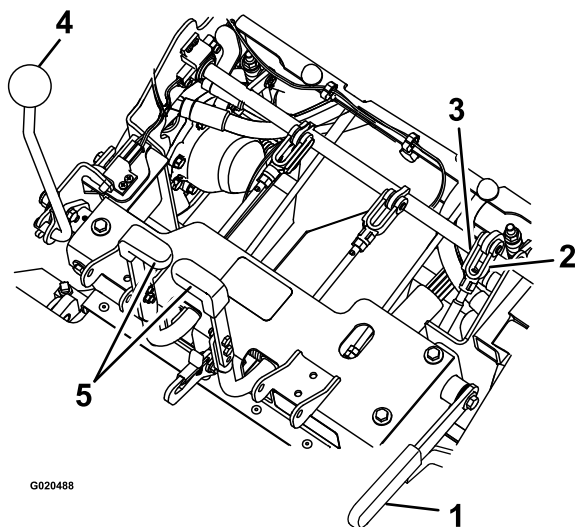

Figur 57

- | | |
|---------------------|-----------------------------|
| 1. Parkeringsbremse | 4. Hastighedskontrolhåndtag |
| 2. Drej gafflen | 5. Styregreb |
| 3. Gaffelbolt | |

Bemærk: Fjederen bør måle mellem 6 til 7 cm. Om nødvendigt skal du justere møtrikken øverst på den lodrette fjederenhed for at opnå denne afstand.

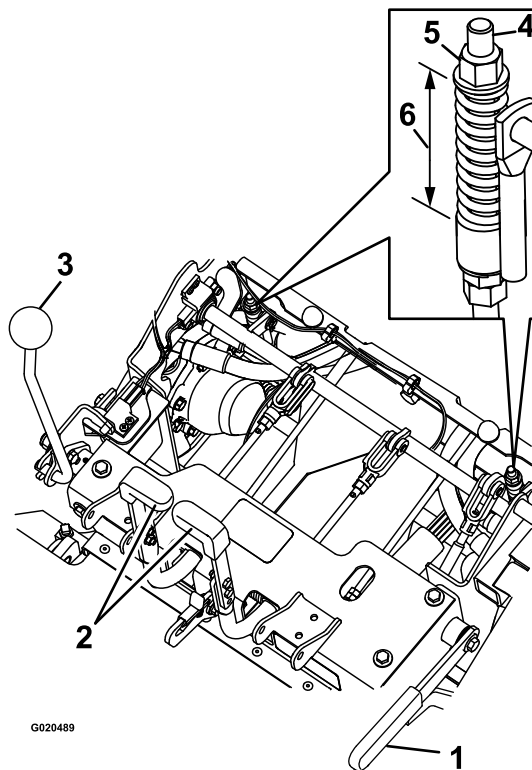

Figur 58

- | | |
|-----------------------------|-----------------------|
| 1. Parkeringsbremse | 4. Lodret fjederenhed |
| 2. Styregreb | 5. Møtrik |
| 3. Hastighedskontrolhåndtag | 6. 6 til 7 cm |

8. Juster ledforbindelsens længde med de to møtrikker i bunden af den lodrette fjederenhed (Figur 59).

Bemærk: Ledforbindelsen bør måle 22,7 til 23,3 cm.

7. Mål fjederens sammentrykkede længde på begge lodrette fjederenheder.

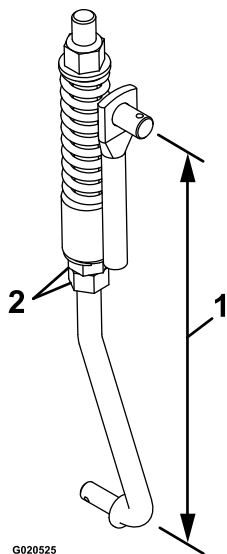

Figur 59

1. 22,7 til 23,3 cm 2. Møtrikker

9. Indkobl og udkobl bremserne for at kontrollere for korrekt indkobling og udkobling. Juster om nødvendigt.

Bemærk: Når bremserne er udkoblet, skal der være lidt til ingen frigang i bremseleddet uden modstand i bremserne.

Vedligeholdelse af remme

Eftersyn af remmene

Eftersynsinterval: For hver 40 timer

Udskift remmen, hvis den er slidt. Tegnene på en slidt rem omfatter en hvinende lyd, når remmen roterer, glidende skæreknive under plæneklipping og flossede kanter, brændemærker og revner på remmen.

1. Parker maskinen på en plan overflade, flyt hastighedskontrolhåndtaget til positionen NEUTRAL, udkobl kraftudtaget, og aktiver parkeringsbremsen.
2. Sluk for motoren, tag nøglen ud, og vent, til alle bevægelige dele er standset, før du forlader betjeningspositionen.
3. Vip tragtbeholderen op, og kontroller pumpens og kraftudtagets drivremme for slid, revner eller kontaminering.

Bemærk: Remmene er fjederspændte, og justering er ikke nødvendig, medmindre remmene udskiftes.

Udskiftning af kraftudtagsremmene

1. Parker maskinen på en plan overflade, flyt hastighedskontrolhåndtaget til positionen NEUTRAL, udkobl kraftudtaget, og aktiver parkeringsbremsen.
2. Sluk for motoren, tag nøglen ud, og vent, til alle bevægelige dele er standset, før du forlader betjeningspositionen.
3. Når motoren er slukket, skal du indkoble kraftudtagets aktiveringshåndtag og fjerne låseclipsen og gaffelbolten i bunden af kraftudtagets bremsebånd.
4. Drej bremsebåndet opad og fri af remmene og remtrækket.
5. Udkobl kraftudtaget.
6. Løsn remstyrene **A** og **B** (Figur 60).
7. Afmonter remmene.
8. Før de nye remme op på remskiverne som vist i Figur 60.

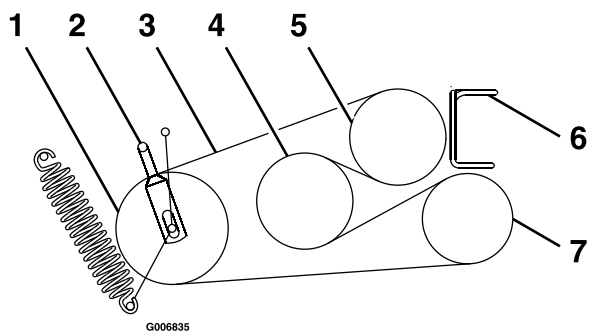

Figur 60

- | | |
|-------------------|--------------|
| 1. Styrearm | 5. Motor |
| 2. Remstyr B | 6. Remstyr A |
| 3. Kraftudtagsrem | 7. Blæser |
| 4. Mellemaksel | |

9. Indkobl kraftudtaget.
10. Drej bremsebåndet ned til den oprindelige position.
11. Monter gaffelbolten og låseclipsen for at fastgøre bremsebåndet.
12. Løsn kontramøtrikkerne, og juster ledforbindelsen, indtil toppen af styrearmen flugter med bunden af hakket på spændearmen, som vist i [Figur 61](#).

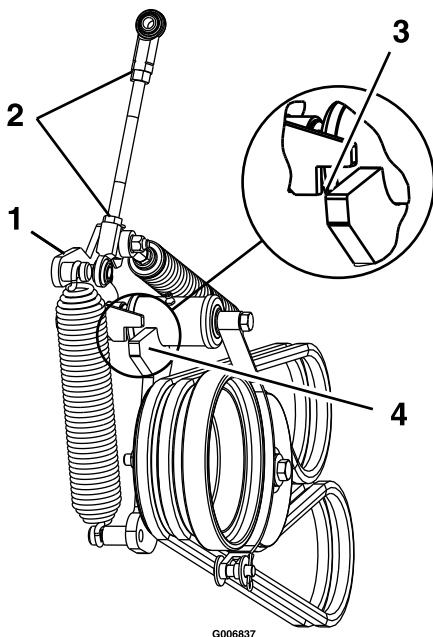

Figur 61

1. Spændearm
2. Løsn kontramøtrikkerne.
3. Når kraftudtaget er indkoblet, skal du rette toppen af styrearmen ind efter bunden af hakket på spændearmen, som vist.
4. Styrearm

13. Stram kontramøtrikkerne, og udkobl kraftudtaget.
14. Indkobl kraftudtagets aktiveringshåndtag, og kontroller justeringen.
15. Kontroller og juster remstyrene, som angivet i [Justering af remstyrene \(side 50\)](#).

Udskiftning af pumpedrivremmen

1. Parker maskinen på en plan overflade, flyt hastighedskontrolhåndtaget til positionen NEUTRAL, udkobl kraftudtaget, og aktiver parkeringsbremsen.
2. Sluk for motoren, tag nøglen ud, og vent, til alle bevægelige dele er standset, før du forlader betjeningspositionen.
3. Fjern kraftudtagets remme. Se [Udskiftning af kraftudtagsremmene \(side 48\)](#).
4. Træk i styrefjederen, eller fjern fjederen for at tage spændingen af pumpens drivrem.
5. Fjern den gamle rem.
6. Før den nye rem op på remskiverne som vist på den mærkat, der er placeret på bagsiden af den venstre drevafskærmning ([Figur 62](#)).

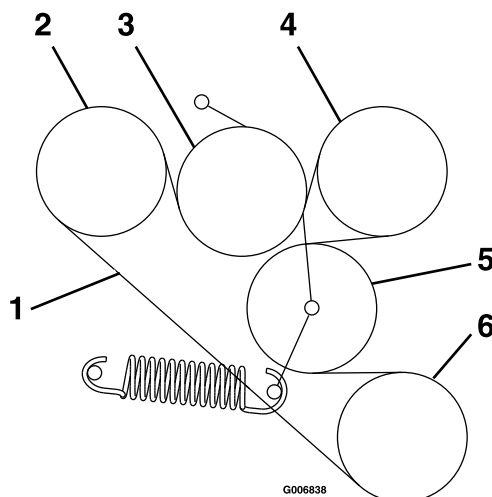

Figur 62

- | | |
|-----------------|-------------|
| 1. Pumpedrivrem | 4. Pumpe |
| 2. Pumpe | 5. Styrearm |
| 3. Styrearm | 6. Motor |

7. Monter kraftudtagets remme. Se [Udskiftning af kraftudtagsremmene \(side 48\)](#).

Justering af remstyrene

1. Parker maskinen på en plan overflade, flyt hastighedskontrolhåndtaget til positionen NEUTRAL, udkobl kraftudtaget, og aktiver parkeringsbremsen.
2. Sluk for motoren, tag nøglen ud, og vent, til alle bevægelige dele er standset, før du forlader betjeningspositionen.
3. Indkobl kraftudtagets aktiveringshåndtag, når motoren er slukket.
4. Juster remstyrene som vist i [Figur 63](#).

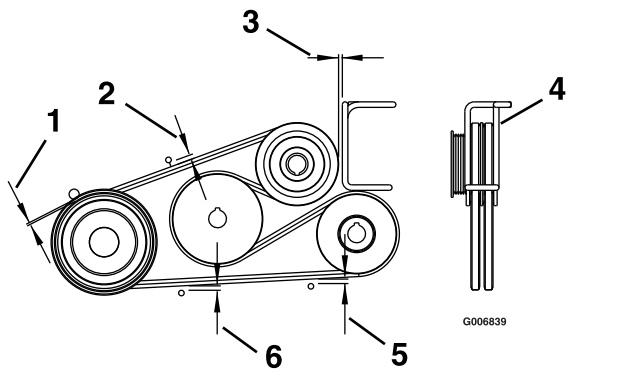

Figur 63

- | | |
|-----------------|--|
| 1. 3 mm | 4. Drej det trådformede styr for at centrere remmene i styret. |
| 2. 11 mm | 5. 6 mm |
| 3. 3 mm afstand | 6. 8 mm |

Vedligeholdelse af betjeningsanordningssystem

Justering af bak-stopstangen

1. Parker maskinen på en plan overflade, flyt hastighedskontrolhåndtaget til positionen NEUTRAL, udkobl kontakten til regulering af skæreknive (kraftudtaget), og aktiver parkeringsbremsen.
2. Sluk for motoren, tag nøglen ud, og vent, til alle bevægelige dele er standset, før du forlader betjeningspositionen.
3. Kontroller bevægelsen af styregrebene som følger:
 - Hvis grebene flyttes lidt fremad op til 3 mm, er justering ikke nødvendig.
 - Hvis grebene ikke bevæger sig, skal de følgende trin udføres:
 - A. Du kan fuldføre denne justering ved at vippe sædet op eller afmontere sædets rammeenhed (med sædet monteret), så du opnår et uhindret udsyn til styringens kontrolaksel.
 - B. Placer hastighedskontrolhåndtaget i NEUTRAL position.
 - C. Deaktiver parkeringsbremsen.
 - D. Juster stangens længde en smule ved at løsne kontramøtrikken og ved at dreje stangen.

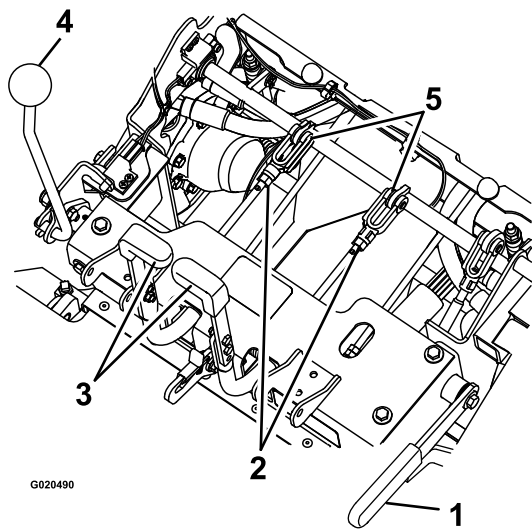

Figur 64

- | | |
|---------------------|-----------------------------|
| 1. Parkeringsbremse | 4. Hastighedskontrolhåndtag |
| 2. Bolt | 5. Gaffelbolt og stopstang |
| 3. Styregreb | |

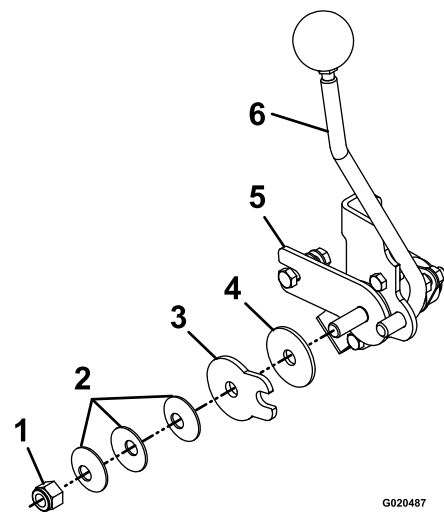

Figur 65

- | | |
|---|--|
| 1. Drejemøtrik | 4. Friktionsskive |
| 2. Fjederspændeskiver | 5. Hastighedskontrollens friktionsbeslag |
| 3. Hastighedskontrollens friktionsplade | 6. Hastighedskontrolhåndtag |

- E. Aktiver parkeringsbremsen, og kontroller styregrebene.
- F. Gentag trin C til E, indtil du opnår op til 3 mm bevægelse.
- G. Monter sædets rammeenhed, hvis den blev fjernet i trin A.

Justering af hastighedskontrolhåndtagets spænding

1. Parker maskinen på en plan overflade, flyt hastighedskontrolhåndtaget til positionen NEUTRAL, udkobl kontakten til regulering af skæreknive (kraftudtaget), og aktiver parkeringsbremsen.
2. Sluk for motoren, tag nøglen ud, og vent, til alle bevægelige dele er standset, før du forlader betjeningspositionen.
3. Juster drejemøtrikken, som er placeret ved enden af bevægelseshåndtagets aksel foran den højre konsol (Figur 65).

Bemærk: Indstil spændingen højt nok til, at hastighedskontrolhåndtagets position opretholdes under drift og er løs nok til, at den kan bevæges uden anstrengelse.

Justering af hastighedskontrollens ledforbindelse

⚠ ADVARSEL

Før du justerer bevægelseshåndtagene, skal motoren køre, og drivhjulene skal dreje. Kontakt med bevægelige dele eller varme overflader kan forårsage personskader.

Hold fingre, hænder og tøj væk fra roterende komponenter og varme overflader.

⚠ FORSIGTIG

Det kan være farligt at hæve klippeskjoldet udelukkende ved hjælp af mekanisk eller hydraulisk donkraft i forbindelse med servicering eller vedligeholdelse. Mekanisk eller hydraulisk donkraft er måske ikke tilstrækkelig støtte og kan svigte, så enheden falder og forårsager skader.

Stol ikke udelukkende på mekaniske eller hydrauliske donkræfter til støtte. Anvend tilstrækkeligt med donkræfter eller lignende støtte.

1. Parker maskinen på en plan overflade, flyt hastighedskontrolhåndtaget til positionen NEUTRAL, udkobl kontakten til regulering

- af skæreknive (kraftudtaget), og aktiver parkeringsbremsen.
- Sluk for motoren, tag nøglen ud, og vent, til alle bevægelige dele er standset, før du forlader betjeningspositionen.
 - Fjern den elektriske forbindelse fra sædets sikkerhedskontakt, som er placeret direkte foran sædekontaktens samling.
 - Løft stellet, og placer det på donkrafte, så drivhjulene kan dreje frit.

Bemærk: Du skal foretage den neutrale justering, mens drivhjulene drejer.

- Isæt midlertidigt en kortslutningsledning mellem klemmerne i ledningsnettets sædesikkerhedskontakt.
- Start motoren.
- Lad maskinen køre i mindst 5 minutter med hastighedskontrolhåndtaget placeret i positionen fuld fart fremad for at bringe hydrauliksystemets væske op på driftstemperatur.
- Flyt hastighedskontrolhåndtaget til positionen NEUTRAL.
- Du kan opnå positionen NEUTRAL ved at justere den venstre og højre pumpestyrestangs ledforbindelser, der forbinder styrekontrollen til pumpestyringens arme, indtil hjulene stopper eller kryber en smule i baggear (Figur 66).
- Juster den venstre pumpeforbindelse ved at dreje sporingens justeringsknap.
- Juster den højre pumpeforbindelse ved at dreje dobbeltmøtrikkerne på enheden med en skrueøgle (Figur 66).

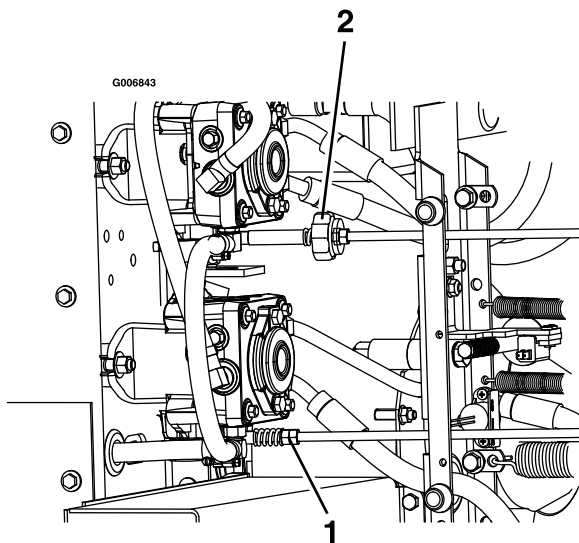

Figur 66

- Drej sporinggrebet på venstre side.
- Drej dobbeltmøtrikkerne på højre side.

- Flyt styregrebene til bakpositionen. Påfør et let tryk på håndtagene, og lad styregrebene vende tilbage til NEUTRAL.

Bemærk: Hjulene skal holde op med at dreje eller krybe en smule i baggear.

- Sluk for motoren, og vent, til alle bevægelige dele er standset.
- Fjern kortslutningsledningen fra ledningsnetstikket, og sæt stikket i sædekontakten.
- Sænk maskinen ned fra donkraftene.

Tilretning af kraftudtagets drivremskive

Tilret kraftudtagets drivremskive i følgende situationer:

- Blæseren er blevet fjernet eller udskiftet.
 - Motorens monteringsbolte er blevet løsnet, eller motoren er blevet flyttet eller udskiftet.
 - Mellemakslens monteringsbolte er blevet løsnet, eller mellemakslen er blevet flyttet eller udskiftet.
- Parker maskinen på en plan overflade, flyt hastighedskontrolhåndtaget til positionen NEUTRAL, udkobl kontakten til regulering af skæreknive (kraftudtaget), og aktiver parkeringsbremsen.
 - Sluk for motoren, tag nøglen ud, og vent, til alle bevægelige dele er standset, før du forlader betjeningspositionen.
 - Afmonter brændstoftankens monteringsmøtrikker, og sving brændstoftanken ud.
 - Kontroller, at blæseren er monteret og forsvarligt fastgjort.
 - Løsn de fire motormonteringsbolte.
 - Frigør pumperemmens spændefjeder.
 - Løsn de fire mellemakselmonteringsbolte.
 - Mål fra blæserremskiven som en grundlinje, og flyt motoren og mellemakslen, indtil den bageste overflade på alle tre remskiver er på linje inden for 0,8 til 1,6 mm (Figur 67).

Bemærk: Brug en lige kant for at tilrette alle tre overflader.

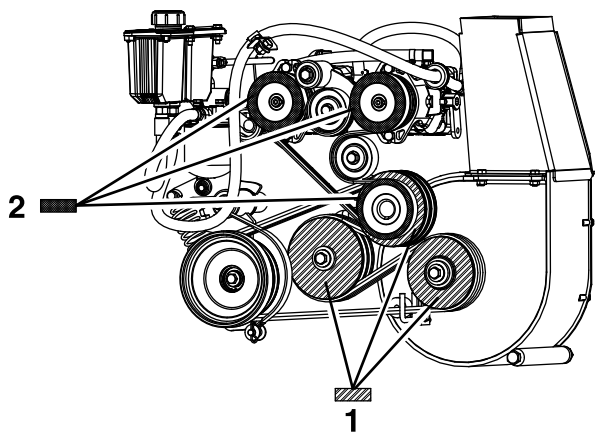

Figur 67

g006846

1. Tilret de tre pumpe drivremskivers overflader som vist med dette mønster inden for 0,8 til 1,6 mm.
2. Tilret de tre kraftudtagsdrivremskivers overflader som vist med dette mønster inden for 0,8 til 1,6 mm.

9. Stram de fire motormonteringsbolte og fire mellemakselmonteringsbolte. Kontroller tilretningen efter stramning.
10. Monter pumperemmens spændefjeder.
11. Sving brændstoftanken ind, og monter tankmonteringsmøtrikkerne.
12. Tilret pumpe drivremskiven. [Tilretning af pumpe drivremskiven \(side 53\)](#).

Tilretning af pumpe drivremskiven

Det er nødvendigt at tilrette pumpe drivremskiven i følgende situationer:

- Motorens monteringsbolte er blevet løsnet, eller motoren er blevet flyttet eller udskiftet.
- Pumperemskiverne er blevet løsnet, flyttet eller udskiftet.
- Kraftudtagets remskive er blevet tilrettet. Se [Tilretning af kraftudtagets drivremskive \(side 52\)](#).

1. Parker maskinen på en plan overflade, flyt hastighedskontrolhåndtaget til positionen NEUTRAL, udkobl kontakten til regulering af skæreknive (kraftudtaget), og aktiver parkeringsbremsen.
2. Sluk for motoren, tag nøglen ud, og vent, til alle bevægelige dele er standset, før du forlader betjeningspositionen.
3. Løsn sætskruerne på begge pumperemskiver.
4. Brug en lige kant, og tilret hver pumperemskive med motorremskiven ved at skubbe den langs pumpeakslen ([Figur 67](#)).

5. Spænd remskivens sætskruer, og kontroller tilretningen.

Justering af kraftudtagets bremsefjeder

Juster kun kraftudtagets bremsefjeder, hvis blæseren er blevet fjernet eller udskiftet, eller hvis kraftudtagets drevstyrearm er blevet skilt ad.

1. Parker maskinen på en plan overflade, flyt hastighedskontrolhåndtaget til positionen NEUTRAL, udkobl kontakten til regulering af skæreknive (kraftudtaget), og aktiver parkeringsbremsen.
2. Sluk for motoren, tag nøglen ud, og vent, til alle bevægelige dele er standset, før du forlader betjeningspositionen.
3. Find bremsefjederen, og skru de to kontramøtrikker ud til enden af bremsefjederens stang ([Figur 68](#)).
4. Stram kontramøtrikkerne sammen ved bremsefjederens stang.

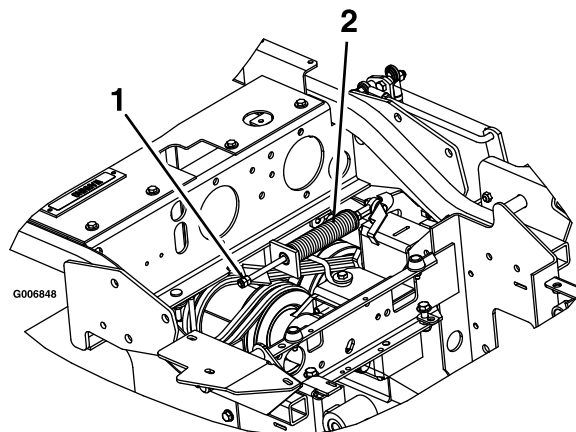

Figur 68

g006848

1. Stram kontramøtrikkerne her..
2. Kraftudtagets bremsefjedersamling

Justering af tragtbeholderens dør

1. Parker maskinen på en plan overflade, flyt hastighedskontrolhåndtaget til positionen NEUTRAL, udkobl kontakten til regulering af skæreknive (kraftudtaget), og aktiver parkeringsbremsen.
2. Sluk for motoren, tag nøglen ud, og vent, til alle bevægelige dele er standset, før du forlader betjeningspositionen.

- Løsn de 6 dørhængselsmøtrikker (Figur 69).
- Åbn døren, og anbring et gummistykke på 9,5 mm eller en slange på 9,5 mm i diameter mellem tragtbeholderen og tragtbeholderens dør (Figur 69).
- Luk døren, og skub den hårdt mod tragtbeholderen.
- Stram hængslets møtrikker.
- Åbn tragtbeholderens dør, og fjern gummistykket.

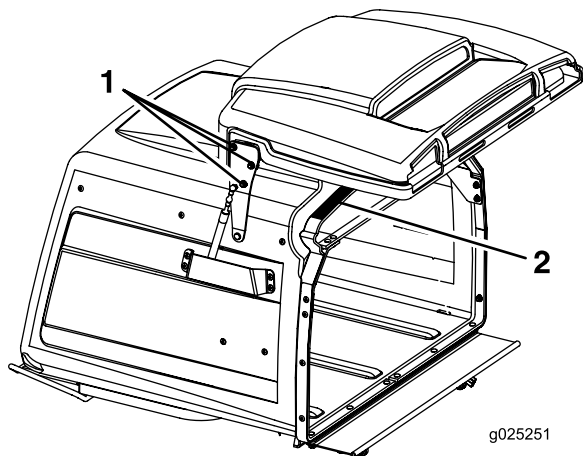

Figur 69

- Løsn dørhængselsmøtrikkerne – tre på hver side.
- Placer et stykke gummi på 9,5 mm på denne overflade.

Justering af låsestifternes stop på plæneklipperskjoldet

- Skyd plæneklipperskjoldets låsestifter ind på begge sider af plæneklipperskjoldet, og drej dem for at låse plæneklipperskjoldet i betjeningspositionen.
- Løsn kontramøtrikken, og drej stopskruen med uret, indtil låsestiften er stram og ikke lader sig dreje med hånden (Figur 70).

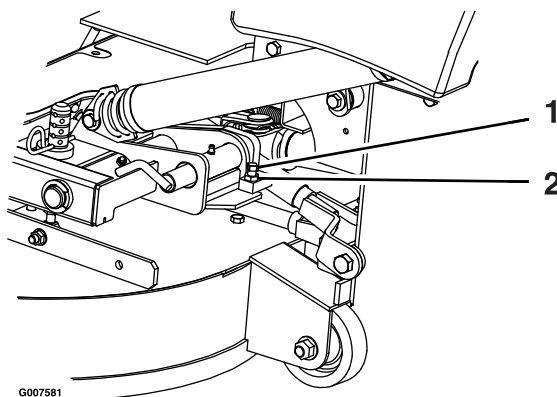

Figur 70

- Drej stopskruen med uret, indtil låsestiften sidder stramt. Skru den derefter ud med 1/2 omgang.
- Løsn kontramøtrikken.

- Løsn stopskruen mod uret 1/2 omgang, og spænd kontramøtrikken.
- Afprøv låsestiften for at sikre, at den glider frit. Juster om nødvendigt.

Vedligeholdelse af hydrauliksystem

Hydrauliksystem – Sikkerhed

- Søg straks lægehjælp, hvis der sprøjtes væske ind under huden. Væske sprøjtet ind under huden skal fjernes kirurgisk inden for nogle få timer af en læge.
- Sørg for, at alle slanger og rør til hydraulikvæske er i god stand, og at alle hydrauliske forbindelser og fittings slutter tæt, før der sættes tryk på det hydrauliske system.
- Hold din krop og hænder væk fra splithulslækager eller dyser, der sprøjter højtrykshydraulikvæske ud.
- Brug pap eller papir til at finde eventuelle hydrauliklækager.
- Tag hele trykket af det hydrauliske system, før der udføres arbejde på det.

Hydraulikvæskespecifikationer

Hydraulikvæsketype: Toro® HYPR-OIL™ 500-hydraulikolie eller Mobil® 1 15W-50.

Vigtigt: Brug den foreskrevne væske. Andre væsker kan beskadige systemet.

Hydrauliktankkapacitet: 5,7 liter

Kontrol af hydraulikvæsken

Eftersynsinterval: For hver 40 timer—Kontroller hydraulikvæskestanden.

1. Parker maskinen på en plan overflade, flyt hastighedskontrolhåndtaget til positionen NEUTRAL, udkobl kontakten til regulering af skæreknive (kraftudtaget), og aktiver parkeringsbremsen.
2. Sluk for motoren, tag nøglen ud, og vent, til alle bevægelige dele er standset, før du forlader betjeningspositionen.
3. Lad motoren og hydrauliksystemet køle af i 10 minutter.

Bemærk: Du opnår den korrekte måling ved at kontrollere hydraulikvæskestanden, når maskinen er kølet af.

4. Hæv sædet. Se [Løsning af sædet \(side 19\)](#).

5. Rengør området omkring målepinden i hydrauliksystembeholderen ([Figur 71](#)).
6. Fjern målepinden fra hydraulikbeholderen ([Figur 71](#)).
7. Tør målepinden af, og skru målepinden ind i beholderen.
8. Tag målepinden ud, og se på enden ([Figur 71](#)). Hvis væskestanden er ved mærket add (påfyld), skal der langsomt påfyldes den mængde olie i hydraulikbeholderen, der skal til, for at væskestanden lige nøjagtigt hæves til linjen for fuld.
9. Sæt målepinden i.

Vigtigt: Fyld ikke for meget væske på hydraulikenhederne, da dette kan medføre beskadigelse. Lad ikke maskinen køre, hvis væskestanden er under påfyldningsmærket.

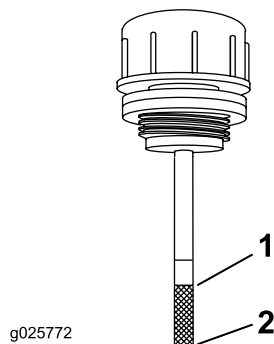

Figur 71

1. Fuld

2. Fyld på

Udskiftning af hydraulikvæsken og -filteret

Eftersynsinterval: Efter de første 100 timer—Udskift hydraulikfilteret og beholderens hydraulikvæske, uanset hvilken væsketype der anvendes.

For hver 250 timer—Udskift hydraulikfiltrene og beholderens hydraulikvæske, når der anvendes Mobil® 1-væske (oftere under snavsede eller støvede forhold).

For hver 500 timer—Udskift hydraulikfilteret og beholderens hydraulikvæske, når der anvendes Toro® HYPR-OIL™ 500-hydraulikolie (oftere under snavsede eller støvede forhold).

Bemærk: Brug et sommerfilter, når temperaturen er 0°C og derover. Brug et vinterfilter, når temperaturen er 0°C og derunder.

1. Parker maskinen på en plan overflade, flyt hastighedskontrolhåndtaget til positionen NEUTRAL, udkobl kontakten til regulering af skæreknive (kraftudtaget), og aktiver parkeringsbremsen.
2. Sluk for motoren, tag nøglen ud, og vent, til alle bevægelige dele er standset, før du forlader betjeningspositionen.
3. Rengør omhyggeligt området omkring filtret.

Vigtigt: Sørg for, at der ikke trænger snavs eller kontaminering ind i det hydrauliske system.

4. Skru filteret af, og lad væsken løbe fra beholderen.

Vigtigt: Skift ikke væsken i det hydrauliske system (med undtagelse af den væske, som kan løbe af ved filterudskiftning), medmindre væsken er blevet snavset eller har været meget varm. Unødvendig udskiftning af hydraulikvæsken kan beskadige det hydrauliske system ved at tillade snavs at trænge ind i systemet.

5. Før montering af det nye filter, skal det fyldes med Toro® HYPR-OIL™ 500-hydraulikvæske. Påfør desuden et tyndt lag væske på overfladen af gummipakningen.
6. Drej filteret med uret, indtil gummipakningen berører filteradapteren, og stram derefter filteret yderligere 2/3 til 3/4 omgang.
7. Fyld beholderen som angivet i [Kontrol af hydraulikvæsken \(side 55\)](#).
8. Hæv bagenden af maskinen, og støt den på donkrafte (eller lignende støtte), så den er højt nok oppe til, at drivhjulene kan dreje frit.
9. Start motoren, og flyt gashåndtaget til positionen FULL-THROTTLE (fuld kraft).
10. Flyt hastighedskontrolhåndtagene til positionen fuld hastighed, og lad maskinen køre i flere minutter.
11. Sluk for maskinen, og kontroller væskestanden.

3. Hæv sædet.
4. Fjern snavs og græs fra hydraulikpumperne.
5. Sænk sædet.

Kontrol og rengøring af hydraulikpumperne

Eftersynsinterval: Hver anvendelse eller dagligt

1. Parker maskinen på en plan overflade, flyt hastighedskontrolhåndtaget til positionen NEUTRAL, udkobl kraftudtaget, og aktiver parkeringsbremsen.
2. Sluk for motoren, tag nøglen ud, og vent, til alle bevægelige dele er standset, før du forlader betjeningspositionen.

Vedligeholdelse af skæreknivene

Skæreknivssikkerhed

- Efterse jævnlgt skæreknivene for slid og skader.
- Vær forsigtig, når du efterser knivene. Pak skæreknivene ind, eller bær handsker, og vær forsigtig når du efterser skæreknivene. Du må kun udskifte eller slibe skæreknivene. De må aldrig rettes ud eller svejses.
- På maskiner med flere skæreknive skal du udvise forsigtighed, da én skæreknavs rotation kan få andre skæreknive til at rotere.
- Udskift slidte eller beskadigede skæreknive og bolte sætvis for at bevare afbalanceringen.

Serviceeftersyn af skæreknivene

For at sikre en god klippekvalitet skal skæreknivene holdes skarpe. Det kan være praktisk at have en eller flere ekstra skæreknive ved hånden i forbindelse med slibning og udskiftning.

Før besigtigelse eller eftersyn af skæreknivene

1. Parker maskinen på en plan flade, udkobl kontakten til regulering af skæreknivene (kraftudtag), og aktiver parkeringsbremsen.
2. Sluk motoren, fjern nøglen, og tag tændrørskablerne fra tændrørene.

Eftersyn af skæreknivene

Eftersynsinterval: Hver anvendelse eller dagligt

1. Efterse skærekantene (Figur 72).
2. Hvis kanterne ikke er skarpe, eller hvis de har hakker, skal skæreknivene afmonteres og slibes. Se [Slibning af skæreknivene \(side 58\)](#).
3. Efterse skæreknivene, især det buede område.
4. Hvis skæreknivene er beskadiget eller slidt, eller hvis der er antydning af en revne i dette område, skal der straks monteres nye skæreknive (Figur 72).

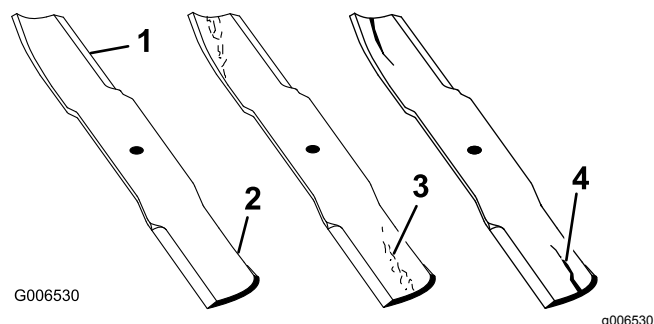

Figur 72

1. Skærekant
2. Buet område
3. Antydning af slitage/revne
4. Revne

Kontrol for bøjede skæreknive

1. Drej skæreknivene, indtil enderne vender fremad og bagud.
2. Mål fra en plan overflade til skæreknivenes skærekant, position A (Figur 73).

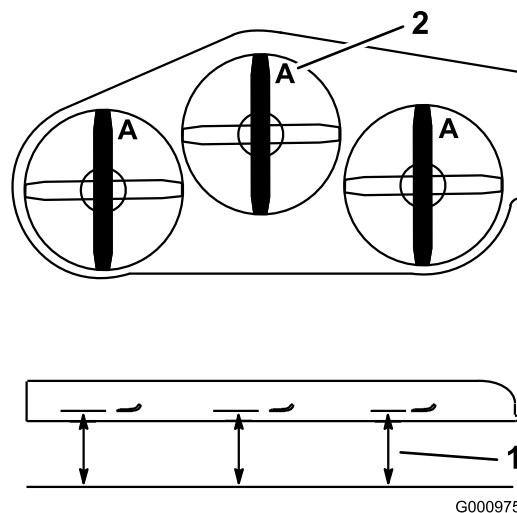

Figur 73

1. Mål her fra kniv til hård overflade
2. Punkt A

3. Drej de modsatte ender af knivene fremad.
4. Mål fra en plan overflade til knivenes skærekant ved samme punkt som i trin 2 ovenfor.

Bemærk: Forskellen mellem målene fra trin 2 og 4 må ikke overskride 3 mm.

Bemærk: Hvis dette mål overskrider 3 mm, er skærekniven bøjet og skal udskiftes.

Afmontering af skæreknivene

Udskift skæreknivene, hvis de rammer et solidt objekt, eller hvis skæreknivene er ude af balance eller bøjet.

Bemærk: Læg mærke til den rød-farvede skæreknivsposition. Fra den normale brugerposition sidder den i højre side.

1. Løft plæneklipperskjoldet, og fastgør det i hævet position. Se [Hævning af plæneklipperskjoldet til servicepositionen \(side 16\)](#).
2. Hold på skæreknivens ende med en klud eller en tyk handske.
3. Fjern den skærekniv, spændeskive og skæreknivsbolt, der fastgør skæreknivene og knivdrevet ([Figur 74](#)).

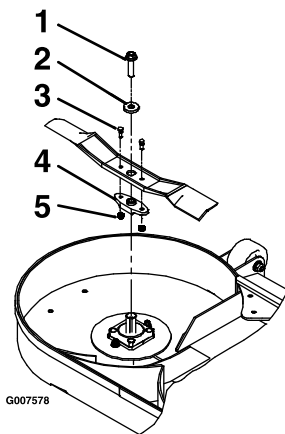

Figur 74

1. Skæreknivsbolt
2. Spændeskive
3. Brudbolte
4. Knivdrev
5. Låsemøtrikker

4. Fjern knivdrevet fra den eksisterende skærekniv ([Figur 74](#)).

Slibning af skæreknivene

1. Anvend en fil til at slibe begge ender af skæreknivene ([Figur 75](#)).

Bemærk: Bevar den oprindelige vinkel.

Bemærk: Skæreknivene bevarer balancen, hvis der fjernes den samme mængde materiale på begge skærekanter.

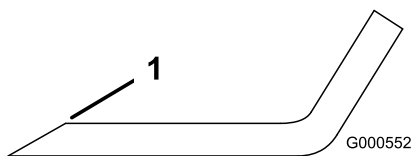

Figur 75

1. Slib i den oprindelige vinkel.

2. Kontroller knivens balance ved at placere den på en afbalanceringsenhed ([Figur 76](#)).

Bemærk: Hvis skæreknivene forbliver i en vandret position, er kniven afbalanceret og kan benyttes.

Bemærk: Hvis kniven ikke er afbalanceret, skal der slibes lidt mere metal af sejlområdet ([Figur 75](#)).

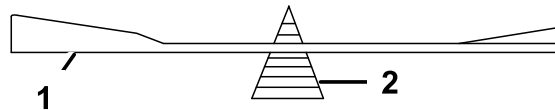

G000553

g000553

Figur 76

1. Skærekniv
2. Afbalanceringsenhed

3. Gentag denne procedure, indtil skæreknivene er afbalanceret.

Montering af skæreknivene

Bemærk: Sørg for, at du monterer den røde skærekniv på den højre side.

1. Monter knivdrevet til de nye skæreknive med brudboltene og låsemøtrikkerne ([Figur 74](#)).
2. Tilspænd brudboltene med et moment på 922 til 1.130 N·m.

Bemærk: Ret skruetrækkerens flade side ind efter akslens flade sider, når du monterer skæreknivene på plæneklipperskjoldet.

3. Monter skæreknivene, spændeskiven og skæreknivsbolten på spindelakslen ([Figur 74](#)).
4. Tilspænd skæreknivsbolten med et moment på 115 til 149 N·m.
5. Sænk plæneklipperskjoldet til betjeningspositionen. Se [Sænkning af plæneklipperskjoldet til betjeningspositionen \(side 16\)](#).

⚠ ADVARSEL

Betjening af et plæneklipperskjold med løse eller svækkede knivbolte kan være farligt. En løs eller svækket knivbolt kan tillade, at en skærekniv med høj drejhastighed kan komme ud under plæneklipperskjoldet og forårsage alvorlig personskade eller tingskade.

- Udskift knivbolten, når den har ramt et fremmedlegeme.
- Brug kun originale Toro-reservedele og tilbehør.
- Smør ikke boltens gevind eller spindlen inden montering.

Nivellering af plæneklipperskjoldet

1. Parker maskinen på en plan overflade, flyt hastighedskontrolhåndtaget til positionen NEUTRAL, udkobl kontakten til regulering af skæreknive (kraftudtaget), og aktiver parkeringsbremsen.
2. Sluk for motoren, tag nøglen ud, og vent, til alle bevægelige dele er standset, før du forlader betjeningspositionen.
3. Kontroller dæktrykket på drivdækkene. Se [Kontrol af dæktrykket \(side 44\)](#).
4. Kontroller, at alle låseclipsene befinder sig i de 7,62 cm højdehuller på plæneklipperskjoldet med afstandsbøsningerne under låseclipsene ([Figur 77](#)).

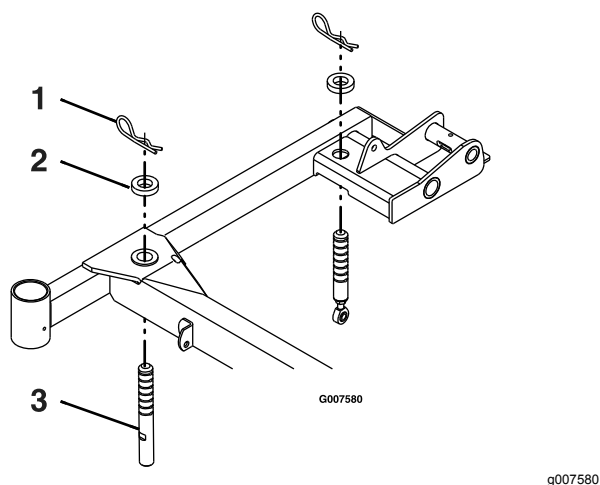

Figur 77
Højre side vist

- | | |
|------------------|------------------------------------|
| 1. Låseclips | 3. Plæneklipperskjoldets støttetap |
| 2. Afstandsklods | |

5. Forkort eller forlæng hver af plæneklipperskjoldets støttetapper for at opnå en knivspidshøjde på 7,62 cm foran på skjoldet og 8,26 cm bagest på skjoldet ([Figur 77](#)).

Bemærk: De forreste tapper skrues ind i klipperskjoldet og har en kontramøtrik. De bageste tapper har en stangende skruet ind i sig med en kontramøtrik.

Afmontering af plæneklipperskjoldet

⚠ ADVARSEL

Hvis denne maskine betjenes uden et Toro-godkendt formonteringsredskab, øges risikoen for, at operatøren kommer til skade ved kontakt med drivhjulene, eller at maskinen vælter fremad. Kontakt med drivhjulene eller væltning kan forårsage alvorlig personskade eller død.

Når maskinen betjenes uden et Toro-godkendt formonteringsredskab, skal følgende krav opfyldes:

- Hold fødder og tøj væk fra dæk.
- Begræns driften til et minimum, indtil et andet formonteringsredskab kan monteres.
- Kør med begrænset hastighed, og vær yderst forsigtig.
- Betjen kun på en plan overflade.
- Betjen ikke op eller ned ad en anhængerrampe.
- Undgå pludselig acceleration eller deceleration.

Vigtigt: Transporter ikke denne maskine uden et Toro-godkendt formonteringsredskab.

1. Parker maskinen på en plan overflade, flyt hastighedskontrolhåndtaget til positionen NEUTRAL, udkobl kontakten til regulering af skæreknive (kraftudtaget), og aktiver parkeringsbremsen.
2. Sluk for motoren, tag nøglen ud, og vent, til alle bevægelige dele er standset, før du forlader betjeningspositionen.
3. Hæv plæneklipperskjoldet op, og lås det fast med skjoldets låsestifter. Se [Hævning af plæneklipperskjoldet til servicepositionen \(side 16\)](#).
4. Fjern låseclipsene og spændeskiverne øverst på skjoldets hjælpeløftefjeder på hver side af maskinen ([Figur 78](#)).

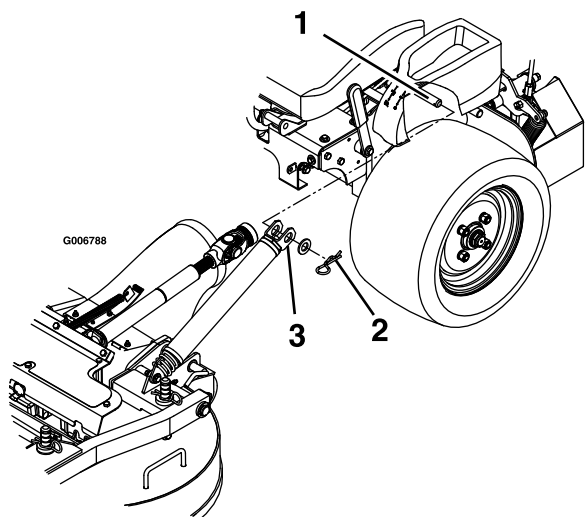

Figur 78

G006788

1. Fjederankerpinde under konsollen
2. Fastgør fjedre med en spændeskive og låseclips .
3. Skub fjederen på fjederankerpinde

5. Fjern fjederen fra fjederankeret. Gentag på modsatte side af maskinen.
6. Løsn plæneklipperskjoldet fra hævet position, og sænk plæneklipperskjoldet langsomt ned til jorden. Se [Sænkning af plæneklipperskjoldet til betjeningspositionen \(side 16\)](#).

Bemærk: Plæneklipperskjoldet bliver tungere, når du fjerner fjedrene fra forankringerne. Sænk plæneklipperskjoldet forsigtigt.

7. Fjern ringstifterne ved forenden af trykarmene på begge sider af maskinen ([Figur 79](#)).

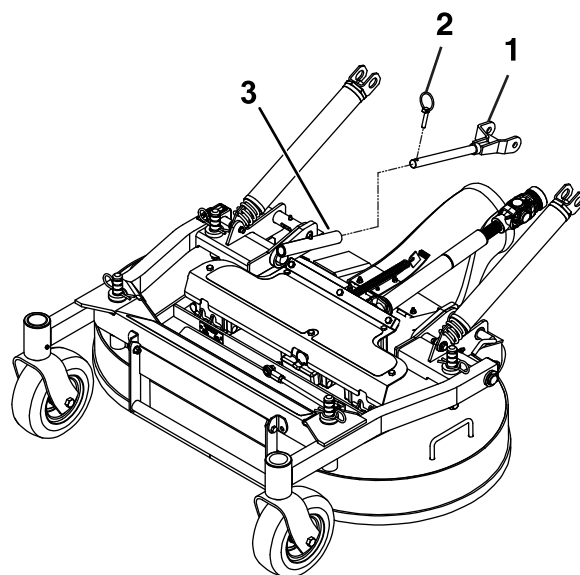

Figur 79

G233982

1. Trykarm
2. Ringstift
3. Trykarmsrør

8. Løsn de bolte, der er fastgjort til gummi afskærmningen ([Figur 80](#)).

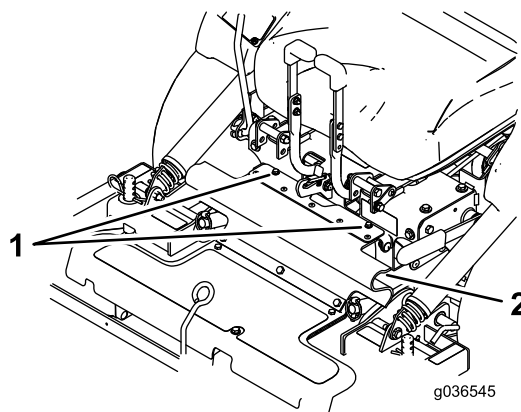

Figur 80

G036545

1. Bolte
2. Gummi afskærmning

9. Løsn sædet, og frakobl drivakslen med lynkoblingen på mellemakslen ([Figur 81](#)). Se [Løsning af sædet \(side 19\)](#).

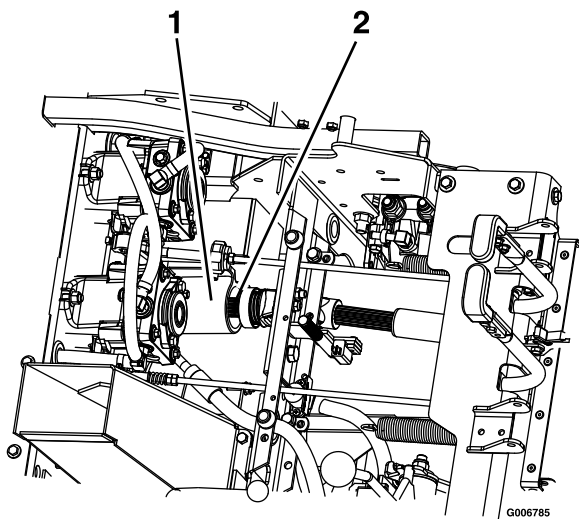

Figur 81

g006785

1. Mellemaksel
2. Drivaksel

10. Træk plæneklipperskjoldet fremad for at fjerne det fra maskinen.

Montering af plæneklipperskjoldet

Vigtigt: Transporter ikke maskinen uden et Toro-godkendt formonteringsredskab.

1. Parker maskinen på en plan overflade, flyt hastighedskontrolhåndtaget til positionen NEUTRAL, udkobl kontakten til regulering af skæreknive (kraftudtaget), og aktiver parkeringsbremsen.
2. Sluk for motoren, tag nøglen ud, og vent, til alle bevægelige dele er standset, før du forlader betjeningspositionen.
3. Rul plæneklipperskjoldet op til maskinen med udblæsningsrøret nede, og sørg for, at skjoldets fjedre er placeret over drivhjulet og under konsollen på hver side.
4. Løsn sædet, og vip det frem.
5. Monter drivakslen på mellemakslen (Figur 81).
6. Ret plæneklipperskjoldets trykarmsrør ind, så de flugter med maskinens trykarme, og skub plæneklipperskjoldet bagud.
7. Fastgør trykarmene med ringstifterne på venstre og højre side af maskinen (Figur 79).
8. Ret den øverste del af gummi afskærmningen, og fastgør den med de vedlagte bolte (Figur 80).
9. Udløs plæneklipperskjoldets låsestifter på hver side, hæv plæneklipperskjoldet til servicepositionen, og fastgør skjoldlåsen på

krogen. Se [Hævning af plæneklipperskjoldet til servicepositionen \(side 16\)](#).

10. Monter fjedrene på fjederankerpindene under venstre og højre konsol, og fastgør dem med en spændeskive og en låseclips (Figur 78).
11. Løsn plæneklipperskjoldet fra hævet position, sænk plæneklipperskjoldet langsomt ned til jorden, og lås skjoldets låsestifter på hver side. Se [Sænkning af plæneklipperskjoldet til betjeningspositionen \(side 16\)](#).

Justering af låsestifternes stop på plæneklipperskjoldet

1. Skyd plæneklipperskjoldets låsestifter ind på begge sider, og drej for at låse skjoldet i betjeningspositionen.
2. Løsn kontramøtrikken og drej stopskruen med uret, indtil låsestiften er stram og ikke kan drejes med hånden (Figur 82).

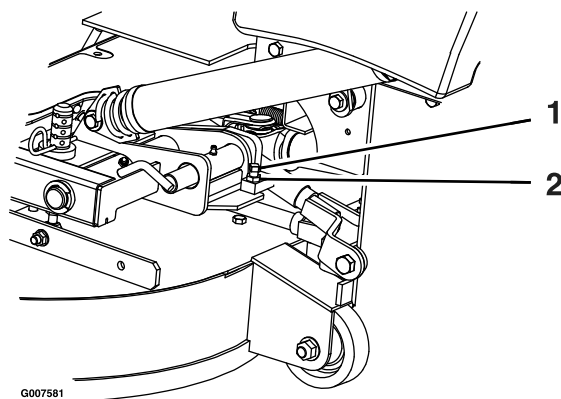

Figur 82

g007581

1. Drej stopskruen med uret, indtil låsestiften er stram. Skru den derefter ud med 1/2 omgang.
2. Løsn kontramøtrikken
3. Løsn stopskruen mod uret 1/2 omgang, og spænd kontramøtrikken.
4. Afprøv låsestiften for at sikre, at den glider frit. Juster om nødvendigt.

Rengøring

Rengøring under plæneklipperskjoldet

Eftersynsinterval: Hver anvendelse eller dagligt

1. Parker maskinen på en plan overflade, flyt hastighedskontrolhåndtaget til positionen NEUTRAL, udkobl kontakten til regulering af skæreknive (kraftudtaget), og aktiver parkeringsbremsen.
2. Sluk for motoren, tag nøglen ud, og vent, til alle bevægelige dele er standset, før du forlader betjeningspositionen.
3. Løft plæneklipperskjoldet, og fastgør det i den hævede position. Se [Hævning af plæneklipperskjoldet til servicepositionen \(side 16\)](#).
4. Fjern eventuelt ophobet græs under plæneklipperskjoldet.
5. Sænk plæneklipperskjoldet til betjeningspositionen. Se [Sænkning af plæneklipperskjoldet til betjeningspositionen \(side 16\)](#).

Rensning af maskinen for snavs

Eftersynsinterval: Hver anvendelse eller dagligt

1. Parker maskinen på en plan overflade, flyt hastighedskontrolhåndtaget til positionen NEUTRAL, udkobl kontakten til regulering af skæreknive (kraftudtaget), og aktiver parkeringsbremsen.
2. Sluk for motoren, tag nøglen ud, og vent, til alle bevægelige dele er standset, før du forlader betjeningspositionen.
3. Rens evt. olie, snavs eller ophobet græs på maskinen, særligt omkring brændstoftanken, motoren og udstødningen.

Bortskaffelse af affald

Motorolie, batterier, hydraulikvæske og motorkølvæske forurener miljøet. Bortskaf dem i henhold til den lokale gældende lovgivning.

Opbevaring

Sikkerhed i forbindelse med opbevaring

- Sluk motoren, tag nøglen ud, og vent, til alle bevægelige dele er standset, før du forlader førersædet. Lad maskinen køle af, inden du justerer, efterser, rengør eller stiller den til opbevaring.
- Opbevar ikke maskinen eller brændstof i nærheden af flammer, og dræn ikke brændstoffet indendørs eller i en lukket anhænger.
- Opbevar ikke maskinen eller brændstofbeholderen, hvor der er åben ild, gnister eller vågeblus som f.eks. på en vandvarmer eller på andre apparater.

Rengøring og opbevaring

1. Udkobl kontakten til regulering af skæreknivene (kraftudtag), og aktiver parkeringsbremsen.
2. Sluk for motoren, tag nøglen ud, og vent, til alle bevægelige dele er standset, før du forlader betjeningspositionen.
3. Fjern afklippet græs og snavs fra alle maskinens ydre dele, særligt motoren og det hydrauliske system. Fjern snavs og avner fra motorens køleribber og blæserhuset.
Vigtigt: Du kan vaske maskinen med et mildt rengøringsmiddel og vand. Udsæt ikke maskinen for højtryksrensning. Undgå overdreven brug af vand, særligt i nærheden af kontrolpanelet, motoren og hydraulikpumperne.
4. Kontroller parkeringsbremsefunktionen. Se [Justering af parkeringsbremsen \(side 47\)](#).
5. Udfør serviceeftersyn af luftfilteret. Se [Serviceeftersyn af luftfilteret \(side 35\)](#).
6. Smør maskinen. Se [Smøring \(side 31\)](#).
7. Skift krumtaphusolien. Se [Serviceeftersyn af motorolien \(side 36\)](#).
8. Kontroller dæktrykket. Se [Kontrol af dæktrykket \(side 44\)](#).
9. Skift hydraulikfiltrene. Se [Udskiftning af hydraulikvæsken og -filteret \(side 55\)](#).
10. Oplad batteriet. Se [Opladning af batteriet \(side 41\)](#).
11. Skrab enhver større ophobning af græs og snavs af plæneklipperens underside, og vask derefter plæneklipperen med en haveslange.

Bemærk: Kør maskinen med kontakten til regulering af skæreknivene (kraftudtag) indkoblet og motoren ved høj tomgangshastighed i 2 til 5 minutter efter vask.

12. Kontroller skæreknivenes tilstand. Se [Serviceeftersyn af skæreknivene \(side 57\)](#).
13. Klargør maskinen til opbevaring, hvis den ikke skal bruges i mere end 30 dage. Klargør maskinen til opbevaring på følgende måde.
 - A. Tilsæt en petroleumbaseret stabilisator til brændstoffet i tanken. Følg blandingsvejledningen fra stabilisatorfabrikanten. Anvend ikke alkoholbaseret stabilisator (ethanol eller metanol).

Bemærk: Brændstofstabilisator er mest effektivt, når det blandes med frisk brændstof og altid anvendes.
 - B. Lad motoren køre i 5 minutter for at fordele brændstoffet i brændstofsyste­met.
 - C. Sluk for motoren, lad den køle af, og dræn brændstofftanken.
 - D. Start motoren igen, og lad den køre, indtil den stopper.
 - E. Brændstof skal bortskaffes på forsvarlig vis. Genbrug olien i overensstemmelse med gældende retningslinjer.

Vigtigt: Opbevar ikke brændstof med stabilisator længere tid end anbefalet af brændstofstabilisatorens producent.

14. Fjern gløderøret/-ene, og besigtig deres tilstand. Se [Serviceeftersyn af tændrøret \(side 38\)](#). Når tændrøret/-ene er afmonteret fra motoren, hældes der 30 ml (to spiseskefulde) motorolie ned i tændrørshullet. Brug den elektriske starter til at tørne motoren for at fordele olien i cylinderen. Monter tændrøret/-ene. Sæt ikke kablet på tændrøret/tændrørene.
15. Kontroller og stram alle bolte, møtrikker og skruer. Reparér eller udskift alle beskadigede dele.
16. Mal alle ridsede eller blotlagte metaloverflader. Maling kan købes hos en autoriseret serviceforhandler.
17. Opbevar maskinen i en ren, tør garage eller på et passende sted. Tag nøglen ud af tændingskontakten, og opbevar den utilgængeligt for børn og andre uautoriserede brugere. Tildæk maskinen for at beskytte den og holde den ren.

Fejlfinding

Problem	Mulig årsag	Afhjælpning
Starteren tørner ikke.	<ol style="list-style-type: none"> 1. Kontakten til regulering af skærekni ve er indkoblet. 2. Parkeringsbremsen er deaktiveret. 3. Bevægelseshåndtagene er ikke placeret i den NEUTRALE LÅSEPOSITION. 4. Du sidder ikke i førersædet. 5. Batteriet er fladt. 6. De elektriske forbindelser er rustne eller løse. 7. Der er sprunget en sikring. 8. Et relæ eller en kontakt er beskadiget. 	<ol style="list-style-type: none"> 1. Deaktiver kontakten til regulering af skærekni ve. 2. Aktiver parkeringsbremsen. 3. Flyt bevægelseshåndtagene udad til positionen NEUTRAL-LOCK (neutral låseposition). 4. Tag plads i førersædet. 5. Oplad batteriet. 6. Kontroller, om de elektriske tilslutninger har forbindelse. 7. Udskift sikringen. 8. Kontakt en autoriseret serviceforhandler.
Motoren starter ikke, er svær at starte eller sætter ud.	<ol style="list-style-type: none"> 1. Brændstoftanken er tom. 2. Brændstofafbryderventilen er lukket. 3. Oliestanden i krumtaphuset er lav. 4. Gashåndtaget er ikke i den korrekte position. 5. Der er snavs i brændstoffilteret. 6. Der er snavs, vand eller gammelt brændstof i brændstofsyste met. 7. Luffilteret er snavset. 8. Sædekontakten fungerer ikke korrekt. 9. De elektriske forbindelser er korroderede, løse eller defekte. <ol style="list-style-type: none"> 1 Relæet eller kontakten er slidt eller defekt. 0 Tændrøret er snavset eller har det forkerte gab. 1 Tændrørskablet er ikke tilsluttet. 2. 	<ol style="list-style-type: none"> 1. Fyld brændstoftanken op. 2. Åbn brændstofafbryderventilen. 3. Fyld olie på krumtaphuset. 4. Sørg for, at gashåndtaget er placeret midt mellem positionerne SLOW (langsom) og FAST (hurtig). 5. Udskift brændstoffilteret. 6. Kontakt en autoriseret serviceforhandler. 7. Rens eller udskift luffilterindsatsen. 8. Kontroller sædekontaktlampen. Udskift sædet om nødvendigt. 9. Kontroller, om de elektriske tilslutninger har forbindelse. Rengør tilslutningsklemmerne omhyggeligt med et rengøringsmiddel til elektriske kontakter, påfør dielektrisk fedt og foretag de korrekte tilslutninger. <ol style="list-style-type: none"> 1 Kontakt en autoriseret serviceforhandler. 0 Juster eller udskift tændrøret. 1. 1 Kontroller tændrørskablets tilslutning. 2.
Motoren mister kraft.	<ol style="list-style-type: none"> 1. Motorbelastningen er for stor. 2. Luffilteret er snavset. 3. Oliestanden i krumtaphuset er lav. 4. Køleribberne og luftkanalerne over motoren er tilstoppede. 5. Udluftningshullet i brændstof-tankdækslet er tilstoppet. 6. Der er snavs i brændstoffilteret. 7. Der er snavs, vand eller gammelt brændstof i brændstofsyste met. 	<ol style="list-style-type: none"> 1. Sænk kørehastigheden. 2. Rens luffilterindsatsen. 3. Fyld olie på krumtaphuset. 4. Fjern snavs og lignende fra køleribberne og luftkanalerne. 5. Rens, eller udskift brændstof-tankdækslet. 6. Udskift brændstoffilteret. 7. Kontakt en autoriseret serviceforhandler.
Motoren overopheder.	<ol style="list-style-type: none"> 1. Motorbelastningen er for stor. 2. Oliestanden i krumtaphuset er lav. 3. Køleribberne og luftkanalerne under motorens blæserhus er tilstoppede. 4. Luffilteret er snavset. 5. Der er snavs, vand eller gammelt brændstof i brændstofsyste met. 	<ol style="list-style-type: none"> 1. Sænk kørehastigheden. 2. Fyld olie på krumtaphuset. 3. Fjern snavs og lignende fra køleribberne og luftkanalerne. 4. Rens eller udskift luffilterindsatsen. 5. Kontakt en autoriseret forhandler.

Problem	Mulig årsag	Afhjælpning
Maskinen trækker til venstre eller højre (med bevægelseshåndtagene helt fremad).	<ol style="list-style-type: none"> 1. Sporingen skal justeres 2. Dæktrykket i drivdækkene er ikke korrekt. 	<ol style="list-style-type: none"> 1. Juster sporingen. 2. Juster dæktrykket på drivdækkene.
Maskinen kører ikke.	<ol style="list-style-type: none"> 1. Omløbsventilerne lukker ikke tæt. 2. Pumperemmen er slidt, løs eller sprunget. 3. Pumperemmen er hoppet af en remskive. 4. Styrefjederen er gået itu eller mangler. 5. Hydraulikvæskestanden er lav eller for varm. 	<ol style="list-style-type: none"> 1. Stram omløbsventilerne. 2. Udskift remmen. 3. Udskift remmen. 4. Sæt fjederen på igen. 5. Fyld hydraulikvæske på beholderne, eller lad væsken køle af.
Maskinen vibrerer unormalt.	<ol style="list-style-type: none"> 1. Skærekniven(e) er bøjede eller ude af balance. 2. Skæreknivens monteringsbolt er løs. 3. Motorens monteringsbolte er løse. 4. Der er en løs motorremskive, styremskive, eller en af skæreknivens remskiver er løs. 5. Motorremskiven er beskadiget. 6. Skæreknivspindlen er bøjet. 7. Motorophænget sidder løst eller er slidt. 	<ol style="list-style-type: none"> 1. Monter en eller flere nye skæreknive. 2. Tilspænd skæreknivens monteringsbolt. 3. Tilspænd motorens monteringsbolte. 4. Tilspænd den løse remskive. 5. Kontakt en autoriseret serviceforhandler. 6. Kontakt en autoriseret forhandler. 7. Kontakt en autoriseret serviceforhandler.
Klippehøjden er ujævn.	<ol style="list-style-type: none"> 1. Skærekniven/-knivene er ikke skarp(e). 2. Skærekniven/-knivene er bøjet/-ede. 3. Plæneklipperen er ikke nivelleret. 4. Undersiden af plæneklipperskjoldet er snavset. 5. Dæktrykket er ikke korrekt. 6. Afstandsbojsningerne sidder forkert. 7. Spidserne på tilstødende skæreknive befinder sig ved en ujævn klippehøjde. 	<ol style="list-style-type: none"> 1. Slib kniven/knivene. 2. Monter en eller flere nye skæreknive 3. Niveller plæneklipperen på tværs og på langs. 4. Rengør undersiden af plæneklipperskjoldet. 5. Tilpas dæktrykket. 6. Placer afstandsbojsningerne under låseclipsene. 7. Udskift skæreknivene eller spindlerne, og/eller kontroller for skader på plæneklipperskjoldet.
Knivene roterer ikke.	<ol style="list-style-type: none"> 1. Kraftudtagsremmen er slidt, løs eller beskadiget. 2. Kraftudtagsakslen er ikke tilsluttet. 3. Kraftudtagsremmen er hoppet af remskiven. 	<ol style="list-style-type: none"> 1. Kontroller remspændingen, eller udskift remmen 2. Indkobl kraftudtagsakslen. 3. Kontroller, om remmen er beskadiget. Monter remmen, og kontroller, at justeringsakslerne og remstyrene er korrekt placeret.

Diagrammer

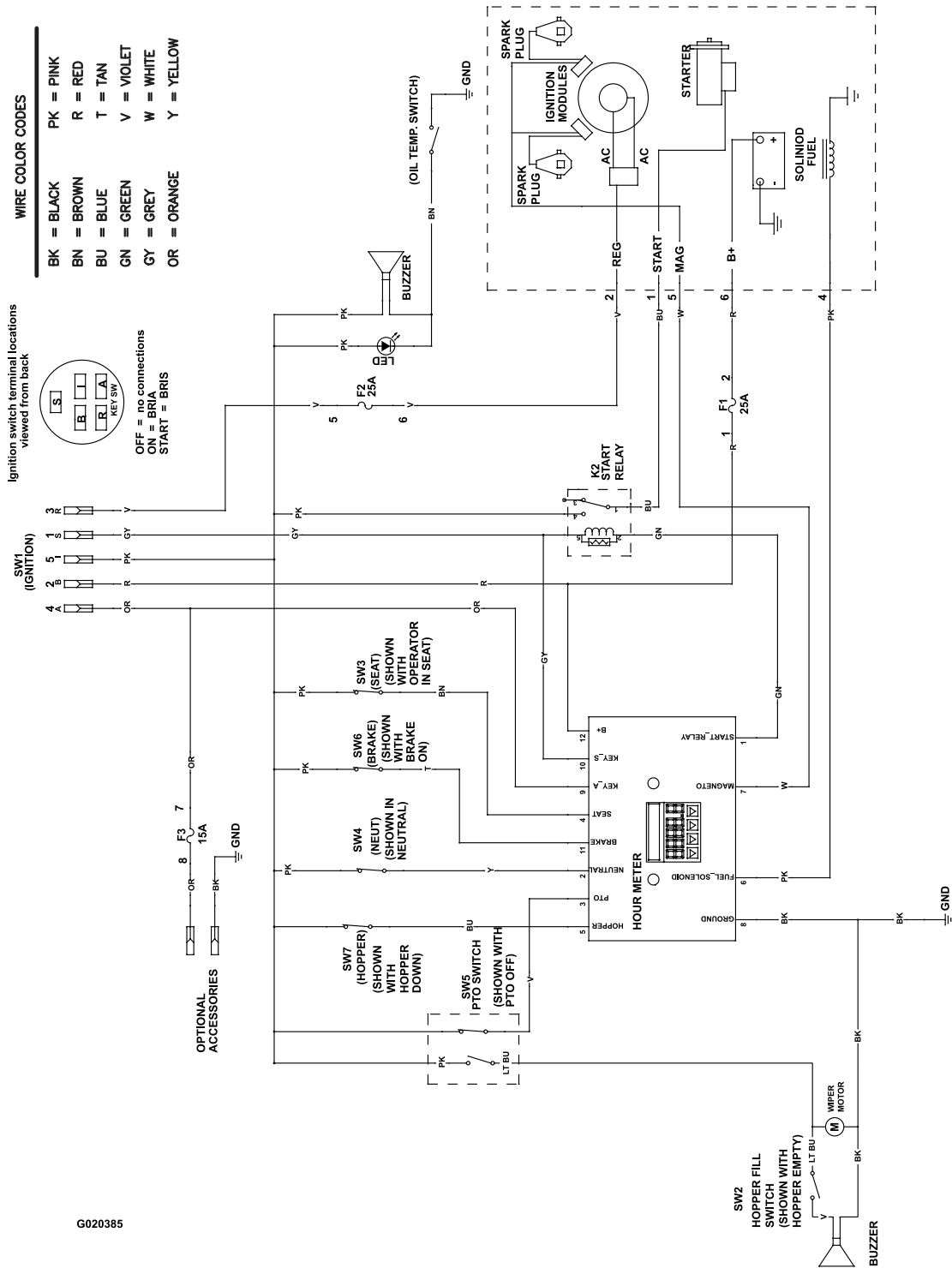

G020385

Ledningsdiagram (Rev. A)

g020385

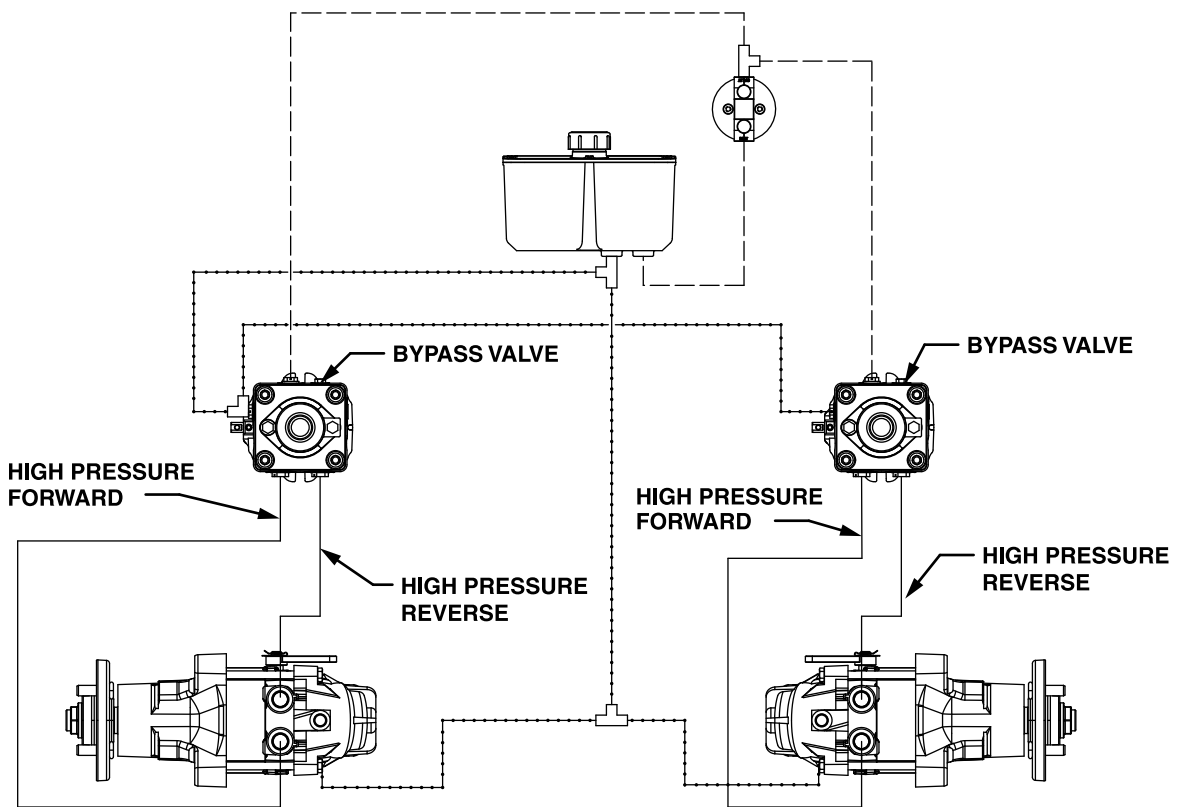

G020536

- HIGH PRESSURE
- - - - CHARGE PUMP
- · - · - CASE DRAIN

Hydraulikdiagram (Rev. A)

g020536

EEA/UK-erklæring om beskyttelse af privatlivets fred

Toros brug af dine personlige oplysninger

The Toro Company ("Toro") respekterer dit privatliv. Når du køber vores produkter, indsamler vi visse oplysninger om dig, enten direkte fra dig eller igennem din lokale Toro-virksomhed eller -forhandler. Toro bruger disse oplysninger til at opfylde kontraktmæssige forpligtelser – såsom til at registrere din garanti, behandle dit garantikrav eller kontakte dig i tilfælde af en produkttilbagekaldelse – og til lovlige forretningsformål – såsom til at måle kundetilfredshed, forbedre vores produkter eller give dig produktoplysninger, som kan være interessante for dig. Toro kan dele dine oplysninger med vores datterselskaber, søsterselskaber, forhandlere eller andre forretningspartnere i forbindelse med disse aktiviteter. Vi kan også videregive personlige oplysninger, når loven kræver det eller i forbindelse med salg, køb eller fusion af virksomheder. Vi sælger aldrig dine personlige oplysninger til andre virksomheder med henblik på markedsføring.

Opbevaring af dine personlige oplysninger

Toro opbevarer dine personlige oplysninger så længe, det er relevant for ovenstående formål og i overensstemmelse med lovmæssige krav. Yderligere oplysninger om gældende opbevaringsperioder fås ved at kontakte legal@toro.com.

Toros forpligtelse i forbindelse med sikkerhed

Dine personlige oplysninger kan blive behandlet i USA eller et andet land, der har en mindre restriktiv databeskyttelseslovgivning end i dit bopælsland. Når vi sender dine oplysninger ud af dit bopælsland, træffer vi lovmæssigt påkrævede foranstaltninger for at sikre, at passende sikkerhedsforanstaltninger er på plads, så dine oplysninger beskyttes og behandles sikkert.

Adgang og rettelser

Du kan have ret til at rette eller gennemgå dine personlige oplysninger eller gøre indsigelse mod eller begrænse behandlingen af dine data. For at gøre det skal du kontakte os pr. e-mail på legal@toro.com. Hvis du har spørgsmål til den måde, Toro har håndteret dine oplysninger på, opfordrer vi dig til at rette dem direkte til os. Bemærk, at personer bosiddende i Europa har ret til klage til deres datatilsynsmyndighed.