



Form No. 3412-173 Rev B

Kit de sistema de fumigación de precisión GeoLink® X25 o X30

Versión de software 4.00

Quick Start Guide

Atención al cliente: Toro NSN – 1-844-GEOLINK (1-844-436-5465) o NSNTech@toro.com.

Nota: Cuando se enciende la máquina por primera vez después de instalar la pantalla, la pantalla está en el modo estándar. Asegúrese de que la máquina está detenida mientras cambia la consola y la configuración.

Uso de la pantalla táctil

Al tocar y activar los iconos individuales, se añade información sobre el fumigador a la pantalla.

- Seleccione cualquier icono de la pantalla para visualizar la pantalla correspondiente.
- Pulse en un icono para cambiarlo, y aparecerán más opciones.
- Seleccione las opciones que desee y confirme la selección (Figura 1).



Figura 1

g032674





Figura 2

Pantalla X30 en modo estándar ilustrada

- | | | | |
|--|--|------------------------------------|---|
| 1. Icono de información del sistema | 6. Icono de gestión del inventario | 11. Icono del menú de trabajos | 16. Icono de capas del mapa |
| 2. Icono de guía | 7. Icono de configuración | 12. Icono del menú de parcelas | 17. Vista de mapa centrado |
| 3. Icono de información de trabajos | 8. Panel de instrumentos del fumigador | 13. Icono de inicio rápido | 18. Icono de selección de perímetro |
| 4. Icono del control automático de sección | 9. Icono del interruptor maestro | 14. Icono de la función zoom | 19. Icono de visualización de secciones |
| 5. Icono del controlador del fumigador | 10. Icono de calibración del receptor | 15. Icono de vistas de la pantalla | |

Uso del modo estándar

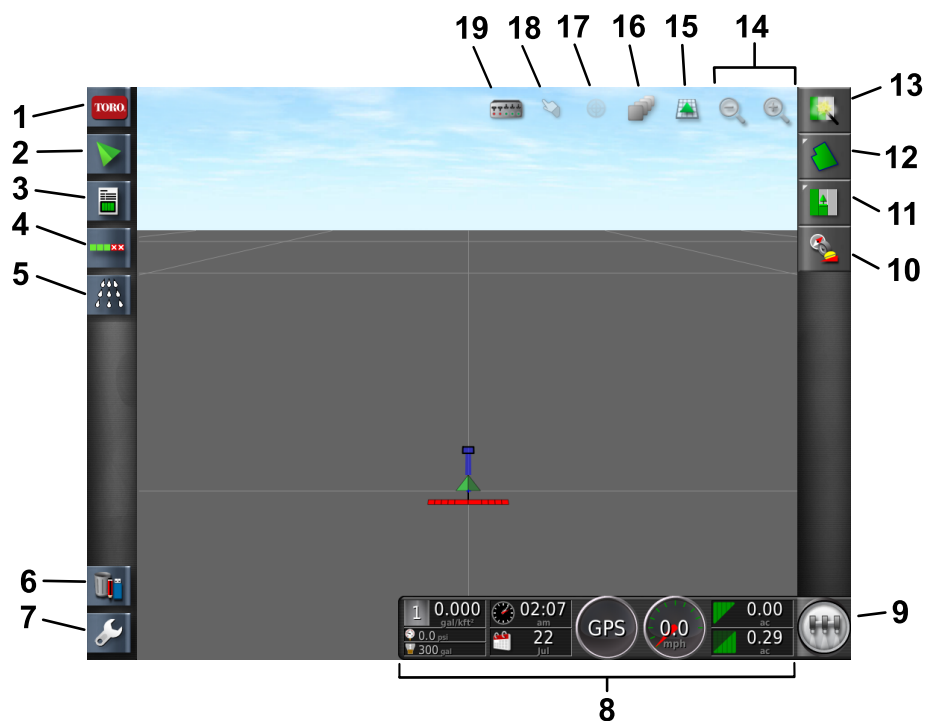
Creación de una parcela

Nota: Cree una parcela por campo, con todos los perímetros de parcela de dicho campo dentro de esa parcela.

1. Seleccione el icono de inicio rápido.
2. Seleccione el nombre de la parcela, escriba un nombre para la parcela y confirme (Figura 3).



Figura 3

1. Icono de inicio rápido
2. Nombre de la parcela
3. Icono de parcela nueva

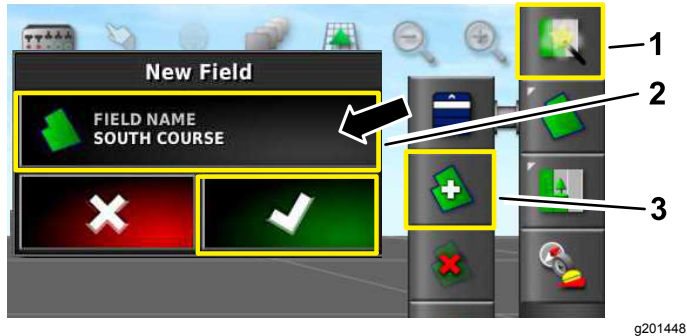

Figura 4

1. Icono del menú de parcelas
2. Icono Registrar perímetro de parcela
3. Icono Pausar registro de perímetro de parcela
4. Icono Completar registro de perímetro de parcela

4. Conduzca por todo el perímetro.
5. Cuando esté cerca del principio, seleccione el icono Completar perímetro.

Creación de un nuevo perímetro de parcela

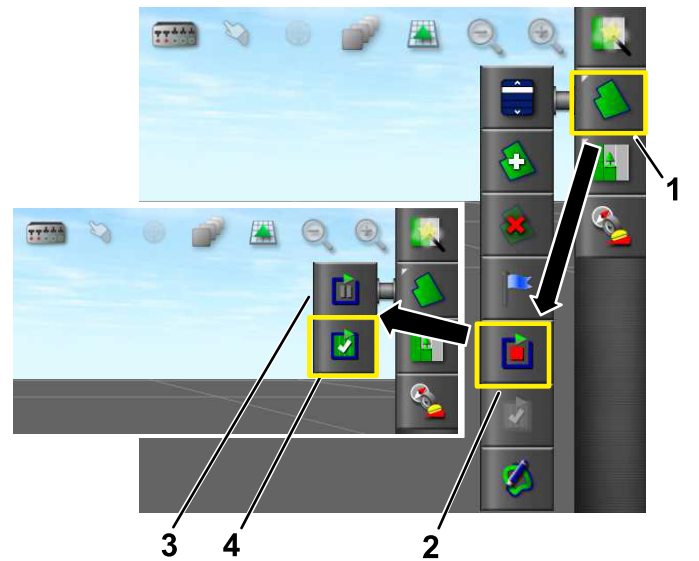
El perímetro se crea en el exterior del neumático delantero izquierdo.

1. Conduzca a la zona.
2. Seleccione el icono del menú de parcelas.
3. Seleccione el icono Registrar perímetro de parcela.

Asignación de un nombre y una categoría a un perímetro de parcela

Nota: Esta función es aplicable a máquinas con RTK solamente.

1. Después de crear un perímetro, ponga el dedo sobre la línea que marca el perímetro.
2. Cuando la línea del perímetro esté resaltada, retire el dedo de la pantalla y se abrirá el menú de propiedades.
3. Seleccione las diferentes propiedades que desea cambiar, escriba la información y confirme.



Figura 5

1. Seleccione el perímetro con el dedo
2. Perímetro
3. Propiedades del perímetro
4. Borrar un perímetro
5. Categoría
6. Borrar la categoría
7. Nombre

Creación de una boquilla

1. Seleccione el icono de configuración en la esquina inferior izquierda de la pantalla principal.
2. Seleccione el icono del implemento, el icono de los brazos y el icono de las boquillas (Figura 6).
3. Seleccione el icono de boquilla nueva en la parte superior de la pantalla (Figura 6).
4. Seleccione la boquilla (tamaño y color) (Figura 6).

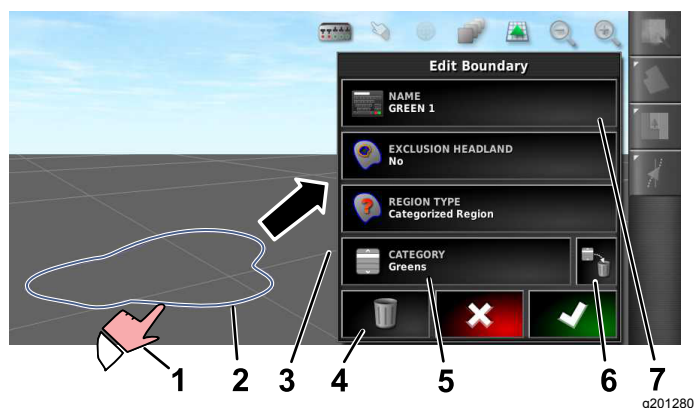
Nota: La tabla siguiente indica las boquillas de Toro disponibles. Los valores se ajustan a las normas ISO.

Nota: La boquilla 015 (verde claro) no es la misma que la boquilla 15 (verde oscuro). La boquilla 03 (azul oscuro) no es la misma que la boquilla 10 (azul claro).

Boquilla	Color de la boquilla	Caudal
04	Rojo	1,5 l/min
05	Marrón	1,9 l/min
06	Gris	2,3 l/min
08	Blanco	3,0 l/min
10	Azul	3,8 l/min
15	Verde	5,7 l/min

5. Pulse el icono NOMBRE DE LA BOQUILLA (Figura 6).



Figura 6

1. Vaya al icono de boquilla
2. Seleccione una boquilla (tamaño y color).
3. Si lo desea, cambie el nombre de la boquilla.
4. No cambie los parámetros de la boquilla.

Uso del Modo Fácil

Creación de un Producto y Volumen del depósito

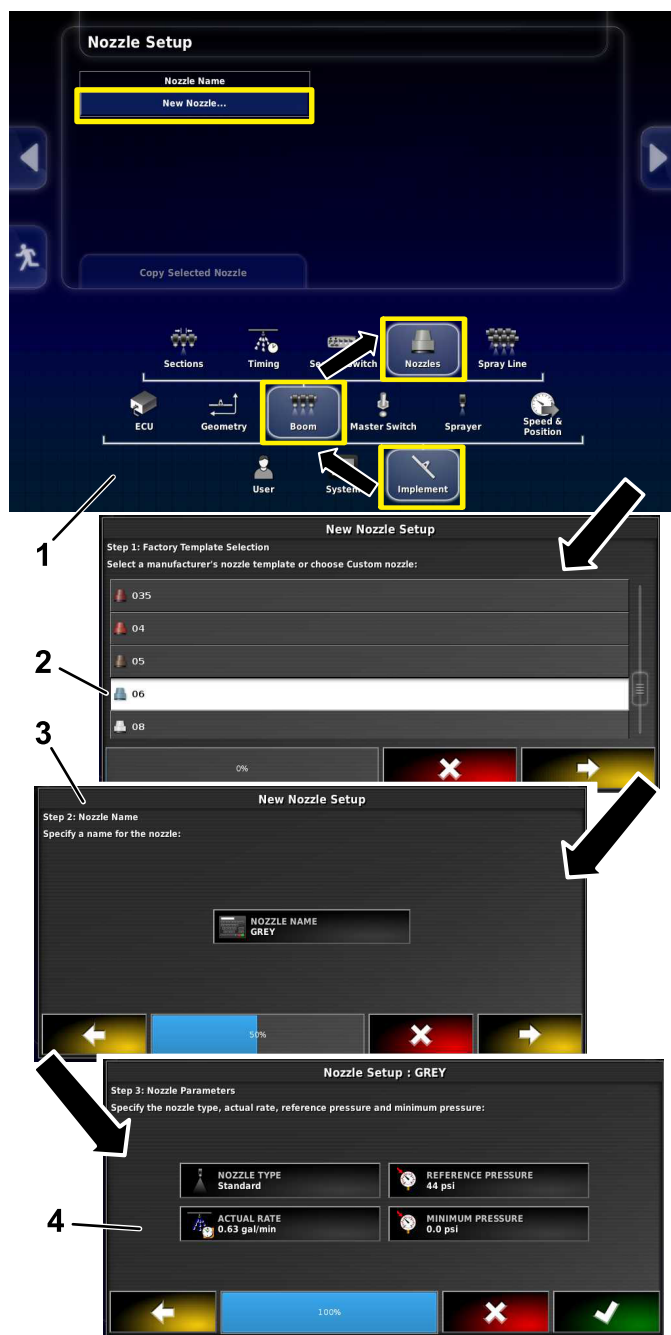
Nota: Asegúrese de que las unidades son las que usted utiliza. Consulte Selección de unidades de medida en el *Manual del operador*.

1. Llene el depósito de agua.
2. Seleccione el icono del controlador del fumigador y despliegue el panel de control del fumigador.
3. Seleccione el título del producto.
4. Seleccione el icono de producto personalizado.
5. Escriba el nombre del producto, seleccione los caudales y seleccione el incremento de caudal (Figura 7).



Figura 7

1. Icono del controlador del fumigador
2. Expandir icono
3. Seleccione el producto y complete el asistente de caudal
4. Escriba el nombre del producto, seleccione los caudales y seleccione el incremento de caudal

Creación de un trabajo con el icono de Inicio rápido

1. Seleccione el icono de inicio rápido en la esquina superior derecha de la pantalla.
2. Introduzca un nombre nuevo para el trabajo (Figura 8).

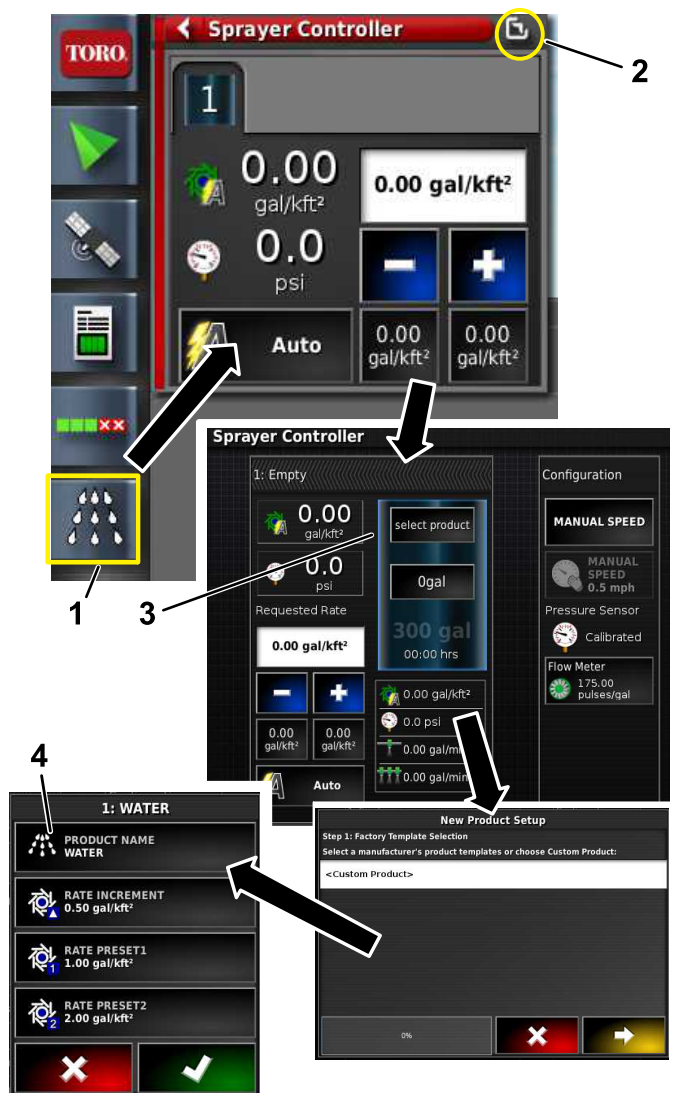
Nota: En fumigadores 1750 solamente, ejecute el asistente de equilibrio de válvulas antes de seleccionar una boquilla.

3. Seleccione la boquilla correcta.
- Nota:** Las boquillas se crean en el modo estándar; consulte [Creación de una boquilla \(página 4\)](#).
4. Seleccione la zona de trabajo que va a fumigar (por ejemplo, calles, greenes, tees, etc.) (Figura 8).
5. Seleccione las zonas excluidas que no se van a fumigar (búncers, árboles, obstáculos, etc.) (Figura 8).

Nota: Consulte los vídeos del modo de serie que tratan sobre la fumigación de un perímetro dentro de otro perímetro.

g204900



Figura 8

1. Introduzca un nombre nuevo
2. Seleccione la boquilla
3. Seleccione las zonas de trabajo
4. Seleccione las zonas excluidas

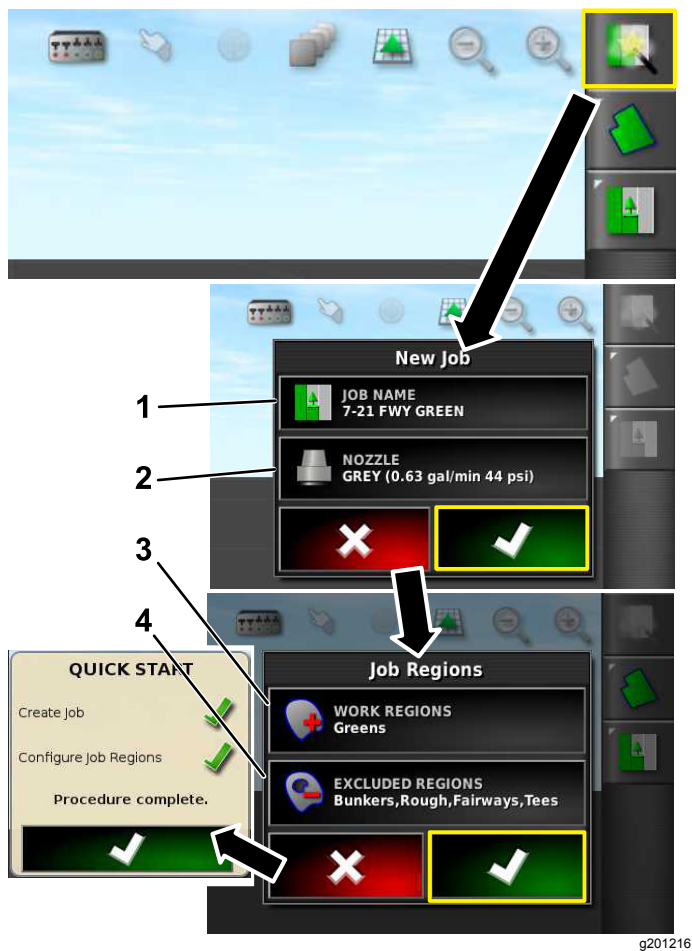

Figura 9

Controles del fumigador 5800

1. Interruptor maestro
2. Interruptores de sección

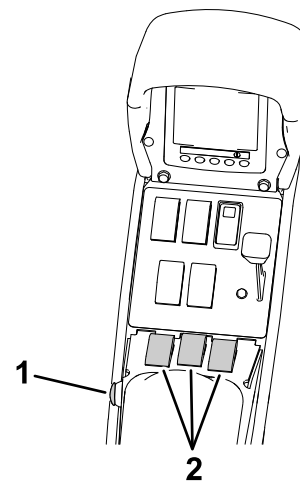

Figura 10

Controles del fumigador 1750

1. Interruptores de sección
2. Interruptor maestro

6. Ponga el interruptor maestro en la posición de ACTIVADO ([Figura 9](#) o [Figura 10](#)).
7. Ponga los interruptores de sección (situados entre los asientos) en la posición de ACTIVADO ([Figura 9](#) o [Figura 10](#)).

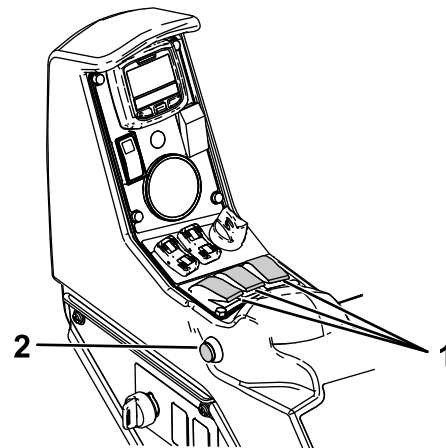
8. Para iniciar la fumigación, active el icono del interruptor maestro (el interruptor maestro se vuelve verde) y conduzca a la zona de fumigación ([Figura 2](#)).

Nota: La máquina empieza a fumigar cuando el fumigador se adentra en la zona de fumigación correcta.

Nota: La pantalla muestra las zonas a fumigar en gris claro, y las zonas excluidas en gris oscuro. Si la pantalla muestra gris claro en todas las zonas, todas las zonas pueden ser fumigadas.

Nota: La pantalla, el receptor y el controlador de sección se apagan cuando se gira la llave de la máquina a la posición de DESCONECTADO. El interruptor de encendido (verde) de la pantalla

está situado en el lado izquierdo de la parte trasera de la consola.



Count on it.