

Ensacador de 127 cm / 137 cm

Cortacésped de asiento de giro cero

Nº de modelo 79392—Nº de serie 316000001 y superiores

Nº de modelo 79392—Nº de serie 400000000 y superiores

Nº de modelo 79416—Nº de serie 400000000 y superiores

Manual del operador

Introducción

Lea este manual detenidamente para aprender a utilizar y mantener correctamente su producto, y para evitar lesiones y daños al producto. Usted es responsable de utilizar el producto de forma correcta y segura.

Cuando necesite asistencia técnica, piezas genuinas o información adicional, póngase en contacto con un Servicio Técnico Autorizado o con Asistencia al Cliente, y tenga a mano los números de modelo y serie de su producto. **Figura 1** identifica la ubicación de los números de modelo y serie en el producto. Escriba los números en el espacio provisto.



Figura 1

1. Ubicación de los números de modelo y de serie

Nº de modelo	_____
Nº de serie	_____

Este manual identifica peligros potenciales y contiene mensajes de seguridad identificados por el símbolo de alerta de seguridad (**Figura 2**), que señala un peligro que puede causar lesiones graves o la muerte si usted no sigue las precauciones recomendadas.

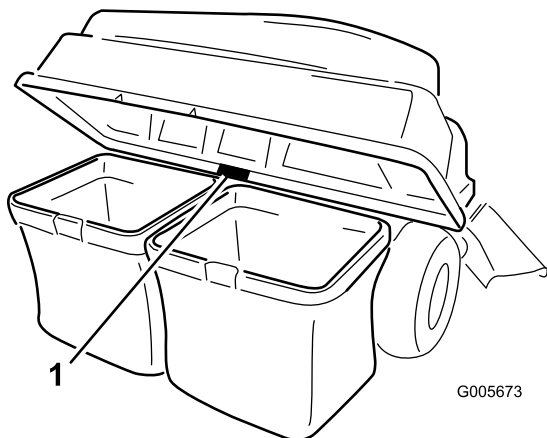

Figura 2

Símbolo de alerta de seguridad

g000502

Este manual utiliza 2 palabras más para resaltar información. **Importante** llama la atención sobre información mecánica especial, y **Nota** resalta información general que merece una atención especial.

Contenido

- Introducción 1
- Seguridad 2
 - Seguridad durante el remolcado 2
 - Pegatinas de seguridad e instrucciones 3
- Montaje 4
 - 1 Instalación del peso 5
 - 2 Instalación de la placa de enganche 8
 - 3 Ensamblaje de la tapa del ensacador 9
 - 4 Instalación de la varilla de cierre 10
 - 5 Instalación de la tapa del ensacador 11
 - 6 Instalación de la placa deflectora 11
 - 7 Instalación del deflector de retención 12
 - 8 Instalación del conducto 12
 - 9 Conexión con el conducto de descarga 14
- Operación 15
 - Vaciado de las bolsas de recogida 15
 - Cómo despejar atascos en el ensacador 16
 - Cómo retirar el ensacador 16
 - Uso de la barra de tracción 16
 - Consejos de operación 17
- Mantenimiento 18
 - Calendario recomendado de mantenimiento 18
 - Inspección del ensacador 18
 - Inspección de las cuchillas del cortacésped 19
 - Cuidados de las bolsas de recogida 19
 - Limpieza del accesorio ensacador 19



Almacenamiento	20
Almacenamiento del accesorio ensacador	20

Seguridad

- Familiarícese con la operación segura del equipo, los controles del operador y las señales de seguridad.
- Extreme las precauciones cuando utilice el recogedor u otros accesorios. Éstos pueden cambiar la estabilidad y las características de operación de la máquina.
- Para mejorar la estabilidad, siga las instrucciones del fabricante para añadir o retirar pesos en las ruedas o contrapesos.
- No utilice un recogedor en pendientes o cuestas empinadas. Un recogedor de hierba pesado podría causar una pérdida de control o un vuelco de la máquina.
- Vaya más despacio y extreme la precaución en las pendientes. Asegúrese de conducir en la dirección recomendada en las pendientes. Las condiciones del césped pueden afectar a la estabilidad de la máquina. Extreme las precauciones al operar cerca de terraplenes.
- Haga todos los movimientos en cuestas y pendientes de forma lenta y gradual. No haga giros bruscos, o cambios bruscos de velocidad o de dirección.
- El recogedor puede obstruir la vista hacia atrás. Extreme las precauciones al usar la máquina en marcha atrás.
- Tenga cuidado al cargar o descargar la máquina en/desde un remolque o un camión.
- No utilice la máquina nunca con el deflector de descarga elevado, retirado o modificado, a menos que utilice un recogedor.
- Mantenga las manos y los pies alejados de las piezas en movimiento. No haga ajustes mientras el motor está funcionando.
- Antes de abandonar el puesto del operador por cualquier razón, incluso para vaciar el recogedor o desatascar el conducto, pare la máquina en un lugar llano, desengrane las transmisiones, calce las ruedas y apague el motor.
- Si usted retira el recogedor, asegúrese de instalar cualquier deflector de descarga o protector que pudiera haber sido retirado para instalar el recogedor. No haga funcionar el cortacésped sin tener colocado el recogedor completo o el deflector de hierba.

- Pare el motor antes de retirar el recogedor o desatascar el conducto.
- No deje hierba en el recogedor durante periodos extendidos de tiempo.
- Los componentes del recogehierbas están sujetos a desgaste, daños y deterioro, lo que podría exponerle a las piezas móviles o permitir la expulsión de objetos hacia el exterior. Compruebe con frecuencia los componentes y sustitúyalos con las piezas recomendadas por el fabricante cuando sea necesario.

Seguridad durante el remolcado

- Enganche el equipo a remolcar únicamente en el punto de enganche.
- Siga las recomendaciones del fabricante del accesorio sobre los límites de peso de los equipos remolcados y sobre remolcar en pendientes.
- No deje que suban niños u otras personas en los equipos remolcados.
- En las pendientes, el peso del equipo remolcado puede causar una pérdida de tracción y de control. Reduzca el peso remolcado y vaya más despacio.
- La distancia de parada aumenta con el peso de la carga remolcada. Conduzca lentamente y deje una distancia de parada mayor.
- Haga giros abiertos para mantener el accesorio alejado de la máquina.
- No remolque una carga que pese más que el vehículo de remolque.

Pegatinas de seguridad e instrucciones



Las pegatinas de seguridad e instrucciones están a la vista del operador y están ubicadas cerca de cualquier zona de peligro potencial. Sustituya cualquier pegatina que esté dañada o que falte.

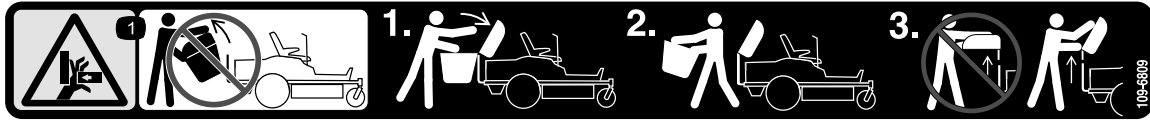

109-6809

decal109-6809

1. Peligro de aplastamiento de la mano – no retire el ensacador entero de la máquina; abra la tapa del ensacador y retire las bolsas del mismo. No retire la tapa del ensacador si está cerrada; abra la tapa del ensacador y luego retírela.



110-6691

decal110-6691

1. Peligro de objetos arrojados – mantenga alejadas a otras personas.
2. Peligro de objetos arrojados, cortacésped – no haga funcionar el cortacésped sin que esté colocado el deflector, la tapa de descarga o el sistema de recogida de hierba.
3. Peligro de corte/desmembramiento de mano o pie – no se acerque a las piezas en movimiento.

Montaje

Piezas sueltas

Utilice la tabla siguiente para verificar que no falta ninguna pieza.

Procedimiento	Descripción	Cant.	Uso
1	Perno ($\frac{3}{8}$ "x $1\frac{1}{4}$ "	4	Instalación del peso.
	Contratuercas ($\frac{3}{8}$ "	4	
	Soporte de montaje del peso, izquierdo	1	
	Soporte de montaje del peso, derecho	1	
	Arandelas	4	
	Soporte de los pesos	1	
	Perno ($\frac{3}{8}$ " x 1"	2	
	Peso plano	1	
	Peso de maletín	1	
	Varilla de traba	1	
2	Soporte de estabilización	1	Instalación de la placa de enganche.
	Perno de cuello cuadrado ($\frac{5}{16}$ " x $\frac{3}{4}$ "	2	
	Contratuercas ($\frac{5}{16}$ "	4	
	Tornillo autorroscante ($\frac{5}{16}$ " x $\frac{3}{4}$ "	2	
	Perno ($\frac{5}{16}$ " x 1"	2	
	Bastidor de giro	1	
	Chaveta	2	
	Varilla	2	
	Arandela	2	
	Pegatina de la barra de tracción	1	
3	Tapa del ensacador	1	Ensamblaje de la tapa del ensacador.
	Rejilla del ensacador	1	
4	Varilla de cierre	1	Instalación de la varilla de cierre.
	Chaveta	1	
5	Bolsa de recortes	2	Instalación de la tapa del ensacador.
	Tubo superior del ensacador	1	
	Soporte de giro	2	
	Perno ($\frac{5}{16}$ " x 1"	4	
	Tuerca ($\frac{5}{16}$ "	4	
6	No se necesitan piezas	–	Instale la placa deflectora
7	No se necesitan piezas	–	Instale el deflector de retención.
8	Conducto	1	Instale el conducto.
9	Tubo de descarga	1	Conexión con el conducto de descarga.

1

Instalación del peso

Piezas necesarias en este paso:

4	Perno ($\frac{3}{8}$ " x $1\frac{1}{4}$ ")
4	Contratuercas ($\frac{3}{8}$ ")
1	Soporte de montaje del peso, izquierdo
1	Soporte de montaje del peso, derecho
4	Arandelas
1	Soporte de los pesos
2	Perno ($\frac{3}{8}$ " x 1")
1	Peso plano
1	Peso de maletín
1	Varilla de traba

Procedimiento

Nota: Este procedimiento se utiliza únicamente en máquinas con palancas de control. No es necesario instalar pesos en máquinas con volante.

⚠ CUIDADO

El ensacador cambia la distribución de peso de la máquina. La utilización de la máquina sin los pesos delanteros puede causar inestabilidad, que podría dar lugar a una pérdida de control.

Asegúrese de que los pesos delanteros están correctamente instalados antes de usar la máquina con el ensacador.

1. Localice los pernos delanteros en la parte inferior del bastidor (Figura 3 y Figura 4).
2. Retire los dos pernos ($\frac{3}{8}$ " x 1") y las dos contratuercas ($\frac{3}{8}$ "). Guarde las contratuercas.



Figura 3

1. Rueda giratoria delantera derecha (horquilla y rueda no ilustradas para mayor claridad)
2. Taladro delantero, lado derecho
3. Contratuercas ($\frac{3}{8}$ ")
4. Perno ($\frac{3}{8}$ " x 1")

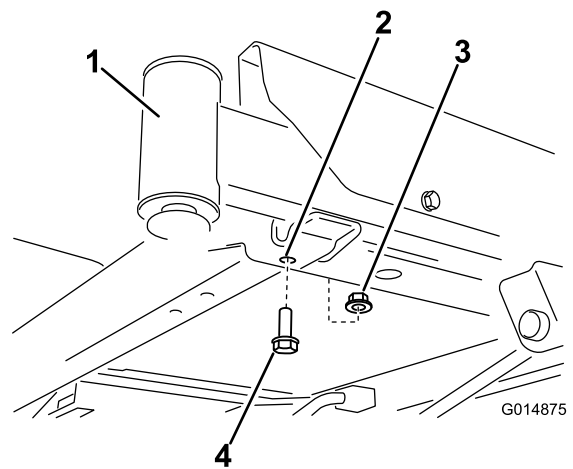

Figura 4

1. Contratuercas ($\frac{3}{8}$ ")
2. Taladro delantero, lado izquierdo
3. Rueda giratoria delantera izquierda (horquilla y rueda no ilustradas para mayor claridad)
4. Perno ($\frac{3}{8}$ " x 1")

3. Localice los soportes de montaje izquierdo y derecho entre las piezas sueltas.
4. Instale el soporte izquierdo en la parte inferior del bastidor usando 2 pernos ($\frac{3}{8}$ " x $1\frac{1}{4}$ "), 2 arandelas y 2 contratuercas ($\frac{3}{8}$ ") (Figura 5).

Nota: Utilice 1 contratuercas de las piezas sueltas y 1 contratuercas que retiró previamente.

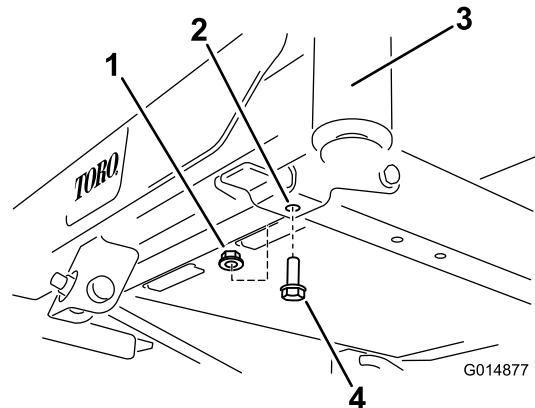

Figura 5

g014878

- | | |
|---|--|
| 1. Contratuerca ($\frac{3}{8}$ "
existente | 5. Taladro existente en el
bastidor |
| 2. Taladro delantero,
izquierdo | 6. Arandela |
| 3. Rueda giratoria delantera
izquierda (horquilla y
rueda no ilustradas para
mayor claridad) | 7. Perno ($\frac{3}{8}$ "x $1\frac{1}{4}$ " |
| 4. Contratuerca ($\frac{3}{8}$ "
de las piezas sueltas | 8. Soporte de montaje
izquierdo |

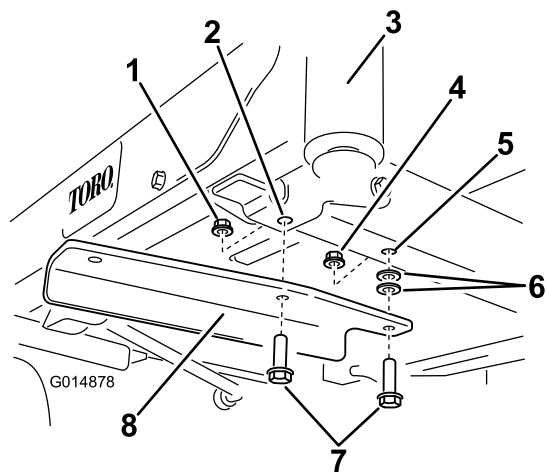

Figura 6

g014876

- | | |
|---|--|
| 1. Rueda giratoria delantera
derecha (horquilla y rueda
no ilustradas para mayor
claridad) | 5. Perno ($\frac{3}{8}$ "x $1\frac{1}{4}$ " |
| 2. Taladro delantero, lado
derecho | 6. Arandela |
| 3. Contratuerca existente
($\frac{3}{8}$ " | 7. Taladro existente del
bastidor |
| 4. Soporte de montaje
derecho | 8. Contratuerca ($\frac{3}{8}$ "
de las piezas sueltas |

5. En el lado derecho de la máquina, instale el soporte de montaje del peso derecho, como se indica a continuación:

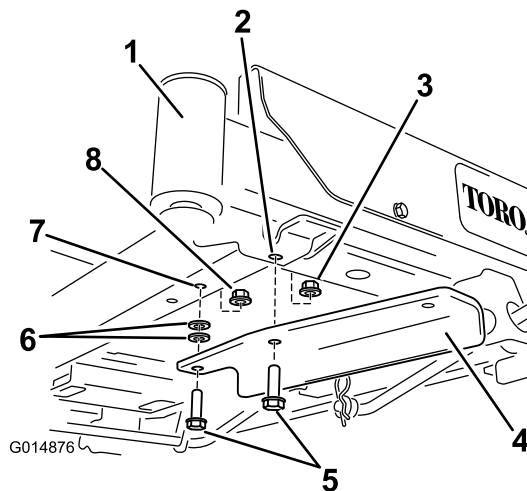
- Si la máquina no tiene pedal de elevación asistida, sujete el soporte usando dos pernos ($\frac{3}{8}$ " x $1\frac{1}{4}$ "), dos arandelas y dos contratuercas ($\frac{3}{8}$ " (Figura 6).

Nota: Utilice una contratuerca de las piezas sueltas y otra de las que se retiraron anteriormente.

Nota: Si la máquina tiene un pedal de elevación asistida, no es necesario instalar las arandelas.

- Si la máquina tiene un pedal de elevación asistida, retire las fijaciones delanteras del soporte del pedal de elevación asistida y sujete el soporte con 2 pernos y 2 contratuercas (Figura 7).

Nota: Utilice 1 contratuerca de las piezas sueltas y 1 contratuerca que retiró previamente.



Figura 7

g014883

- | | |
|--|---|
| 1. Rueda giratoria delantera derecha (horquilla y rueda no ilustradas para mayor claridad) | 5. Perno ($\frac{3}{8}$ " x $1\frac{1}{4}$ ") |
| 2. Taladro delantero, lado derecho | 6. Soporte del pedal de elevación asistida |
| 3. Contratuerca existente ($\frac{3}{8}$ ") | 7. Taladro existente del soporte |
| 4. Soporte de montaje derecho | 8. Contratuerca ($\frac{3}{8}$ ") de las piezas sueltas |

6. Instale el soporte de los pesos en los soportes de montaje alineando los taladros exteriores del soporte con los soportes de montaje instalados anteriormente (Figura 8).

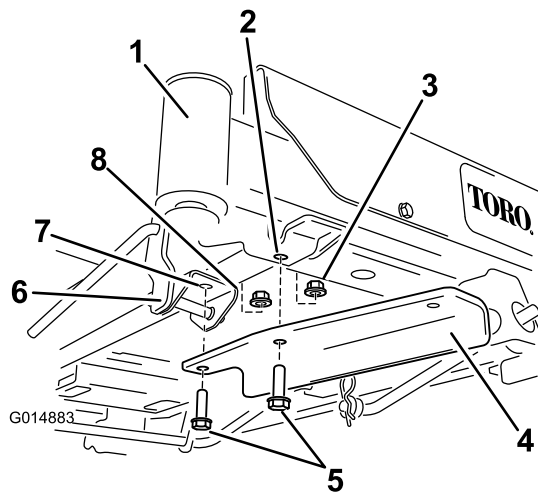
Nota: Asegúrese de que el soporte está centrado sobre el bastidor.

7. Sujete el soporte de los pesos con 2 pernos ($\frac{3}{8}$ " x 1") y 2 contratuercas ($\frac{3}{8}$ ") (Figura 8).



Figura 8

g014879

- | | |
|-------------------------------------|-----------------------------------|
| 1. Contratuerca ($\frac{3}{8}$ ") | 4. Perno ($\frac{3}{8}$ " x 1") |
| 2. Soporte de los pesos | 5. Soporte de montaje derecho |
| 3. Soporte de montaje izquierdo | |

8. Instale un peso plano en el soporte de los pesos y muévalo hacia atrás contra el borde del soporte (Figura 9).

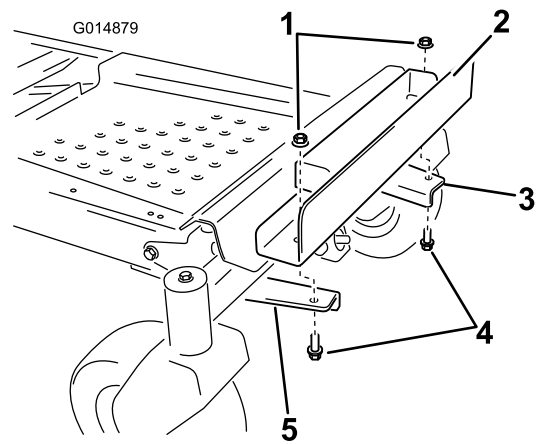

Figura 9

g014880

- | | |
|---------------------|--------------------|
| 1. Varilla de traba | 3. Peso de maletín |
| 2. Peso plano | |

9. Instale un peso de maletín delante del peso plano (Figura 9).
10. Sujete los pesos al soporte de los pesos con una varilla de traba (Figura 9). Instale la varilla y gírela 90 grados hacia abajo para bloquearla en su sitio.
11. Cuando termine de instalar todos los pesos y soportes, compruebe que todas las fijaciones están bien apretadas. Apriete según sea necesario.

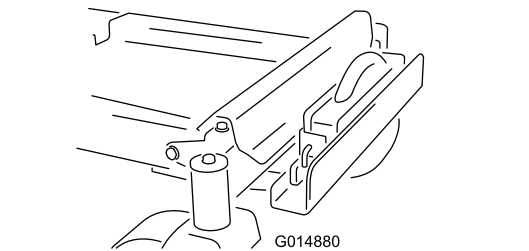
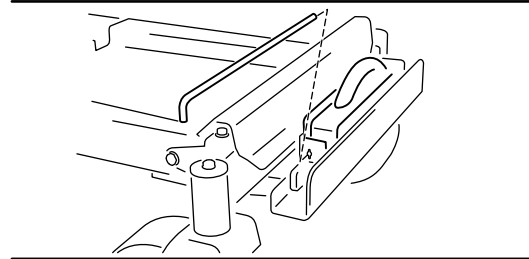
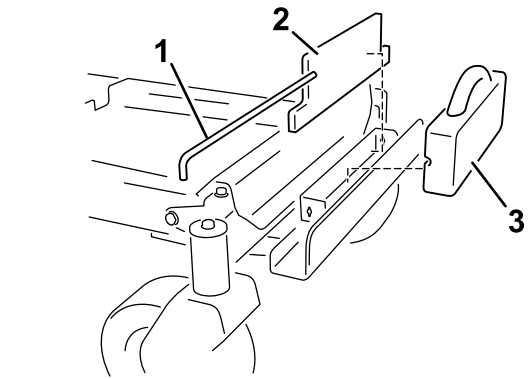
Importante: Cada vez que retire el accesorio de ensacado, no olvide desmontar los pesos delanteros para mantener la estabilidad correcta de la máquina.

2

Instalación de la placa de enganche

Piezas necesarias en este paso:

1	Soporte de estabilización
2	Perno de cuello cuadrado (5/16" x 3/4")
4	Contratuercas (5/16")
2	Tornillo autorroscante (5/16" x 3/4")
2	Perno (5/16" x 1")
1	Bastidor de giro
2	Chaveta
2	Varilla
2	Arandela
1	Pegatina de la barra de tracción

Procedimiento

1. Instale el soporte de estabilización en el protector del motor usando dos pernos de cuello cuadrado (5/16" x 3/4") y 2 contratuercas (5/16") (Figura 10).



Figura 10

1. Soporte de estabilización
2. Perno de cuello cuadrado (5/16" x 3/4")
3. Contratuercas (5/16")

2. Instale el bastidor de giro en el bastidor de la máquina según se muestra en Figura 11. Sujete el bastidor de giro al bastidor de la máquina usando 2 pernos (5/16" x 1") y 2 contratuercas (5/16").

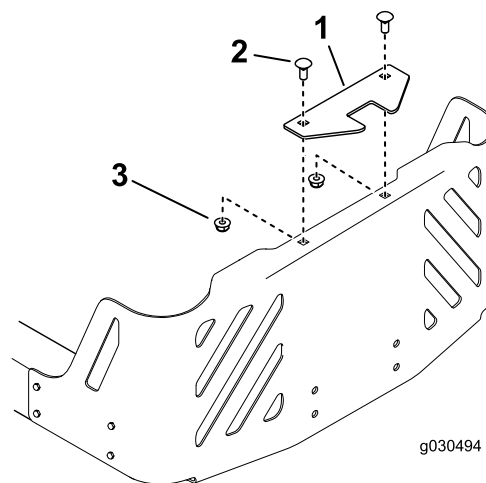

Figura 11

1. Bastidor de la máquina
2. Contratuercas (5/16")
3. Perno (5/16" x 1")
4. Bastidor de giro

3. Sujete el bastidor de giro a la parte inferior del bastidor de la máquina usando 2 tornillos autorroscantes (5/16" x 3/4"), según se muestra en Figura 12.

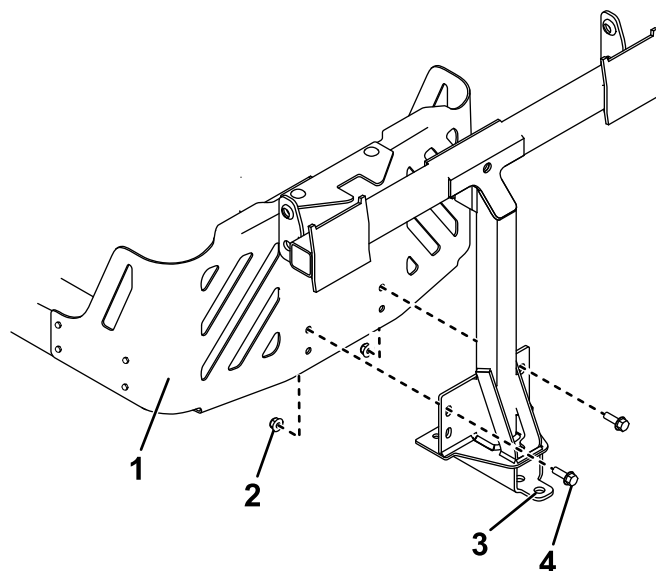

Figura 12

1. Tornillos autorroscantes (5/16" x 3/4") 2. Bastidor de giro

g028174
g028174

4. Instale el extremo doblado y abocinado de una varilla en la ranura en forme de bocallave del lado izquierdo del bastidor de la máquina, y mueva la varilla hacia atrás para encajarla en el bastidor (Figura 13).

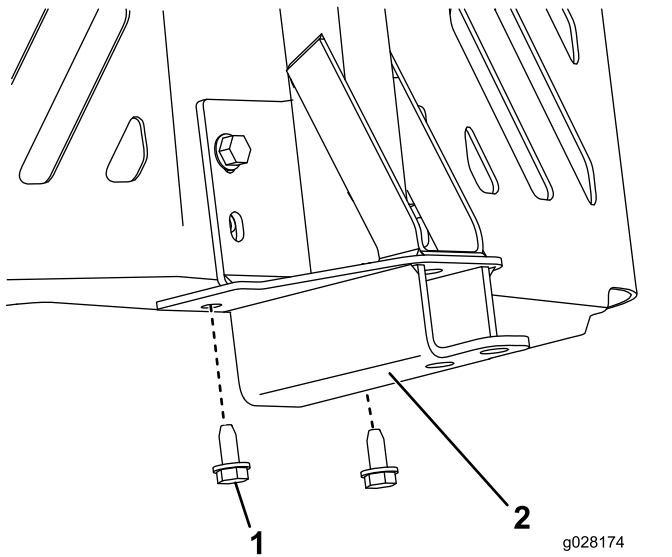
Nota: Repita este paso en el lado derecho de la máquina.



Figura 13

Lado izquierdo ilustrado

1. Soporte de accesorios 4. Varilla
2. Arandela 5. Bastidor de la máquina
3. Chaveta 6. Extremo doblado y abocinado de la varilla

g028306
g028306

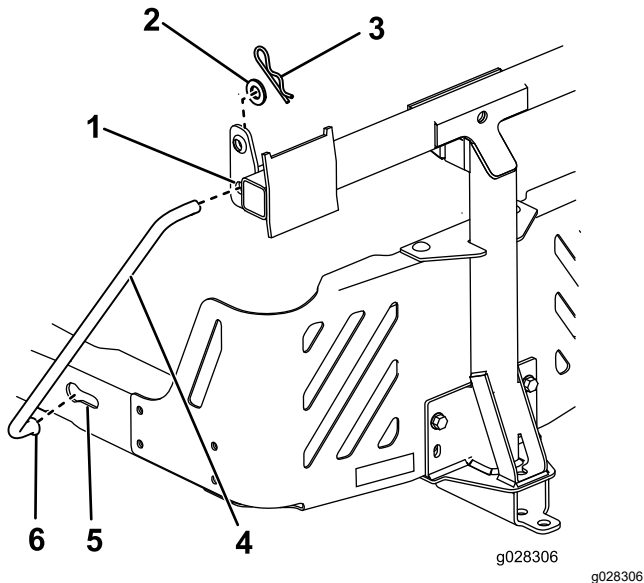
5. Introduzca los extremos doblados de las varillas en la placa de enganche, según se indica en Figura 13, y sujete el extremo de cada varilla con una arandela y una chaveta.

3

Ensamblaje de la tapa del ensacador

Piezas necesarias en este paso:

1	Tapa del ensacador
1	Rejilla del ensacador

Procedimiento

1. Ponga la tapa del ensacador boca abajo.
2. Instale la rejilla según se muestra en Figura 14, de manera que quede inclinada hacia abajo, hacia las bolsas de recogida.

Nota: Asegúrese de encajar bien las rejillas con un "clic", y de enganchar las pestañas en la tapa del ensacador.

4

Instalación de la varilla de cierre

Piezas necesarias en este paso:

1	Varilla de cierre
1	Chaveta

Procedimiento

Instale la varilla de cierre con una chaveta (Figura 15).



Figura 14

- 1. Tapa del ensacador
- 2. Rejilla
- 3. Pestaña de la rejilla
- 4. Ranura de la tapa del ensacador

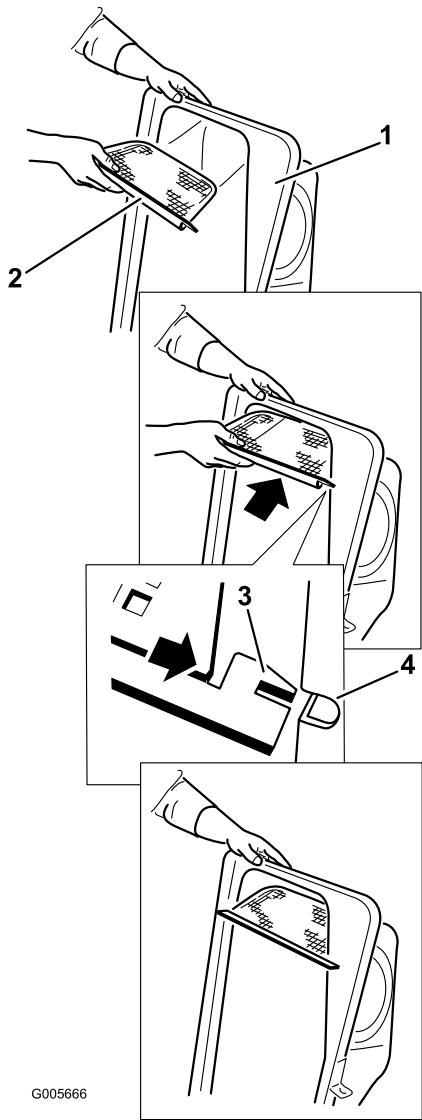

Figura 15

- 1. Chaveta
- 2. Varilla de cierre

5

Instalación de la tapa del ensacador

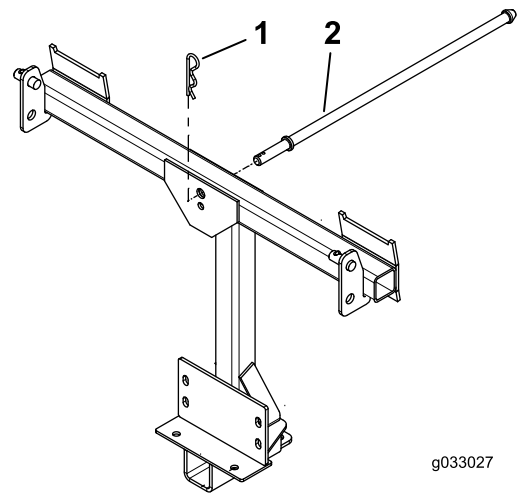
Piezas necesarias en este paso:

2	Bolsa de recortes
1	Tubo superior del ensacador
2	Soporte de giro
4	Perno (5/16" x 1")
4	Tuerca (5/16")

Procedimiento

1. Instale la tapa del ensacador en el bastidor del ensacador.
2. Instale los soportes de giro sobre el bastidor de giro (Figura 16).
3. Fije la parte superior del ensacador a los soportes de giro con 4 pernos (5/16" x 1") y 4 tuercas (5/16").

Nota: La instalación de la tapa del ensacador se realiza más fácilmente entre dos personas.



Figura 16

1. Anclajes del ensacador
2. Pernos (5/16" x 1")
3. Tuercas (5/16")

4. Levante la tapa del ensacador e instale las bolsas, colocando el enganche del bastidor de cada bolsa sobre los soportes de retención (Figura 17).

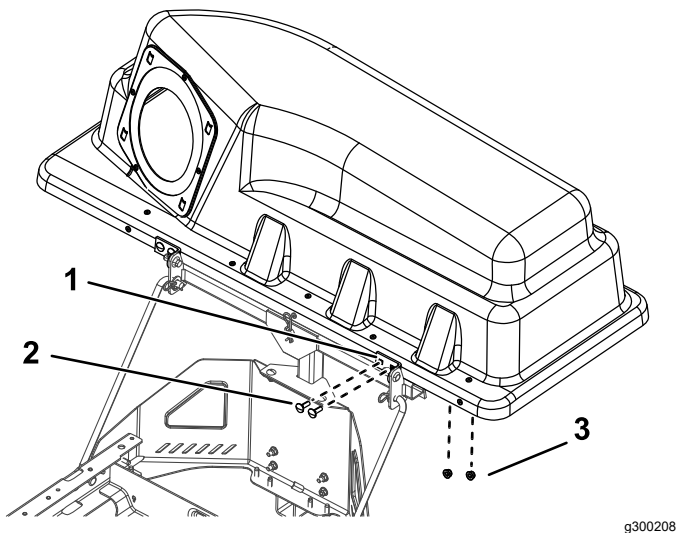

Figura 17

5. Baje la tapa del ensacador sobre las bolsas (Figura 18).

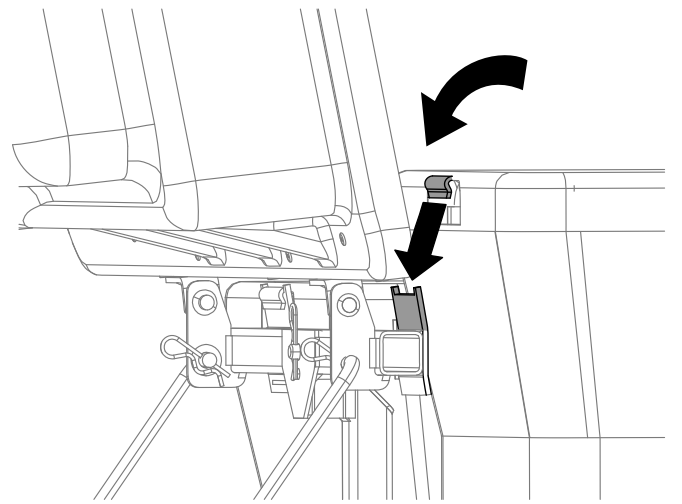

Figura 18

6. Para instalar el tubo superior del ensacador, inserte el extremo curvo en el orificio de la tapa del ensacador.

Nota: Asegúrese de que el extremo abocinado con clavija de retención apunta hacia abajo y hacia adelante para su acoplamiento con el Kit de acabado.

6

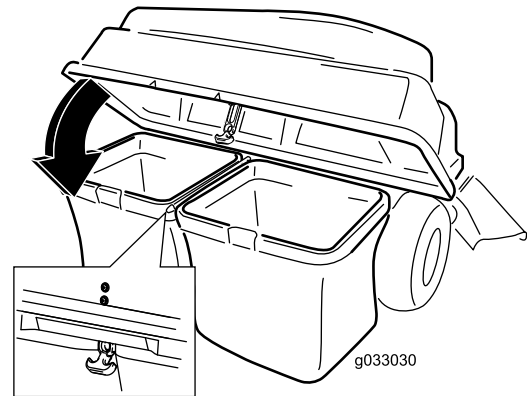
Instalación de la placa deflectora

No se necesitan piezas

Procedimiento

Nota: Algunos modelos tienen una placa deflectora ya instalada (Figura 19). Continúe con el procedimiento siguiente si la placa deflectora ya está instalada.

Importante: La placa deflectora se suministra con la máquina como pieza suelta.

1. Instale la placa deflectora en la carcasa de corte con 2 pernos (5/16" x 3/4") y 2 contratuercas (5/16") (Figura 19).
2. Apriete las fijaciones a 7-9 N·m.

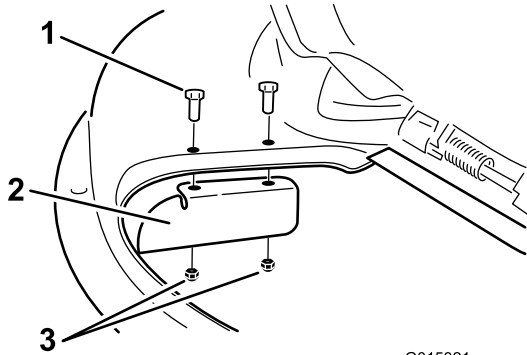

G015321

g015321

Figura 19

1. Perno (5/16" x 3/4")
2. Placa deflectora
3. Contratuerca (5/16")

7

Instalación del deflector de retención

No se necesitan piezas

Procedimiento

Nota: Este procedimiento se utiliza únicamente en máquinas con carcasa de corte de 137 cm.

Sujete el deflector de retención a la carcasa de corte con 2 pernos de cuello cuadrado y 2 contratuercas (Figura 20).

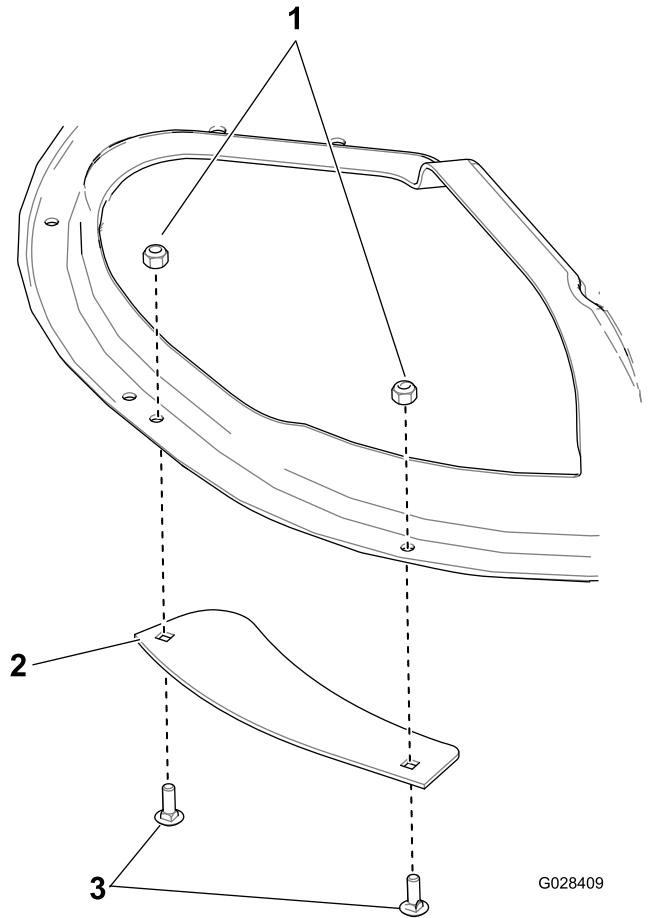

G028409

g028409

Figura 20

1. Contratuercas
2. Deflector de retención
3. Pernos

8

Instalación del conducto

Piezas necesarias en este paso:

1	Conducto
---	----------

Procedimiento

1. Introduzca la pestaña metálica del extremo delantero del conducto en la ranura del soporte que está soldado a la carcasa de corte (Figura 21).



Figura 21

- | | |
|---------------------|------------|
| 1. Conducto | 3. Soporte |
| 2. Pestaña metálica | |

2. Gire el conducto hacia atrás y hacia la carcasa, de modo que el conducto quede enrasado con la carcasa de corte (Figura 22).

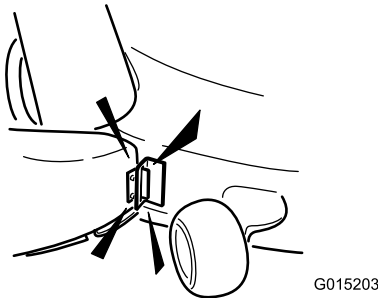
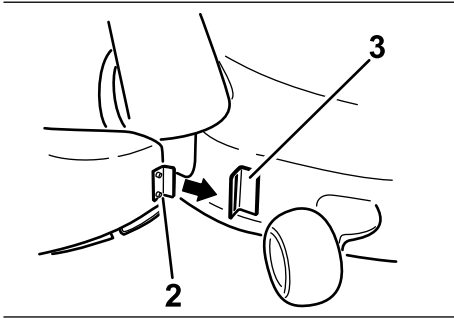
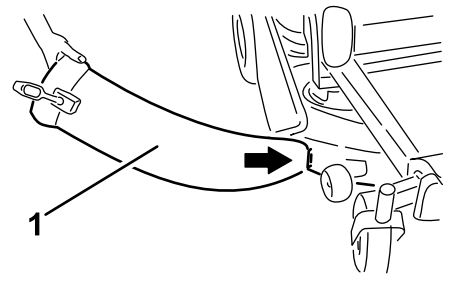

Figura 22

Nota: Al enganchar el conducto a la carcasa, asegúrese de que el borde del conducto está por debajo del borde del clip instalado anteriormente.

3. Enganche el cierre en forma de gancho del extremo superior del conducto alrededor de la varilla de pivote del deflector, según se muestra en (Figura 23).

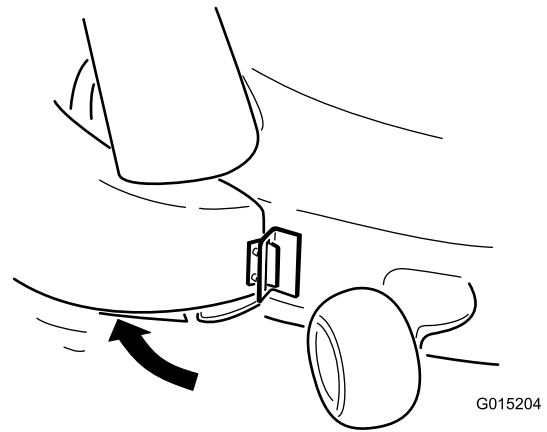

Figura 23

- | | |
|--------------|----------------------|
| 1. Conducto | 3. Cierre de gancho |
| 2. Deflector | 4. Varilla de pivote |

4. Para sujetar el conducto a una carcasa de 127 cm, enganche el cierre flexible del conducto en el soporte de retención soldado a la carcasa de corte (Figura 24).

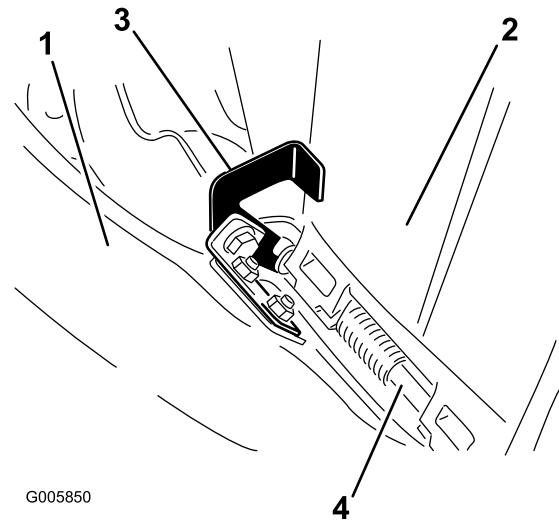

Figura 24

- 1. Conducto
- 2. Cierre flexible
- 3. Soporte de retención

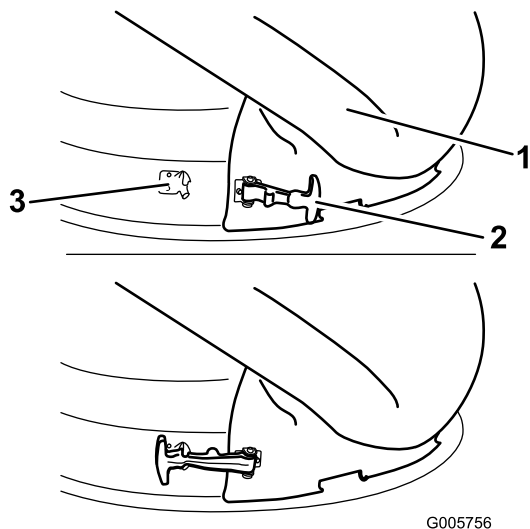

Figura 25

- 1. Tubo de descarga
- 2. Orificio de la tapa del ensacador
- 3. Tubo de descarga, extremo abocinado
- 4. Clavija
- 5. Correa de goma

9

Conexión con el conducto de descarga

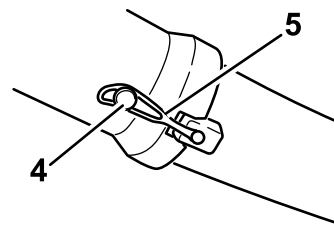
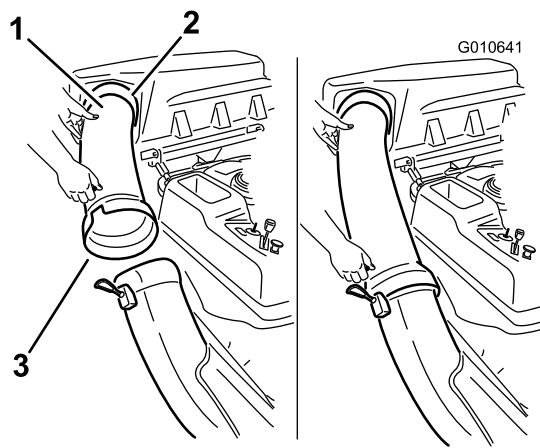
Piezas necesarias en este paso:

1	Tubo de descarga
---	------------------

Procedimiento

1. Introduzca el extremo curvo del tubo de descarga en el orificio de la tapa del ensacador (Figura 25).

2. Coloque el extremo abocinado del tubo de descarga sobre el extremo del conducto. Enganche la correa de goma del conducto alrededor de la clavija del tubo de descarga (Figura 25).

Operación

Nota: Los lados derecho e izquierdo de la máquina se determinan desde la posición normal del operador.

⚠ ADVERTENCIA

Para evitar lesiones personales, siga estos procedimientos:

- Familiarícese con todas las instrucciones de operación y seguridad que aparecen en el *Manual del operador* de la máquina antes de utilizar este accesorio.
- No retire nunca el tubo de descarga, las bolsas, la tapa del ensacador o el conducto con el motor en marcha.
- Pare siempre el motor y espere a que se detengan todas las piezas en movimiento antes de despejar cualquier atasco del sistema de ensacado.
- Nunca realice tareas de mantenimiento o reparación con el motor en marcha.

Vaciado de las bolsas de recogida

⚠ PELIGRO

Los residuos como hojas, hierba y maleza pueden incendiarse. Un incendio en la zona del motor puede causar lesiones personales y daños materiales.

- Mantenga la zona del motor y el silenciador libres de residuos.
- Tenga cuidado al abrir la tapa del ensacador que no caigan residuos sobre la zona del motor y el silenciador.
- Deje que se enfríe la máquina antes de almacenarla.

Tenga cuidado al levantar o manejar una bolsa llena de recortes.

1. Aparque la máquina en una superficie nivelada y desengrane el mando de control de las cuchillas.
2. Mueva las palancas de control de movimiento hacia fuera a la posición de BLOQUEO/PUNTO MUERTO, pare el motor, retire la llave, accione el freno de estacionamiento y espere a que se detengan todas las piezas en movimiento antes de abandonar el puesto del operador.

3. Abra (levante) la tapa del ensacador (Figura 26).



Figura 26

g005758

4. Comprima los residuos en las bolsas. Levante la bolsa con ambas manos y desengánchela del soporte de retención. Vacíe la bolsa. Repita el procedimiento con la otra bolsa.

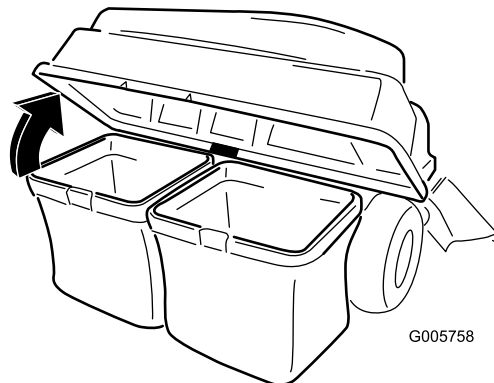

Figura 27

g300218

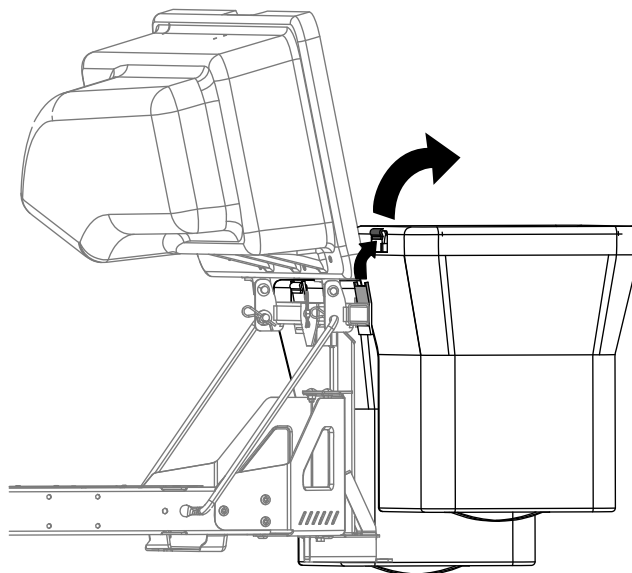

Figura 28

g300217

5. Instale las bolsas, colocando el enganche del bastidor de cada bolsa sobre los soportes de retención.
6. Baje la tapa del ensacador sobre las bolsas.

Cómo despejar atascos en el ensacador

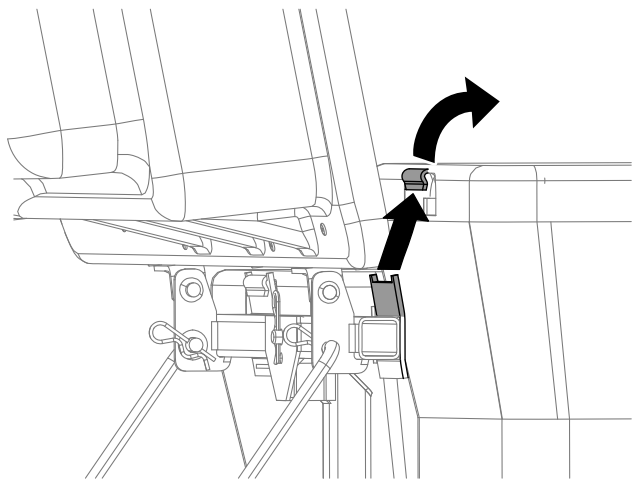
1. Aparque la máquina en una superficie nivelada y desengrane el mando de control de las cuchillas.
2. Mueva las palancas de control de movimiento hacia fuera a la posición de bloqueo/punto muerto, apague el motor, retire la llave, ponga el freno de estacionamiento y espere a que se detengan todas las piezas en movimiento antes de abandonar el puesto del operador.
3. Compruebe las bolsas de recogida y vacíelas si están llenas.
4. Separe el tubo de descarga y el conducto.
5. Retire el tubo de descarga y el conducto de la tapa del ensacador y del cortacésped. Usando un palo u otro objeto similar, retire cualquier obstrucción de la carcasa de corte, el tubo de descarga, el conducto, y la tapa del ensacador.
6. Una vez eliminado el atasco, instale el sistema de ensacado completo y continúe trabajando.

Cómo retirar el ensacador

⚠ CUIDADO

Utilizar la máquina sin el ensacador sin haber retirado los pesos delanteros puede causar inestabilidad que podría dar lugar a una pérdida de control.

- Retire siempre los pesos delanteros al retirar el ensacador.
- No utilice la máquina nunca sin ensacador y con los pesos delanteros aún instalados.

Puede retirar el ensacador siguiendo en orden inverso los procedimientos de la sección Ensamblaje de todos los kits de ensacador instalados. Si hay pesos instalados, retire siempre los pesos delanteros de ensacado al retirar los ensacadores.

Nota: Solo debe retirar la placa deflectora si va a instalar un kit de mulching.

Uso de la barra de tracción

El soporte de refuerzo del ensacador tiene una barra de tracción que puede utilizarse para remolcar.

- Lea y comprenda todas las instrucciones de uso de la máquina.
- Durante los giros, reduzca la velocidad y esté atento al espacio de que dispone.
- Haga giros abiertos y mantenga el equipo remolcado alejado del vehículo de remolque.
- Una carga excesiva sobre la barra de tracción puede causar el fallo de la transmisión hidrostática.



Figura 29

g242935

1. Soporte de refuerzo del ensacador con barra de tracción

Consejos de operación

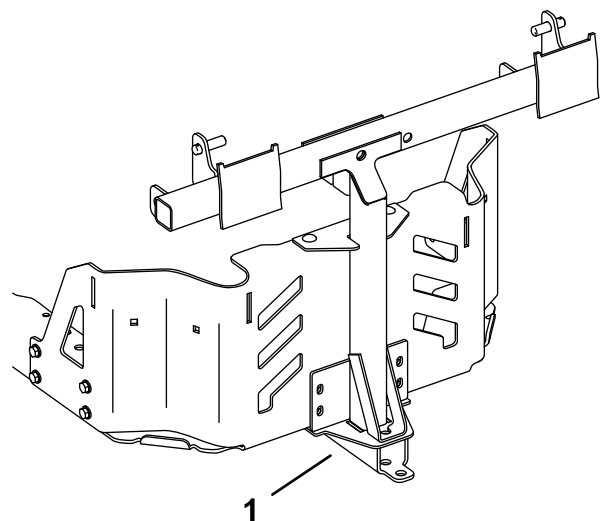
Consejos de Ensacado

No se olvide del tamaño

La máquina es más larga y más ancha cuando está instalado este accesorio. Tenga cuidado al girar en lugares estrechos para no dañar el accesorio.

Perfilar

Perfile siempre con el lado izquierdo de la máquina. No perfile con el lado derecho de la máquina porque podría dañar el conducto y el tubo de descarga del ensacador.

Altura de corte

No utilice una altura de corte demasiado baja porque si el cortacésped está rodeado de hierba alta, no puede entrar aire por debajo del cortacésped y en el sistema de ensacado. Si no entra aire suficiente por debajo del cortacésped, el sistema de ensacado se taponará.

Frecuencia de corte

Siegue a menudo, sobre todo cuando crece deprisa. Tendrá que segar en dos pasadas si llega a estar demasiado larga.

Técnica de corte

Para obtener el mejor aspecto de corte, asegúrese de solapar ligeramente la zona cortada anteriormente. Esto ayuda a reducir la carga del motor y reduce la posibilidad de que se obstruya el conducto y el tubo de descarga.

Velocidad de ensacado

Normalmente se ensaca con el acelerador en la posición de RÁPIDO, conduciendo a una velocidad de avance normal. No obstante, si la hierba es extremadamente seca y polvorienta, puede ser conveniente reducir un poco la velocidad del acelerador y aumentar la velocidad de avance de la máquina. El sistema de ensacado puede taponarse si conduce demasiado deprisa y cae demasiado la velocidad del motor. En cuestas y pendientes, puede ser necesario reducir la velocidad de avance. Esto ayuda a mantener la velocidad del motor y la eficacia del ensacado. Siegue cuesta abajo siempre que sea posible.

⚠ CUIDADO

A medida que se llena el ensacador, se añade más peso a la parte trasera de la máquina. Si usted se detiene y emprende la marcha súbitamente en una cuesta, puede perder el control de la dirección o la máquina puede volcar.

- **No pare ni arranque de repente la máquina al conducir cuesta arriba o cuesta abajo. Evite arrancar en sentido cuesta arriba.**
- **Si tiene que detener la máquina mientras va cuesta arriba, desengrane el mando de control de las cuchillas. Luego baje la cuesta en marcha atrás a velocidad lenta.**
- **Evite cambios bruscos de velocidad o de dirección en las pendientes.**
- **No utilice la máquina nunca sin ensacador y con los pesos delanteros aún instalados.**

Ensacado de hierba alta

La hierba excesivamente larga pesa mucho y es posible que no sea impulsada correctamente a las bolsas de recogida. Si esto ocurre, pueden taponarse el tubo de descarga y el conducto. Para evitar que se obstruya el sistema de ensacado, siegue con una altura de corte alta, luego baje el cortacésped a la altura de corte normal y repita el proceso de ensacado.

Ensacado de hierba mojada

Intente siempre segar cuando la hierba esté seca para obtener el mejor aspecto después del corte. Si es imprescindible cortar hierba mojada, utilice el modo de descarga lateral convencional del cortacésped. Varias horas más tarde, cuando los recortes se hayan secado, instale el ensacador completo y recoja los recortes de hierba usando el aspirador.

Señales de taponamiento

Durante la recogida, es normal que salga expulsada una pequeña cantidad de recortes de hierba delante de la carcasa de corte. Si sale expulsada una cantidad anormal de recortes, las bolsas pueden estar llenas o el sistema puede estar atascado.

Mantenimiento

Nota: Los lados derecho e izquierdo de la máquina se determinan desde la posición normal del operador.

Calendario recomendado de mantenimiento

Intervalo de mantenimiento y servicio	Procedimiento de mantenimiento
Después de las primeras 10 horas	<ul style="list-style-type: none">• Inspección del ensacador.
Cada vez que se utilice o diariamente	<ul style="list-style-type: none">• Limpie el ensacador.
Antes del almacenamiento	<ul style="list-style-type: none">• Inspección del ensacador.• Limpie el ensacador.

⚠ CUIDADO

Si deja la llave en el interruptor de encendido, alguien podría arrancar el motor accidentalmente y causar lesiones graves a usted o a otras personas.

Retire la llave del interruptor de encendido y desconecte el cable de la bujía antes de realizar cualquier operación de mantenimiento. Aparte el cable para evitar su contacto accidental con la bujía.

⚠ PELIGRO

Los motores pueden calentarse mientras están en marcha. El contacto con superficies calientes puede causar graves quemaduras.

Deje que los motores, y sobre todo el silenciador, se enfríen antes de tocarlos.

⚠ PELIGRO

Los residuos como hojas, hierba y maleza pueden incendiarse. Un incendio en la zona del motor puede causar lesiones personales y daños materiales.

- Mantenga la zona del motor y el silenciador libres de residuos.
- Tenga cuidado al abrir la tapa del ensacador que no caigan residuos sobre la zona del motor y el silenciador.
- Deje que se enfríe la máquina antes de almacenarla.

Inspección del ensacador

Intervalo de mantenimiento: Después de las primeras 10 horas

Antes del almacenamiento

1. Compruebe el conducto, el tubo de descarga, y la tapa del ensacador. Cambie estos componentes si están agrietados o rotos.
2. Apriete todos los pernos, tuercas y tornillos.
3. Inspeccione todos los herrajes y cierres; cambie los que estén dañados o que falten.
4. Compruebe que las bolsas de recogida no están deterioradas.

⚠ ADVERTENCIA

Si las bolsas de recogida están rotas, desgastadas o deterioradas, podrían dejar pasar y lanzar al aire residuos y otros objetos, lesionando gravemente a usted y a otras personas.

- **Compruebe las bolsas de recogida y asegúrese de que no tienen agujeros, roturas u otros deterioros.**
- **No lave las bolsas de recogida.**
- **Si las bolsas están deterioradas, instale bolsas de recogida nuevas suministradas por el fabricante de este accesorio ensacador.**

3. Enjuague las bolsas de recogida con agua usando una manguera de jardín para eliminar cualquier residuo.
4. Después del lavado, deje que se sequen completamente todas las piezas.

Inspección de las cuchillas del cortacésped

Inspeccione las cuchillas del cortacésped regularmente, y siempre que una cuchilla haya golpeado algún objeto extraño.

Si las cuchillas están muy desgastadas o dañadas, instale cuchillas nuevas. Consulte en el *Manual del operador* los procedimientos completos de mantenimiento de las cuchillas.

Cuidados de las bolsas de recogida

No lave las bolsas de recogida.

Para evitar un deterioro rápido del material de las bolsas, almacénelas en un lugar en el que puedan secarse completamente después de cada uso.

Limpieza del accesorio ensacador

Intervalo de mantenimiento: Cada vez que se utilice o diariamente

Antes del almacenamiento

1. Después de cada uso, retire y lave el interior y el exterior de la tapa del ensacador, el tubo de descarga, el conducto y los bajos del cortacésped, rociando agua con una manguera de jardín. Utilice un detergente suave para eliminar cualquier suciedad resistente.
2. Asegúrese de eliminar la hierba apelmazada de todas las piezas.

Almacenamiento

Almacenamiento del accesorio ensacador

1. Limpie el accesorio de ensacado; consulte [Limpieza del accesorio ensacador \(página 19\)](#).
2. Compruebe que el accesorio de ensacado no está dañado; consulte [Inspección del ensacador \(página 18\)](#).
3. Asegúrese de que las bolsas de recogida están vacías y totalmente secas.
4. Almacene el ensacador en un lugar limpio y seco, protegido de la luz solar directa. Esto protege las piezas de plástico y aumenta la vida del ensacador. Si es imprescindible almacenar el ensacador al aire libre, cúbralo con una funda impermeable.