



**Count on it.**

**Gebruikershandleiding**

**Reelmaster® 5610-D  
tractie-eenheid**

Modelnr.: 03679—Serienr.: 410400000 en hoger

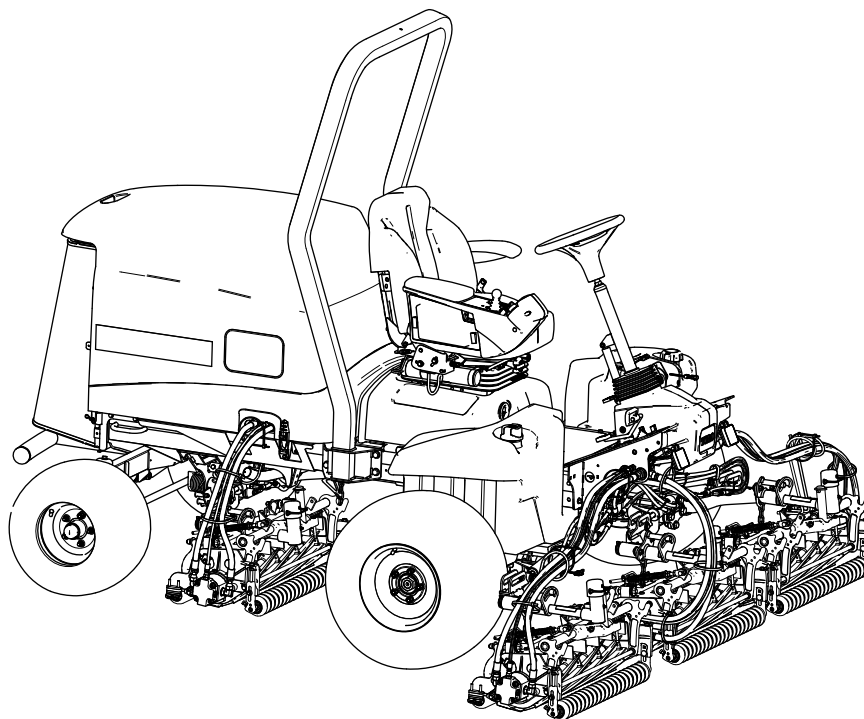

Dit product voldoet aan alle relevante Europese richtlijnen. Zie voor details de aparte productspecifieke conformiteitsverklaring.

Als de machine zonder goed werkende vonkenvanger of goed onderhouden brandveilige motor wordt gebruikt in een bosgebied of op een met dicht struikgewas of gras begroeid terrein, handelt de bestuurder in strijd met de bepalingen van sectie 4442 of 4443 van de Wet op de Openbare Hulpbronnen (Public Resources Code) van de Staat Californië.

De bijgevoegde Gebruikershandleiding van de motor biedt informatie over het Amerikaanse Environmental Protection Agency (EPA) en het Californische controlesysteem voor emissies, onderhoud en garantie. U kunt vervangingsonderdelen bestellen via de fabrikant van de motor.

## ▲ WAARSCHUWING

### CALIFORNIË

#### Proposition 65 Waarschuwing

De uitlaatgassen van de dieselmotor van dit product bevatten bestanddelen waarvan bekend is dat ze kanker, geboortefwijkingen of andere schade aan de voortplantingsorganen kunnen veroorzaken.

Accuklemmen, accupolen en dergelijke onderdelen bevatten lood en loodverbindingen. Van deze stoffen is bekend dat ze kanker en schade aan de voortplantingsorganen veroorzaken. Was altijd uw handen nadat u met deze onderdelen in aanraking bent geweest.

Gebruik van dit product kan leiden tot blootstelling aan chemische stoffen waarvan de Staat Californië weet dat ze kanker, geboortefwijkingen en andere schade aan het voortplantingssysteem veroorzaken.

Lees deze informatie zorgvuldig door, zodat u weet hoe u de machine op de juiste wijze moet gebruiken en onderhouden en om schade aan de machine en letsel te voorkomen. U bent verantwoordelijk voor het juiste en veilige gebruik van de machine.

Ga naar [www.Toro.com](http://www.Toro.com) voor meer informatie, inclusief veiligheidstips, instructiemateriaal, informatie over accessoires, hulp bij het vinden van een dealer of om uw product te registreren.

Als u service, originele Toro- onderdelen of aanvullende informatie nodig hebt, kunt u contact opnemen met een erkende servicedealer of met de klantenservice van Toro. U dient hierbij altijd het modelnummer en het serienummer van het product te vermelden. De locatie van het plaatje met het modelnummer en het serienummer van het product is aangegeven op **Figuur 1**. U kunt de nummers noteren in de ruimte hieronder.

**Belangrijk:** U kunt met uw mobiel apparaat de QR-code op het plaatje met het serienummer (indien aanwezig) scannen om toegang te krijgen tot de garantie, onderdelen en andere productinformatie.

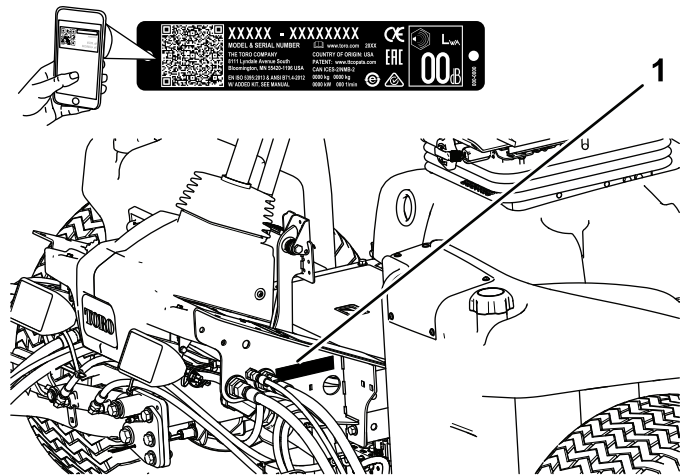

Figuur 1

1. Plaats van modelnummer en serienummer

Modelnr.: \_\_\_\_\_

Serienr.: \_\_\_\_\_

## Inleiding

Deze machine is een zitmaaier met messenkooi bedoeld voor gebruik door professionele bestuurders in commerciële toepassingen. De machine is voornamelijk ontworpen voor het maaien van gras op goed onderhouden gazons. Dit product gebruiken voor andere doeleinden dan het bedoelde gebruik kan gevaarlijk zijn voor u of voor omstanders.

Deze handleiding wijst u op mogelijke gevaren en bevat veiligheids waarschuwingen die u kunt herkennen aan het waarschuwingspictogram (**Figuur 2**), dat wijst op een gevaar dat ernstig letsel of de dood kan veroorzaken indien u nalaat de voorgeschreven maatregelen te treffen.



**Figuur 2**

Waarschuwingpictogram

g000502

Er worden in deze handleiding twee woorden gebruikt om uw aandacht op bijzondere informatie te vestigen.

**Belangrijk** attendeert u op bijzondere technische informatie en **Opmerking** duidt algemene informatie aan die bijzondere aandacht verdient.

## Inhoud

Veiligheid .....	4
Algemene veiligheid .....	4
Motoremissiecertificaat .....	4
Veiligheids- en instructiestickers .....	5
Montage .....	11
1 De machine voorbereiden .....	11
2 De bedieningsarm afstellen .....	12
3 De maai-eenheden monteren .....	12
4 De kickstandaard van het maaidek gebruiken .....	20
5 CE-conforme motorkapsluiting monteren .....	21
6 De CE-stickers aanbrengen .....	22
Algemeen overzicht van de machine .....	23
Bedieningsorganen .....	23
De stoel verstellen .....	25
Specificaties .....	30
Werktuigen/accessoires .....	31
Voor gebruik .....	31
Veiligheidsinstructies voorafgaand aan het werk .....	31
Brandstoftank vullen .....	32
Dagelijks onderhoud uitvoeren .....	33
De interlockschakelaars controleren .....	33
Tijdens gebruik .....	34
Veiligheid tijdens het werk .....	34
Starten van de motor .....	35
Indicator verstopping in hydraulisch filter .....	35
De motor afzetten .....	36
Gras maaien met de machine .....	36
De gazoncompensatieveer afstellen .....	36
Tegendruk van de hefarm afstellen .....	37
De draaistand van de hefarm instellen .....	37
Toerental van de messenkooien instellen .....	38
Werking van het diagnoselampje .....	39
Regeneratie van het dieselpartikelfilter .....	39
Tips voor bediening en gebruik .....	52
Na gebruik .....	52
Veiligheid na het werk .....	52

De machine transporteren .....	52
Locaties van bevestigingspunten .....	53
De machine duwen of slepen .....	53
Onderhoud .....	54
Veiligheid bij onderhoud .....	54
Aanbevolen onderhoudsschema .....	54
Controlelijst voor dagelijks onderhoud .....	56
Procedures voorafgaande aan onderhoud .....	57
Vóór onderhoudswerkzaamheden .....	57
De motorkap openen .....	57
De motorkap sluiten .....	57
Het scherm openen .....	58
Het scherm sluiten .....	58
De stoel kantelen .....	58
De stoel laten zakken .....	59
Locatie opkrikpunten .....	59
Smering .....	60
Lagers en lagerbussen smeren .....	60
Onderhoud motor .....	61
Veiligheid van de motor .....	61
Het luchtfilter controleren .....	61
Onderhoud van het luchtfilter .....	62
De luchtfilteronderhoud-indicator resetten .....	63
Motorolie verversen .....	63
Onderhoud van de dieseloxidatiekatalysator (DOC) en roetfilter .....	65
Onderhoud brandstofsysteem .....	65
Water verwijderen uit de brandstof/wateraf- scheider .....	65
Filter van waterafscheider vervangen .....	66
Het motorbrandstoffilter vervangen .....	66
Brandstofleidingen en aansluitingen controleren .....	67
Rooster van brandstofaanzuigbuis reinigen .....	67
Onderhoud elektrisch systeem .....	70
Veiligheid van het elektrisch systeem .....	70
De accu afkoppelen .....	70
De accu aansluiten .....	70
De accu opladen .....	71
Onderhoud van de accu .....	71
Een zekering van de zekeringhouder vervangen .....	71
De Telematicazekering vervangen .....	72
Onderhoud aandrijfsysteem .....	73
Bandenspanning controleren .....	73
Torsie van wielmoeren controleren .....	73
De tractieaandrijving afstellen voor de neutraalstand .....	73
Uitlijning van de achterwielen controleren .....	74
Toespoor achterwielen afstellen .....	74
Onderhoud koelsysteem .....	75
Veiligheid van het koelsysteem .....	75
Koelvloeistof .....	75
Het koelvloeistofpeil controleren .....	75
Vuil verwijderen uit het koelsysteem .....	76

# Veiligheid

Deze machine is ontworpen in overeenstemming met de EN-norm ISO 5395 (als u de instellingsprocedures voltooit) en B71.4-2017 van het ANSI (American National Standards Institute).

## Algemene veiligheid

Dit product kan handen of voeten afsnijden en voorwerpen uitwerpen.

- Lees deze *Gebruikershandleiding* en zorg ervoor dat u deze begrijpt voordat u de motor start.
- Geef uw volledige aandacht als u de machine gebruikt. Zorg ervoor dat u met niets anders bezig bent waardoor u kunt worden afgeleid, anders kunt u verwondingen oplopen of kan eigendom worden beschadigd.
- Houd handen en voeten uit de buurt van de bewegende onderdelen van de machine.
- Gebruik de machine niet als er schermen of andere beveiligingsmiddelen ontbreken of als deze niet naar behoren werken.
- Houd omstanders en kinderen uit de buurt van het werkgebied. Hou omstanders en kinderen uit de buurt van het werkgebied. Laat kinderen nooit de machine bedienen.
- Zet de motor af, verwijder het contactsleuteltje en wacht totdat alle bewegende onderdelen tot stilstand zijn gekomen voordat u de bestuurderspositie verlaat. Laat de machine afkoelen voordat u deze afstelt, reinigt, stalt of er onderhoudswerkzaamheden aan verricht.

Onjuist gebruik of onderhoud van deze machine kan letsel tot gevolg hebben. Om het risico op letsel te verkleinen, dient u zich aan de volgende veiligheidsinstructies te houden en altijd op het veiligheidssymbool ▲ te letten, dat betekent Voorzichtig, Waarschuwing of Gevaar – instructie voor persoonlijke veiligheid. Niet-naleving van deze instructies kan leiden tot lichamelijk of dodelijk letsel.

## Motoremissiecertificaat

De motor van deze machine voldoet aan de eisen van EPA Tier 4 Final en fase 3b.

Onderhouden remmen .....	77
Parkeerremmen afstellen .....	77
Vergrendeling van parkeerrem afstellen.....	78
Onderhoud riemen .....	79
Riem van wisselstroomdynamo	
spannen.....	79
Onderhoud hydraulisch systeem .....	80
Veiligheid van het hydraulische systeem.....	80
Specificaties hydraulische vloeistof .....	80
Het peil van de hydraulische vloeistof	
controleren.....	80
Hydraulische slangen en leidingen	
controleren.....	81
Hydraulische filters vervangen.....	81
Inhoud van hydraulisch systeem.....	82
Hydraulische vloeistof verversen .....	83
Onderhoud van het maaisysteem.....	84
Veiligheid van de messen .....	84
Afstelling van contact tussen ondermes en	
messenkooi controleren.....	84
Maai-eenheden wetten .....	84
Onderhoud van het chassis.....	86
De veiligheidsgordel controleren .....	86
Uitgebreid onderhoud.....	86
Chassis en motor.....	86
Reiniging .....	87
De machine wassen .....	87
Stalling .....	87
Veiligheid tijdens opslag .....	87
De tractie-eenheid gebruiksklaar maken.....	87
De motor gebruiksklaar maken .....	88
Opslag van de accu .....	88

# Veiligheids- en instructiestickers



Veiligheidsstickers en veiligheidsinstructies zijn gemakkelijk zichtbaar voor de bestuurder en bevinden zich bij plaatsen waar gevaar kan ontstaan. Vervang alle beschadigde of verdwenen stickers.

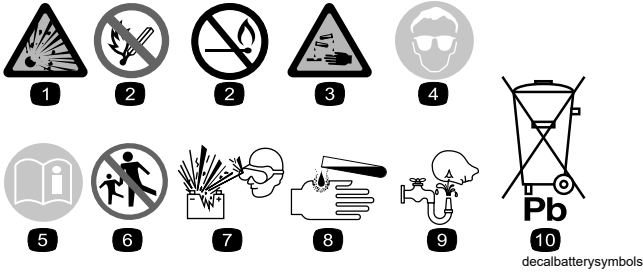

## Symbolen op accu

Sommige of alle symbolen staan op de accu.

- |  |  |
|--|--|
| 1. Risico van explosie                                 | 6. Houd omstanders uit de buurt van de accu.   |
| 2. Niet roken. Geen open vuur of vonken                | 7. Draag oogbescherming; explosieve gassen kunnen blindheid en ander letsel veroorzaken. |
| 3. Risico van bijtende vloeistof/chemische brandwonden | 8. Accuzuur kan blindheid of ernstige brandwonden veroorzaken.                           |
| 4. Draag oogbescherming.                               | 9. Ogen direct met water spoelen en snel arts raadplegen.                                |
| 5. Lees de <i>Gebruikershandleiding</i> .              | 10. Bevat lood; niet weggooien   |

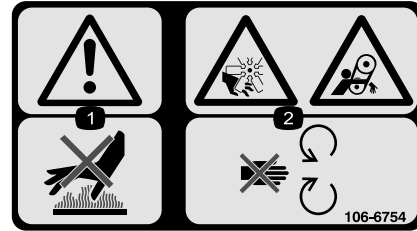

106-6754

decal106-6754

1. Waarschuwing – Raak het hete oppervlak niet aan.
2. Ledematen kunnen worden gesneden/geamputeerd door de ventilator of worden gegrepen door de riem – Blijf uit de buurt van bewegende onderdelen.



106-6755

decal106-6755

1. Motorkoelvloeistof onder
2. Risico van explosie – Lees de *Gebruikershandleiding*.
3. Waarschuwing – Raak het hete oppervlak niet aan.
4. Waarschuwing – Lees de *Gebruikershandleiding*.

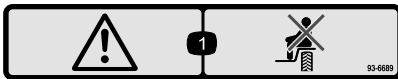

93-6689

decal93-6689

1. Waarschuwing – Het is niet toegestaan passagiers te vervoeren.

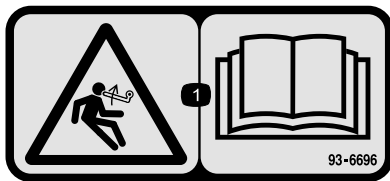

93-6696

decal93-6696

1. Opgeslagen energie – Lees de *Gebruikershandleiding*.

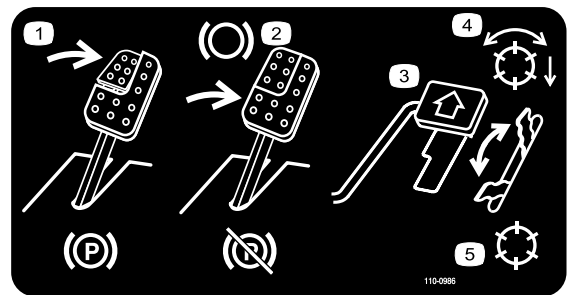

110-0986

decal110-0986

1. Trap het rempedaal en de parkeerrem in om de parkeerrem in werking te stellen.
2. Trap het rempedaal in om te remmen.
3. Trap het tractiepedaal in om vooruit te rijden.
4. Messenkooien ingeschakeld
5. Transportmodus

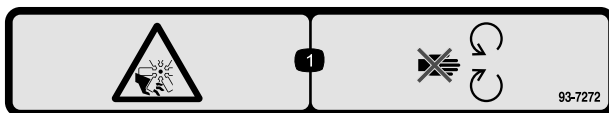

93-7272

decal93-7272

1. Ledematen kunnen worden gesneden/geamputeerd; ventilator – Blijf uit de buurt van bewegende onderdelen.

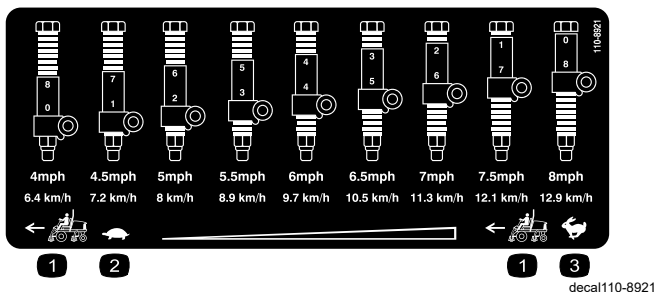

110-8921

1. Snelheid tractie-eenheid
2. Langzaam
3. Snel

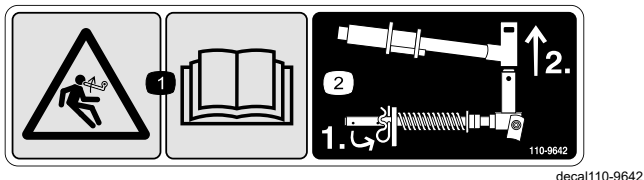

110-9642

1. Opgeslagen energie – Lees de *Gebruikershandleiding*.
2. Beweeg de borgpen naar de opening die het dichtst bij de stangbeugel is, en verwijder daarna de hefarm en het juk van het draaipunt.

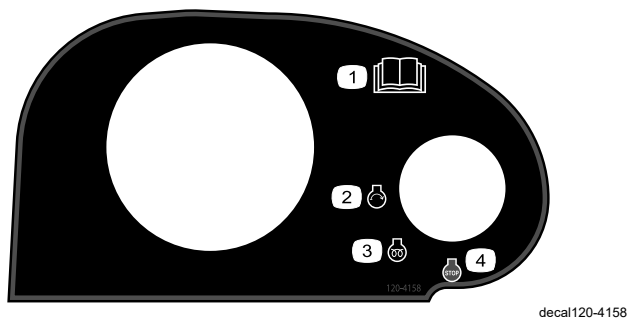

120-4158

1. Lees de *Gebruikershandleiding*.
2. Motor – Starten
3. Motor – Voorgloeien
4. Motor – Afzetten

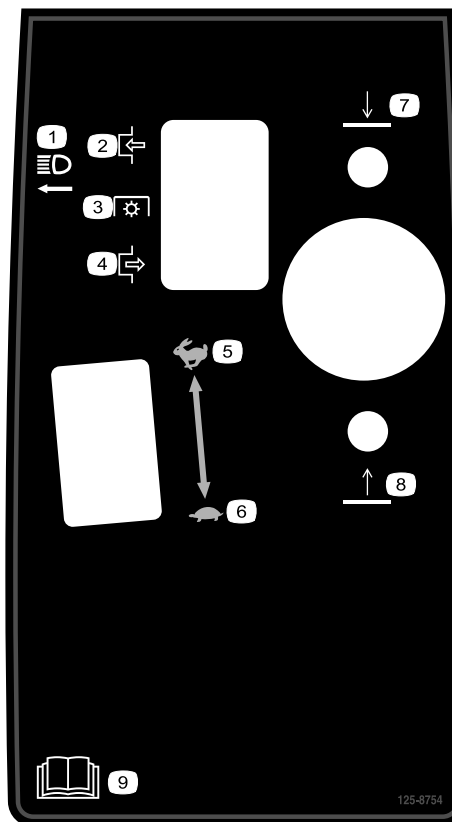

125-8754

1. Koplampen
2. Inschakelen
3. Aftakasschakelaar
4. Uitschakelen
5. Snel
6. Langzaam
7. Laat de maaidekken neer
8. Hef de maaidekken op
9. Lees de *Gebruikershandleiding*.

**WARNING:** Cancer and Reproductive Harm - [www.P65Warnings.ca.gov](http://www.P65Warnings.ca.gov).  
 For more information, please visit [www.tcoCAProp65.com](http://www.tcoCAProp65.com)  
**CALIFORNIA SPARK ARRESTER WARNING**  
 Operation of this equipment may create sparks that can start fires around dry vegetation. A spark arrester may be required. The operator should contact local fire agencies for laws or regulations relating to fire prevention requirements.

133-8062

133-8062

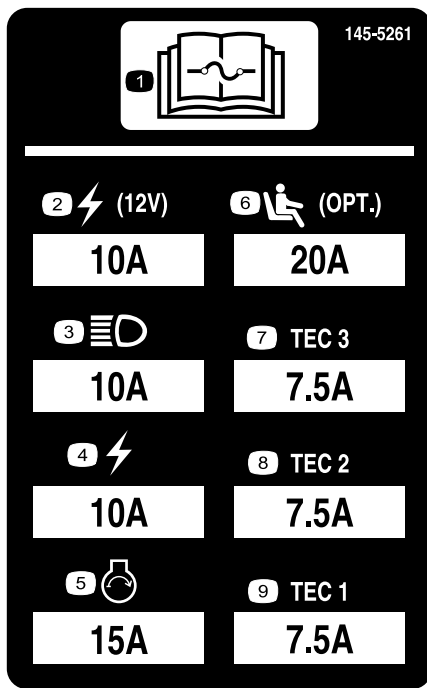

decal145-5261

**145-5261**

- |   |                                    |                   |
|---|------------------------------------|-------------------|
| 1. Lees de <i>Gebruikershandleiding</i> voor informatie over de zekering. | 4. Elektrisch                      | 7. TEC Controller |
| 2. 12 V-aansluitpunt  | 5. Motor starten                   | 8. TEC Controller |
| 3. Koplampen  | 6. Luchtgeveerde stoel (optioneel) | 9. TEC Controller |

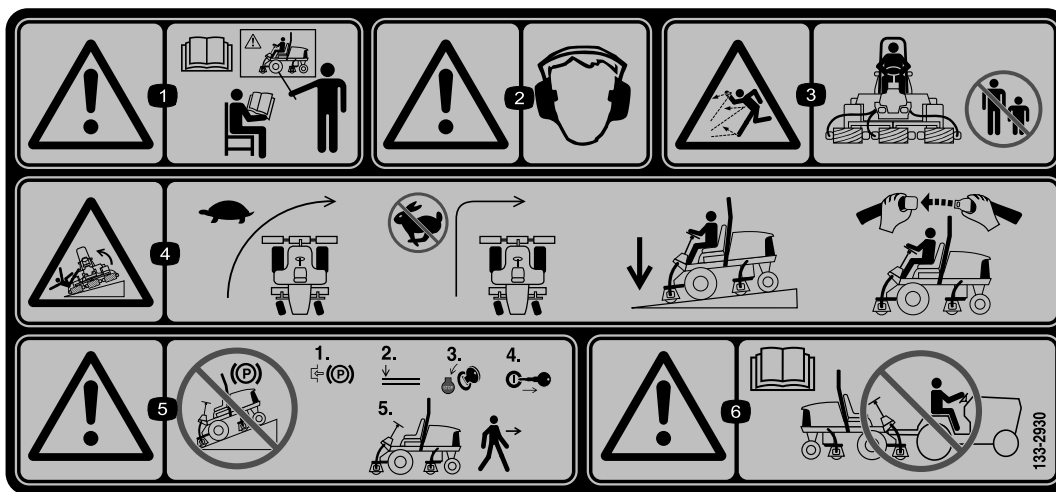

decal133-2930

### 133-2930

1. Waarschuwing – Bedien deze machine uitsluitend als u daarin bent getraind.
2. Waarschuwing – Draag gehoorbescherming.
3. De machine kan voorwerpen uitwerpen – Houd omstanders uit het werkgebied.
4. Kantelgevaar – Rijd traag in bochten; neem geen scherpe bochten als u snel rijdt; de maai-eenheden moeten altijd neergelaten zijn als u op een helling rijdt; draag altijd een veiligheidsgordel.
5. Waarschuwing – Parkeer niet op een helling; stel de parkeerrem in werking, laat de maai-eenheden neer, zet de motor af en verwijder het sleutelteje uit het contact voordat u de machine verlaat.
6. Waarschuwing – Lees de *Gebruikershandleiding*; u mag de machine niet slepen.



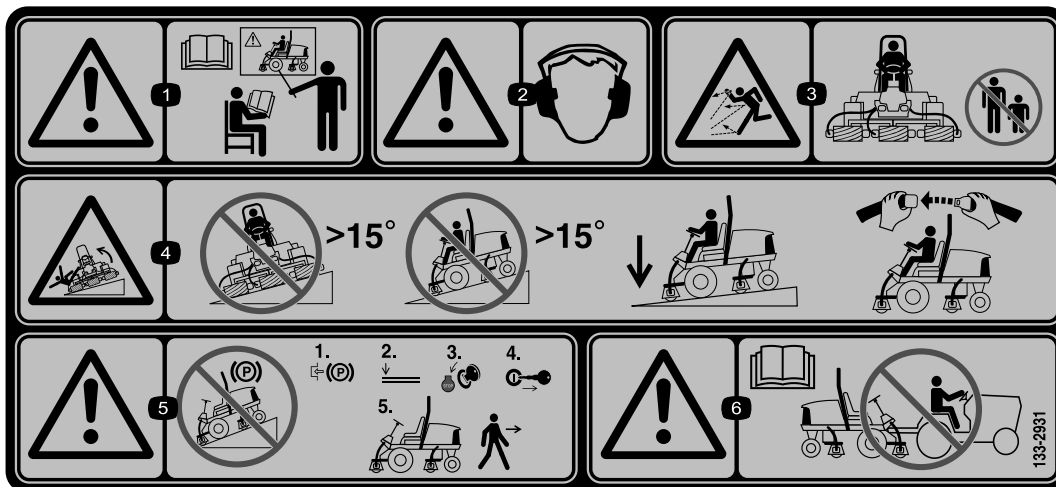

133-2931

decal133-2931

**Opmerking:** Deze machine voldoet aan de tests die de statische breedte- en lengtestabiliteit meten en die standaard zijn in de sector. De maximale aanbevolen hellingshoek wordt vermeld op de sticker. Raadpleeg de instructies voor gebruik van de machine op hellingen in de *Gebruikershandleiding* en de omstandigheden waarin u de machine zou gebruiken om na te gaan of u de machine op een bepaalde dag en op het terrein in kwestie kunt gebruiken. Veranderingen in het terrein kunnen tot gevolg hebben dat de machine anders reageert op hellingen. Laat de maai-eenheden indien mogelijk neer op de grond wanneer u de machine op een helling gebruikt. Als u de maai-eenheden omhoog brengt op hellingen, kan de machine onstabiel worden.

1. Waarschuwing – Lees de *Gebruikershandleiding*; gebruik deze machine uitsluitend als u hierin getraind bent.
2. Waarschuwing – Draag gehoorbescherming.
3. Gevaar op weggeslingerde objecten – Houd omstanders op een afstand.
4. De machine kan kantelen – Rijd nooit van of dwars op hellingen met een hellingshoek groter dan 15°; de maai-eenheden moeten altijd neergelaten zijn als u op een helling rijdt; draag altijd een veiligheidsgordel.
5. Waarschuwing – Parkeer niet op een helling; stel de parkeerrem in werking, laat de maai-eenheden neer, zet de motor af en verwijder het sleuteltje uit het contact voordat u de machine verlaat.
6. Waarschuwing – Lees de *Gebruikershandleiding*; u mag de machine niet slepen.

## REELMASTER 5410-D / 5510-D / 5610-D GROUNDMASTER 4300-D

	<b>16</b>	<b>17</b>	<b>18</b>	<b>19</b>	
<b>10</b>	SAE 15W-40 C.J-4	5.5 QTS. 5.2 L	250	250	<b>A</b> 125-7025
<b>3</b>	<b>14</b>	15 GALS 56.8 L	2000	1000	<b>B</b> 94-2621 <b>B</b> 86-3010
<b>5</b>				<b>14</b>	<b>C</b> 108-3810
<b>12</b>	NO. 2 DIESEL	14 GALS. 53 L	2 YRS	2 YRS	<b>D</b> 125-8752
<b>7</b>	50% WATER 50% ETHYL GLYCOL	7.0 QTS. 6.6 L	2 YRS	2 YRS	
<b>15</b>				400	<b>E</b> 125-2915

136-3723

decal136-3723

### 136-3723

- |                                     |  |                                      |
|-------------------------------------|--|--------------------------------------|
| 1. Remfuncties                      | 8. Accu  | 15. Brandstof/waterafscheider        |
| 2. Controleer om de 8 bedrijfsuren. | 9. Radiateurscherm   | 16. Vloeistoffen                     |
| 3. Hydraulische vloeistof           | 10. Motorolie  | 17. Capaciteit                       |
| 4. Bandenspanning                   | 11. Motoroliepeil  | 18. Vloeistofinterval (bedrijfsuren) |
| 5. Luchtfilter van motor            | 12. Brandstof  | 19. Filterinterval (bedrijfsuren)    |
| 6. Ventilatorriem                   | 13. Lees de <i>Gebruikershandleiding</i> voor informatie over smering. |                                      |
| 7. Motorkoelvloeistof               | 14. Lees de <i>Gebruikershandleiding</i> .                             |                                      |

# Montage

## Losse onderdelen

Gebruik onderstaande lijst om te controleren of alle onderdelen zijn geleverd.

Procedure	Omschrijving	Hoeveelheid	Gebruik
<b>1</b>	Geen onderdelen vereist	–	Bereid de machine voor.
<b>2</b>	Geen onderdelen vereist	–	De bedieningsarm afstellen.
<b>3</b>	Slanggeleider rechts vooraan Slanggeleider links vooraan	1 1	De maai-eenheden monteren.
<b>4</b>	Kickstandaard van maaidek	1	De kickstandaard van het maaidek monteren.
<b>5</b>	Motorkapsluiting, pakking en contraoer Sluitring	1 1	CE-conforme motorkapsluiting monteren.
<b>6</b>	CE-sticker Sticker productiejaar Waarschuwingsticker	1 1 1	De CE-stickers aanbrengen.

## Instructiemateriaal en aanvullende onderdelen

Omschrijving	Hoeveelheid	Gebruik
Gebruikershandleiding	1	Lees de Gebruikershandleiding voordat u de machine gebruikt.
Gebruikershandleiding van motor	1	Lees de handleiding voordat de motor in gebruik wordt genomen.
Maaitestpapier	1	Het contact tussen ondermes en messenkooi afstellen.
Opvulstuk	1	Het contact tussen ondermes en messenkooi afstellen.

**Opmerking:** Bepaal vanuit de normale bedieningspositie de linker- en rechterzijde van de machine.

# 1

## De machine voorbereiden

**Geen onderdelen vereist**

### Procedure

1. Plaats de machine op een horizontaal vlak, laat de maai-eenheden neer en stel de parkeerrem in werking.
2. Zet de motor af, verwijder het contactsleuteltje en wacht totdat alle bewegende onderdelen tot stilstand zijn gekomen.

3. Controleer vóór gebruik de bandenspanning; zie [Bandenspanning controleren \(bladz. 73\)](#).

**Opmerking:** De banden worden in de fabriek opzettelijk te hard opgepompt. Stel de bandendruk af voordat u met de machine gaat werken.

4. Controleer het peil van de hydraulische vloeistof; zie [Het peil van de hydraulische vloeistof controleren \(bladz. 80\)](#).
5. Smeer de machine; zie [Lagers en lagerbussen smeren \(bladz. 60\)](#).

**Belangrijk:** Als de machine niet goed is gesmeerd, kunnen belangrijke onderdelen hierdoor voortijdig slijten of defect raken.

6. Open de motorkap en controleer het peil van de koelvloeistof; zie [Het koelvloeistofpeil controleren \(bladz. 75\)](#).
7. Controleer het peil van de motorolie en sluit en vergrendel de motorkap; zie [Het motoroliepeil controleren \(bladz. 63\)](#).

**Opmerking:** Het carter van de motor is in de fabriek gevuld met olie; u moet het oliepeil echter controleren voordat en nadat de motor voor de eerste keer is gestart.

## 2

### De bedieningsarm afstellen

Geen onderdelen vereist

#### Procedure

U kunt de stand van de bedieningsarm aanpassen voor uw comfort.

1. Draai de 2 bouten los waarmee de bedieningsarm is vastgezet aan de bevestigingsbeugel ([Figuur 3](#)).

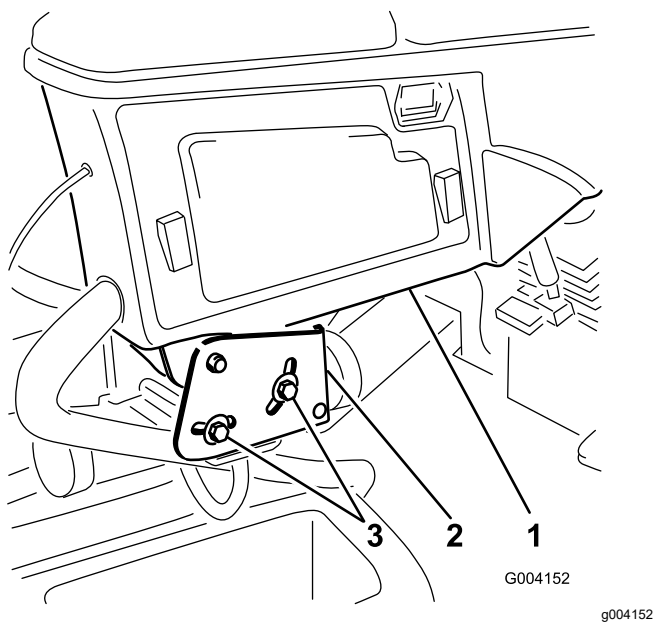

**Figuur 3**

1. Bedieningsarm
2. Bevestigingsbeugels
3. Bout

2. Draai de bedieningsarm in de gewenste stand en zet de 2 bouten weer vast.

## 3

### De maai-eenheden monteren

Benodigde onderdelen voor deze stap:

1	Slanggeleider rechts vooraan
1	Slanggeleider links vooraan

#### De machine gebruiksklaar maken

1. Haal de motoren van de messenkooien uit de transportbeugels.
2. Verwijder de verzendbeugels en werp deze weg.
3. Verwijder aan de hefarmen van de maai-eenheid de lynchpen waarmee het kapje bevestigd is aan het juk van het draaipunt van de hefarm ([Figuur 4](#)).

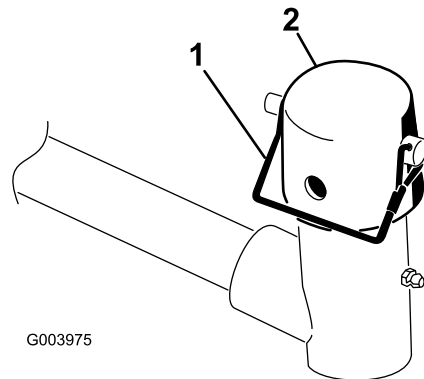

**Figuur 4**

1. Borgpen
2. Dop

#### De maai-eenheden voorbereiden

1. Haal de maai-eenheden uit de dozen.
2. U moet de maaidekken monteren en afstellen volgens de instructies in de *Gebruikershandleiding*.
3. Zorg ervoor dat het contragewicht ([Figuur 5](#)) wordt gemonteerd aan het juiste uiteinde van de maai-eenheid volgens de instructies in de *Gebruikershandleiding* van de maai-eenheid.

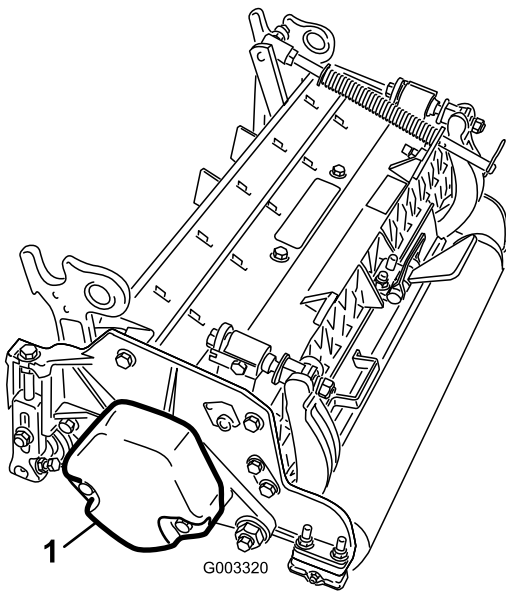

**Figuur 5**

g003320

1. Contragewicht

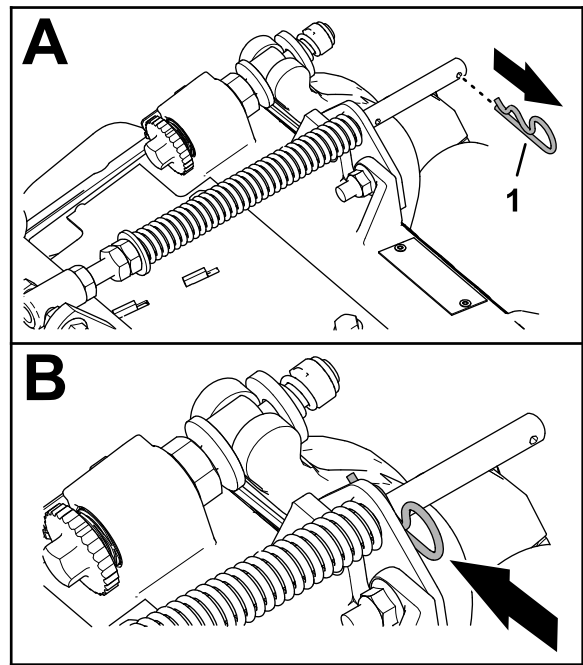

**Figuur 7**

g375689

1. Borgpen

## De gazoncompensatieveer plaatsen en de slanggeleider monteren

### Maai-eenheden 4

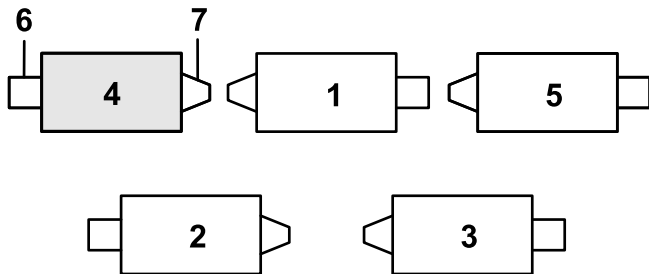

**Figuur 6**

g375671

- |                   |                    |
|-------------------|--------------------|
| 1. Maai-eenheid 1 | 5. Maai-eenheid 5  |
| 2. Maai-eenheid 2 | 6. Messenkooimotor |
| 3. Maai-eenheid 3 | 7. Gewicht         |
| 4. Maai-eenheid 4 |                    |

1. Zit de borgpen in de achterste opening van de stang van de compensatieveer, verwijder deze dan en steek ze in de opening naast de beugel (Figuur 7).

2. Verwijder de 2 flensborgmoeren ( $\frac{3}{8}$ " ) en 2 slotbouten ( $\frac{3}{8}$ " x  $1\frac{1}{4}$ " ) waarmee de gazoncompensatiebeugel bevestigd is aan het frame van de maai-eenheid (Figuur 8).

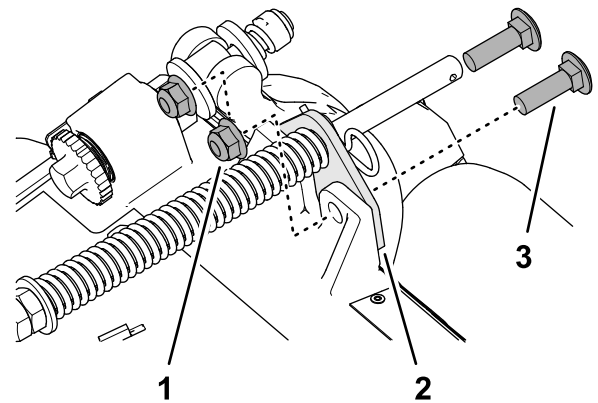

**Figuur 8**

g375690

- |  |                                      |
|--|--------------------------------------|
| 1. Slotbout ( $\frac{3}{8}$ " x $1\frac{1}{4}$ " ) | 3. Flensborgmoer ( $\frac{3}{8}$ " ) |
| 2. Gazoncompensatiebeugel                          |                                      |

3. Verwijder de flensborgmoer ( $\frac{3}{8}$ " ) waarmee de tapbout van de gazoncompensatieveer is bevestigd aan de rechterlip van het draagframe, en verwijder de compensatieveer van de maai-eenheid (Figuur 9).

**Opmerking:** Verwijder de getande flensmoer niet van de tapbout.

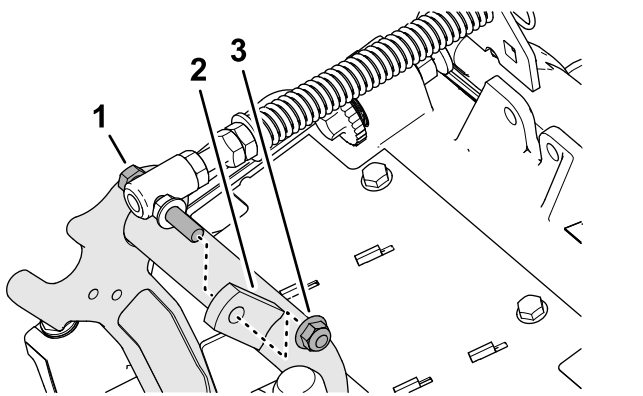

**Figuur 9**

g375691

1. Tapbout
2. Rechterlip (draagframe)
3. Flensborgmoer ( $\frac{3}{8}$ "

4. Monteer de tapbout van de gazoncompensatieveer op de rechterlip van het draagframe (Figuur 10); gebruik hierbij de flensborgmoer ( $\frac{3}{8}$ "

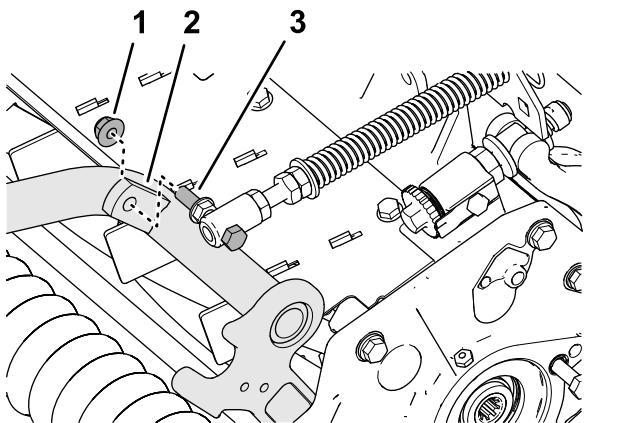

**Figuur 10**

g375694

1. Flensborgmoer ( $\frac{3}{8}$ "
2. Rechterlip (draagframe)
3. Tapbout

5. Lijn de tapeinden van de linker slanggeleider uit met de gaten in het frame van de maai-eenheid en de gazoncompensatiebeugel (Figuur 11).

**Opmerking:** De steunlus van de slanggeleider is naar de middellijn van de machine gericht.

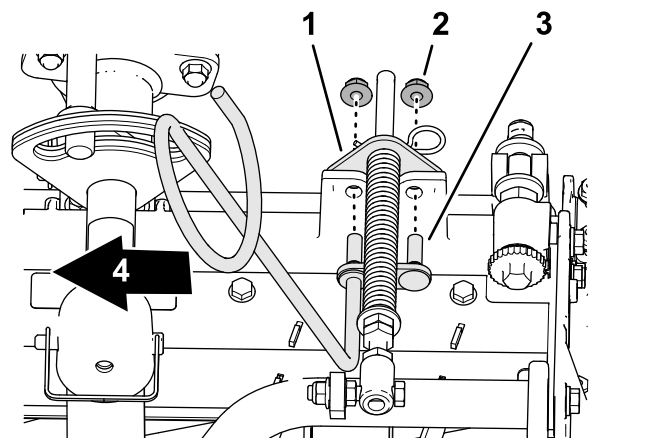

**Figuur 11**

g375687

1. Gazoncompensatiebeugel
2. Flensborgmoer ( $\frac{3}{8}$ "
3. Tapeind (slanggeleider)
4. Naar binnen gericht

6. Monteer de slanggeleider en de gazoncompensatiebeugel aan het frame van de maai-eenheid met de 2 flensborgmoeren ( $\frac{3}{8}$ "
7. Haal de borgmoeren en bouten aan met 37 tot 45 N·m.

## De slanggeleider monteren

### Maai-eenheden 5

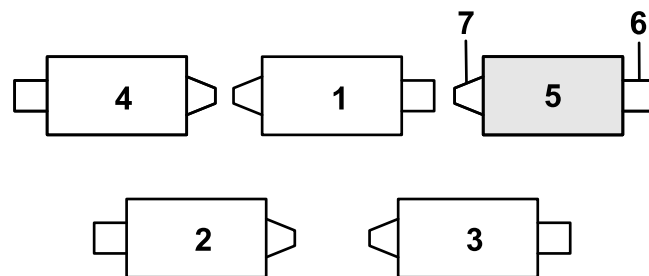

**Figuur 12**

g375672

1. Maai-eenheid 1
2. Maai-eenheid 2
3. Maai-eenheid 3
4. Maai-eenheid 4
5. Maai-eenheid 5
6. Messenkooimotor
7. Gewicht

1. Zit de borgpen in de achterste opening van de stang van de compensatieveer, verwijder deze dan en steek ze in de opening naast de beugel (Figuur 12).

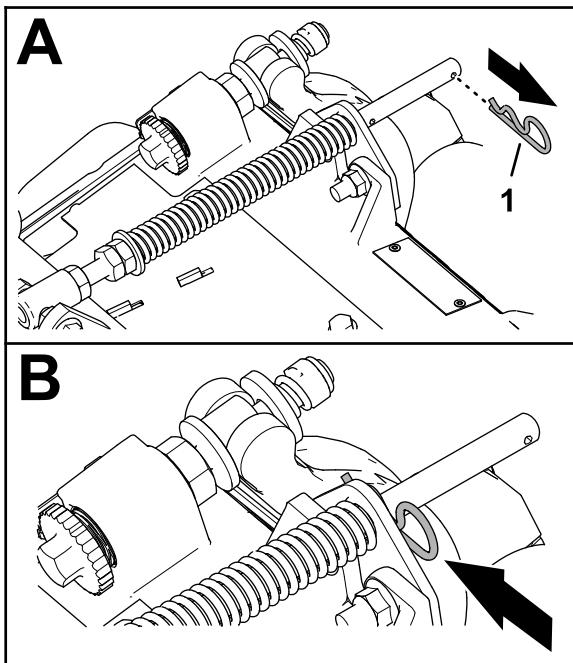

**Figuur 13**

g375689

1. Borgpen

2. Verwijder de 2 flensborgmoeren ( $\frac{3}{8}$ " en 2 slotbouten ( $\frac{3}{8}$ " x  $1\frac{1}{4}$ " waarmede de gazoncompensatiebeugel bevestigd is aan het frame van de maai-eenheid (Figuur 14).

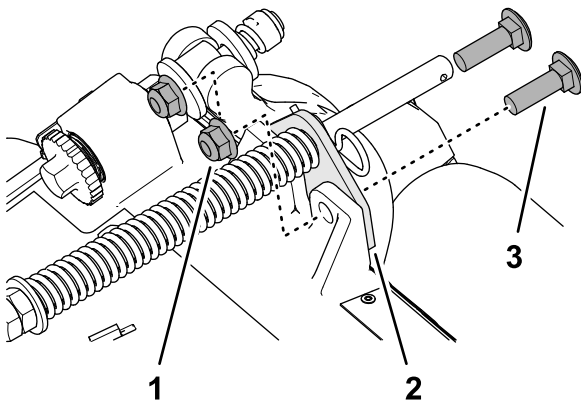

**Figuur 14**

g375690

1. Slotbout ( $\frac{3}{8}$ " x  $1\frac{1}{4}$ "
2. Gazoncompensatiebeugel
3. Flensborgmoer ( $\frac{3}{8}$ "

3. Lijn de tapeinden van de rechter slanggeleider uit met de gaten in het frame van de maai-eenheid en de gazoncompensatiebeugel (Figuur 15).

**Opmerking:** Zorg ervoor dat de steunlus van de slanggeleider naar de middellijn van de machine is gericht.

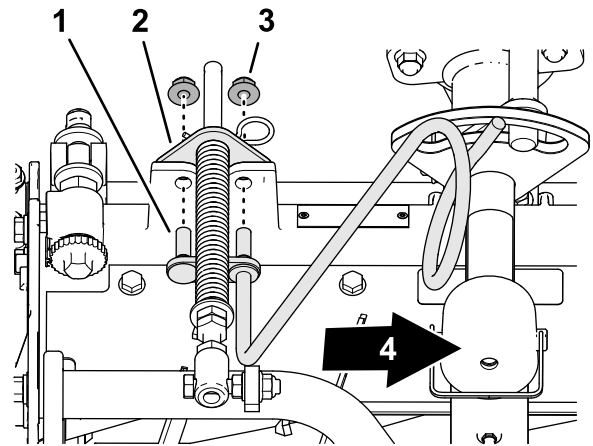

**Figuur 15**

g375688

1. Tapeind (slanggeleider)
2. Gazoncompensatiebeugel
3. Flensborgmoer ( $\frac{3}{8}$ "
4. Naar binnen gericht

4. Monteer de slanggeleider en de gazoncompensatiebeugel aan het frame van de maai-eenheid met de 2 flensborgmoeren ( $\frac{3}{8}$ ").
5. Draai de borgmoeren vast met een torsie van 37 tot 45 N·m.

## De gazoncompensatieveer plaatsen

### Maai-eenheden 2

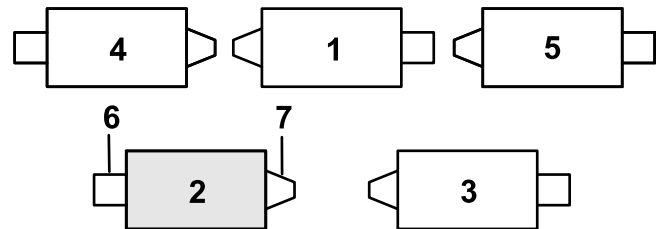

**Figuur 16**

g379514

1. Maai-eenheid 1
2. Maai-eenheid 2
3. Maai-eenheid 3
4. Maai-eenheid 4
5. Maai-eenheid 5
6. Messenkooimotor
7. Gewicht

1. Zit de borgpen in de achterste opening van de stang van de compensatieveer, verwijder deze dan en steek ze in de opening naast de beugel (Figuur 17).

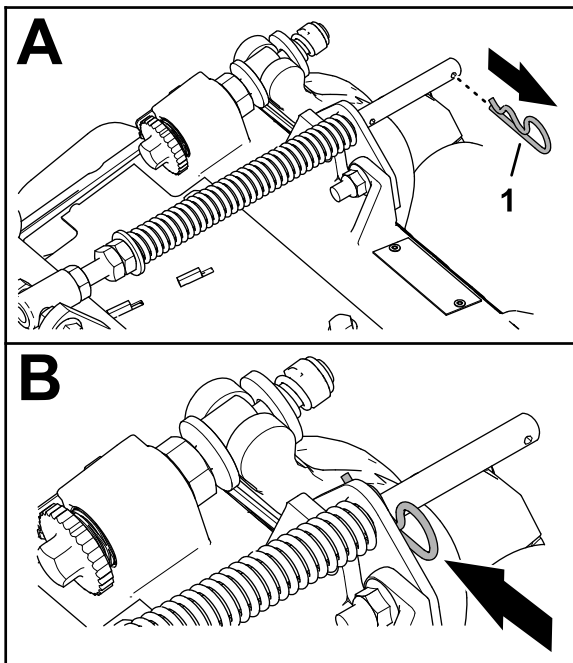

**Figuur 17**

g375689

1. Borgpen

2. Verwijder de 2 flensborgmoeren ( $\frac{3}{8}$ " en 2 slotbouten ( $\frac{3}{8}$ " x  $1\frac{1}{4}$ " waarmee de gazoncompensatiebeugel bevestigd is aan het frame van de maai-eenheid (Figuur 18).

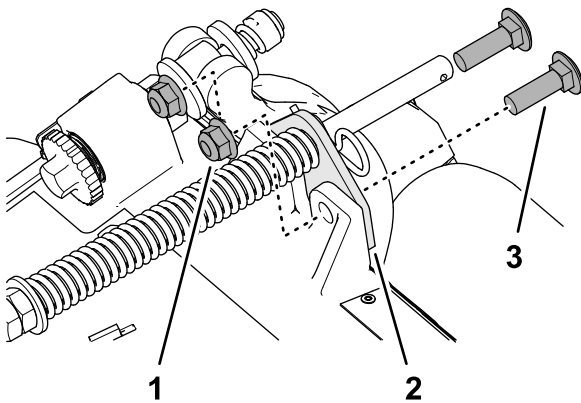

**Figuur 18**

g375690

1. Slotbout ( $\frac{3}{8}$ " x  $1\frac{1}{4}$ "
2. Gazoncompensatiebeugel
3. Flensborgmoer ( $\frac{3}{8}$ "

3. Verwijder de flensborgmoer ( $\frac{3}{8}$ " waarmee de tapbout van de gazoncompensatieveer is bevestigd aan de rechterlip van het draagframe, en verwijder de compensatieveer van de maai-eenheid (Figuur 19).

**Opmerking:** Verwijder de getande flensmoer niet van de tapbout.

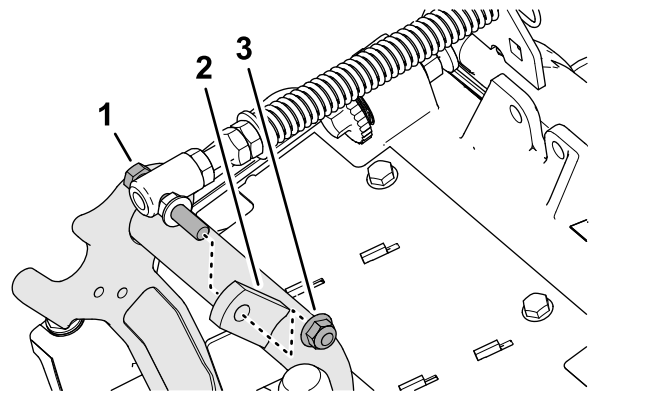

**Figuur 19**

g375691

1. Tapbout
2. Rechterlip (draagframe)
3. Flensborgmoer ( $\frac{3}{8}$ "

4. Monteer de tapbout van de gazoncompensatieveer op de rechterlip van het draagframe (Figuur 20); gebruik hierbij de flensborgmoer ( $\frac{3}{8}$ "

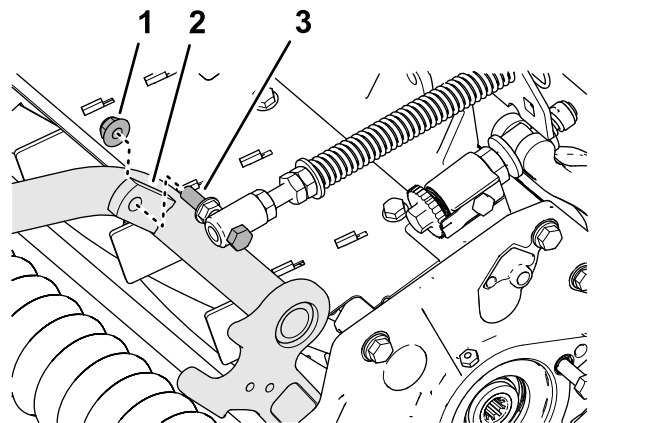

**Figuur 20**

g375694

1. Flensborgmoer ( $\frac{3}{8}$ "
2. Rechterlip (draagframe)
3. Tapbout

5. Lijn de openingen in de gazoncompensatiebeugel uit met de openingen in het frame van de maai-eenheid (Figuur 21).

**Opmerking:** De steunlus van de slanggeleider is naar de middellijn van de machine gericht.



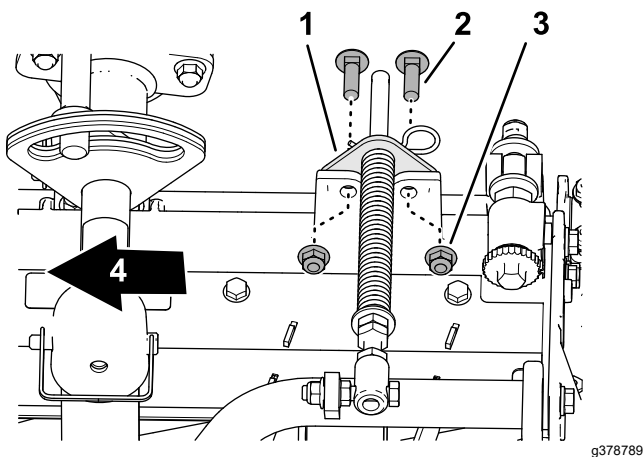

**Figuur 21**

- |  |                                    |
|--|------------------------------------|
| 1. Gazoncompensatiebeugel                        | 3. Flensborgmoer ( $\frac{3}{8}$ " |
| 2. Slotbout ( $\frac{3}{8}$ " x $1\frac{1}{4}$ " | 4. Naar binnen gericht             |

- Monteer de gazoncompensatiebeugel op het frame van de maai-eenheid; gebruik de 2 slotbouten ( $\frac{3}{8}$ " x  $1\frac{1}{4}$ " en 2 flensborgmoeren ( $\frac{3}{8}$ ").
- Haal de borgmoeren en bouten aan met 37 tot 45 N·m.

## Monteren van de kickstandaard

Bevestig voor elke maai-eenheid de kickstandaard aan de kettingbeugel met de borgpen (Figuur 22).

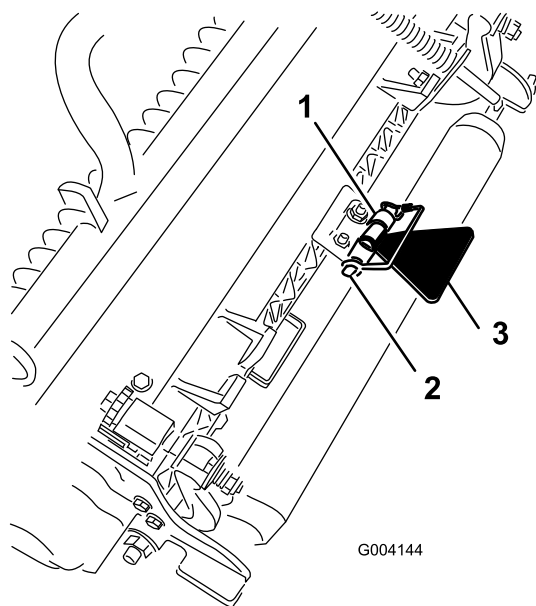

**Figuur 22**

- |                  |                              |
|------------------|------------------------------|
| 1. Kettingbeugel | 3. Kickstandaard van maaidak |
| 2. Borgpen       |                              |

## De voorste maai-eenheden aan de hefarmen monteren

- Schuif een maai-eenheid onder de hefarm (Figuur 23).

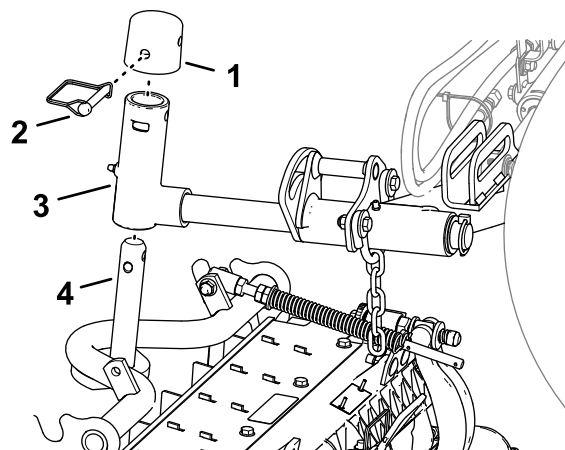

**Figuur 23**

- |            |                      |
|------------|----------------------|
| 1. Dop     | 3. Juk van hefarm    |
| 2. Borgpen | 4. As van draagframe |

- Monteer het juk van de hefarm op de as van het draagframe.
- Breng de dop aan op de as van de scharnierarm, en lijn de openingen in de as van het draagframe, de as van de scharnierarm en de dop uit.
- Bevestig het kapje en de as van het draagframe met de borgpen aan het juk van de hefarm.

**Het draaipunt van de maai-eenheid vergrendelen om zijdelings op een helling te maaien** - Vergrendel de draaipunten van de maai-eenheid om te voorkomen dat de maai-eenheden naar beneden draaien wanneer u op een helling maait. Gebruik de opening in de scharnieras van de hefarm (Figuur 24) om de maai-eenheid te vergrendelen. Gebruik de sleuf voor een sturende maai-eenheid.

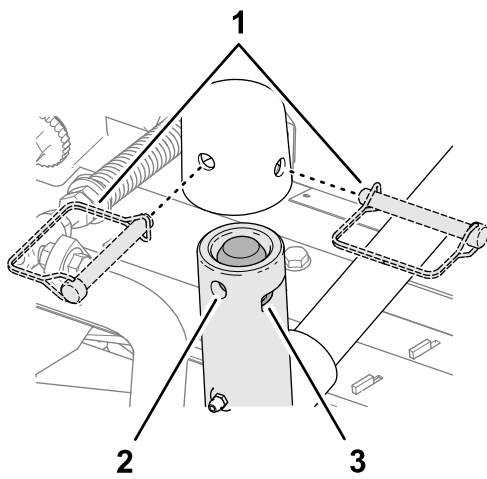

**Figuur 24**

g375251

- |                                     |                                   |
|-------------------------------------|-----------------------------------|
| 1. Locaties van de borgpennen       | 3. Sleuf (scharnieras van hefarm) |
| 2. Opening (scharnieras van hefarm) |                                   |

## De achterste maai-eenheden aan de hefarmen monteren

Maai-eenheden afgesteld voor een maaihoogte van 1,2 cm of hoger

1. Schuif een maai-eenheid onder de hefarm (Figuur 25).

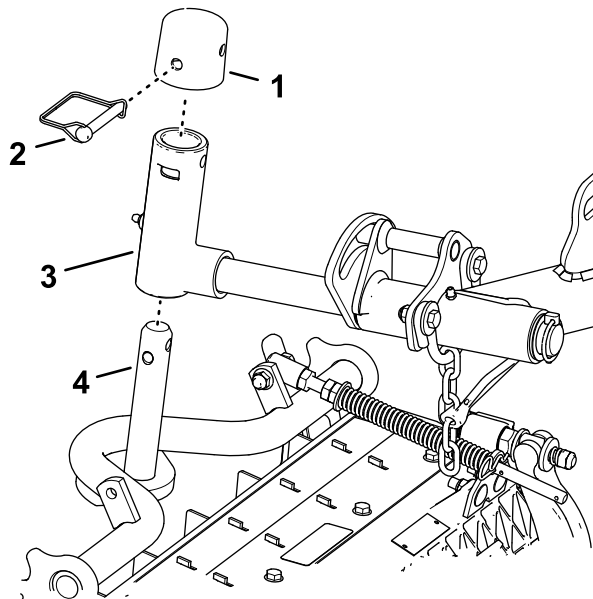

**Figuur 25**

g375252

- |            |                      |
|------------|----------------------|
| 1. Dop     | 3. Juk van hefarm    |
| 2. Borgpen | 4. As van draagframe |

2. Monteer het juk van de hefarm op de as van het draagframe.

3. Breng de dop aan op de as van de scharnierarm, en lijn de openingen in de as van het draagframe, de as van de scharnierarm en de dop uit.
4. Bevestig de as van de scharnierarm en de dop aan de as van het draagframe; gebruik hierbij de borgpen.

**Het draaipunt van de maai-eenheid vergrendelen om zijdelings op een helling te maaien** - Vergrendel de draaipunten van de maai-eenheden om te voorkomen dat de maai-eenheden naar beneden draaien wanneer u op een helling maait. Gebruik de opening in de scharnieras van de hefarm (Figuur 25) om de maai-eenheid te vergrendelen. Gebruik de sleuf voor een sturende maai-eenheid.

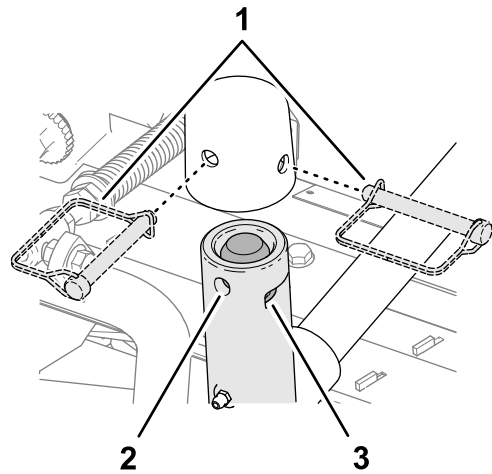

**Figuur 26**

g375251

- |                                     |                                   |
|-------------------------------------|-----------------------------------|
| 1. Locaties van de borgpennen       | 3. Sleuf (scharnieras van hefarm) |
| 2. Opening (scharnieras van hefarm) |                                   |

5. Herhaal stap 1 en 2 voor de andere achterste maai-eenheid.

## De achterste maai-eenheden aan de hefarmen monteren

Maai-eenheden afgesteld voor een maaihoogte van 1,2 cm of lager

1. Verwijder de lynchpen en de ring waarmee de scharnieras van de hefarm is bevestigd aan de hefarm, en schuif de scharnieras uit de hefarm (Figuur 27).

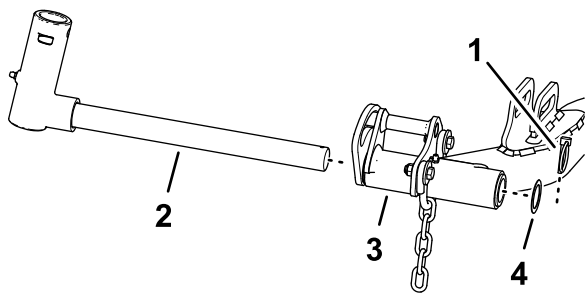

**Figuur 27**

g375236

- |                           |                                    |
|---------------------------|------------------------------------|
| 1. Scharnieras van hefarm | 4. Ring                            |
| 2. Scharnieras van hefarm | 3. Hefarm (achterste maai-eenheid) |

2. Monteer het juk van de hefarm op de as van het draagframe (Figuur 28).

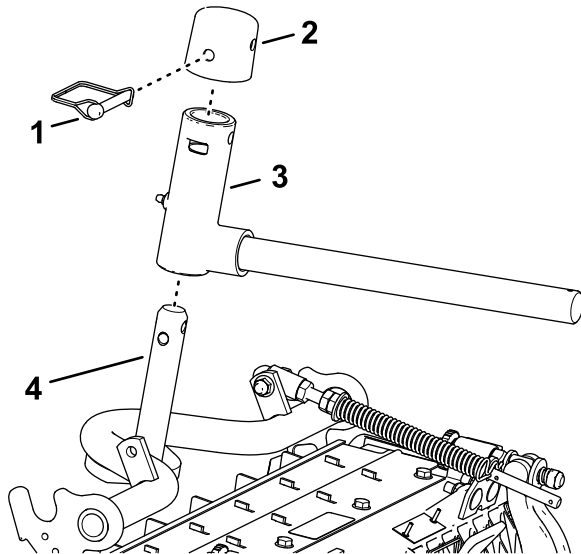

**Figuur 28**

g375237

- |            |                      |
|------------|----------------------|
| 1. Dop     | 3. Juk van hefarm    |
| 2. Borgpen | 4. As van draagframe |

3. Breng de dop aan op de as van de scharnierarm, en lijn de openingen in de as van het draagframe, de as van de scharnierarm en de dop uit.
4. Bevestig de as van de scharnierarm en de dop aan de as van het draagframe; gebruik hierbij de borgpen.

**Het draaipunt van de maai-eenheid vergrendelen om zijdelings op een helling te maaien** - Vergrendel de draaipunten van de maai-eenheid om te voorkomen dat de maai-eenheden naar beneden draaien wanneer u op een helling maait. Gebruik de opening in de scharnieras van de hefarm (Figuur 29) om de maai-eenheid te vergrendelen. Gebruik de sleuf voor een sturende maai-eenheid.

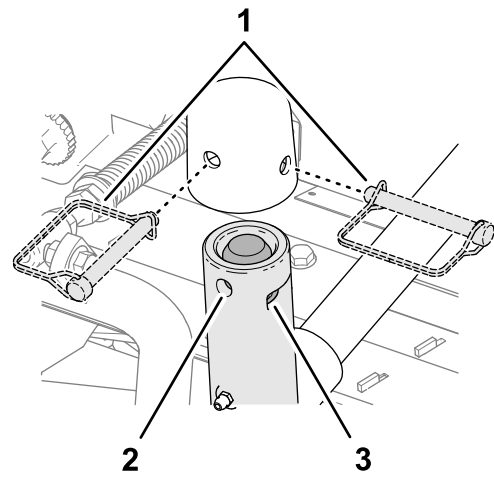

**Figuur 29**

g375251

- |                                     |                                   |
|-------------------------------------|-----------------------------------|
| 1. Locaties van de borgpennen       | 3. Sleuf (scharnieras van hefarm) |
| 2. Opening (scharnieras van hefarm) |                                   |

5. Schuif een maai-eenheid onder de hefarm (Figuur 30).

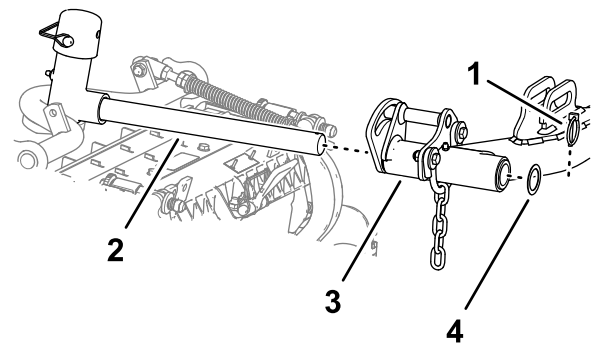

**Figuur 30**

g375239

- |                  |           |
|------------------|-----------|
| 1. Borgpen       | 3. Hefarm |
| 2. As van hefarm | 4. Ring   |

6. Steek de as van de hefarm in de hefarm, en bevestig de as met de lynchpen en ring aan de arm.
7. Herhaal stap 1 tot en met 6 voor de andere achterste maai-eenheid.

## De kettingen van de hefarm van de maai-eenheid monteren

Bevestig de ketting van de hefarm aan de kettingbeugel met de borgpen (Figuur 31).

**Opmerking:** Gebruik het aantal kettingschakels volgens de instructies in de *Gebruikershandleiding* van het maaidek.

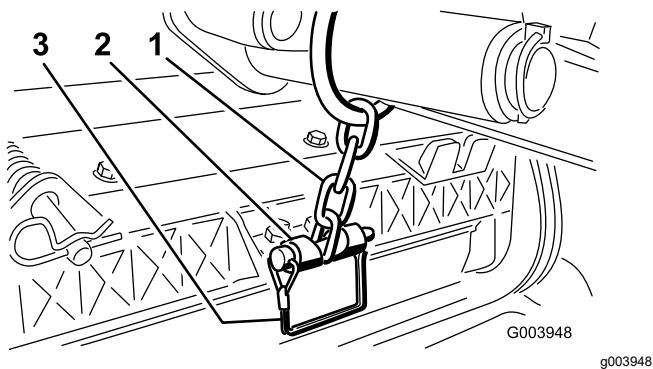

**Figuur 31**

1. Ketting van hefarm
2. Kettingbeugel
3. Borgpen

5. Draai de montagebouten vast met een torsie van (36,6 tot 44,7 N·m).

**4**

## De kickstandaard van het maaidek gebruiken

**Benodigde onderdelen voor deze stap:**

1	Kickstandaard van maaidek
---	---------------------------

## De messenkooimotoren monteren

1. Smeer schoon vet op de sleufas van de motor van de messenkooi.
2. Smeer olie op de O-ring van de motor van de messenkooi en plaats deze op de flens van de motor.
3. Plaats de motor door deze rechtsom te draaien zodat de flenzen van motor loskomen van de bouten (Figuur 32).

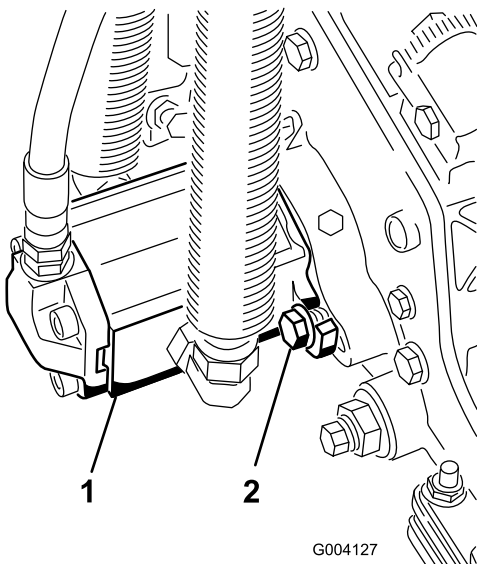

**Figuur 32**

1. Aandrijfmotor van messenkooi
2. Montagebouten

## Procedure

Als u het maaidek moet kantelen om bij het ondermes/messenkooi te kunnen komen, moet u de achterkant van het maaidek ondersteunen met de kickstandaard zodat de moeren op het achtereind van de stelschroeven van de snijbalk niet op het werkvlak rusten (Figuur 33).

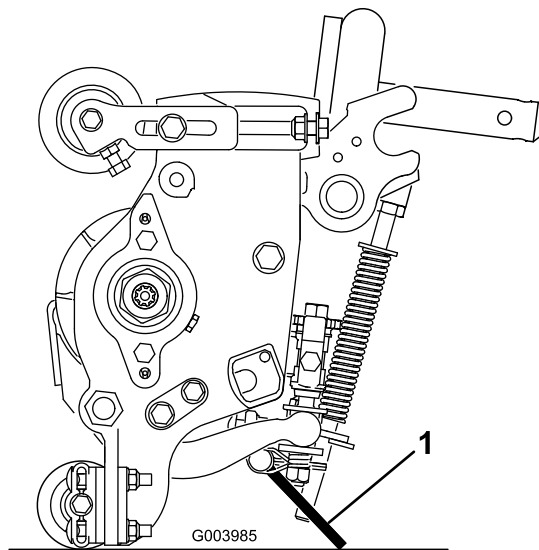

**Figuur 33**

1. Kickstandaard van maaidek

Bevestig de kickstandaard aan de kettingbeugel met de borgpen (Figuur 34).

4. Draai de motor linksom tot de flenzen de bouten omsluiten en draai dan de bouten vast.

**Belangrijk:** Controleer of de slangen van de motor van de messenkooi niet zijn verdraaid, geknikt of het risico lopen te worden afgekneld.

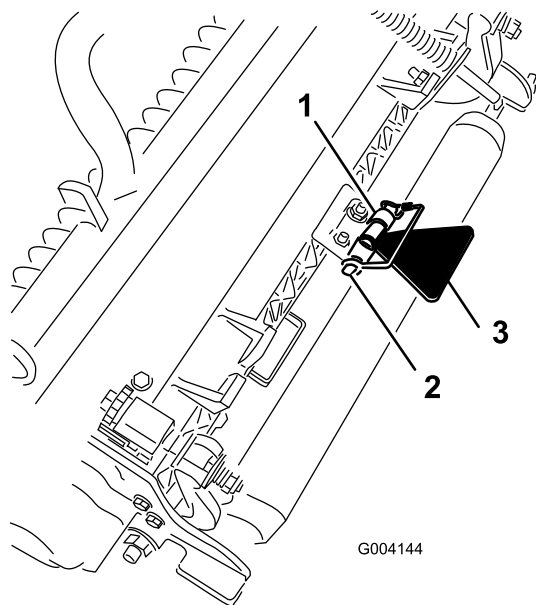

**Figuur 34**

g004144

- 1. Kettingbeugel
- 2. Borgpen
- 3. Kickstand van maaidek

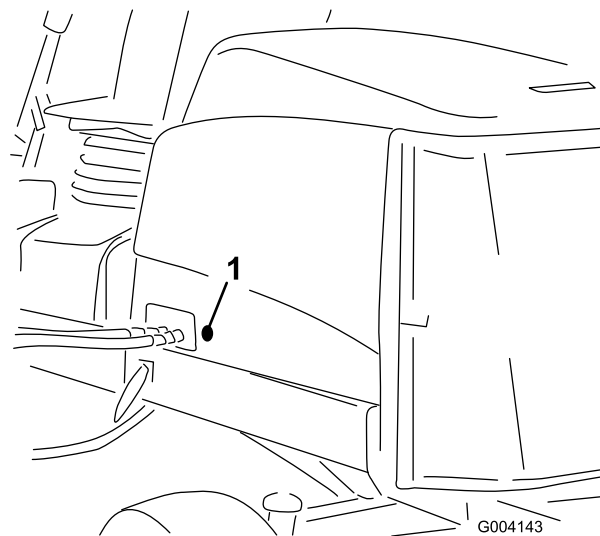

**Figuur 35**

G004143

g004143

- 1. Rubberen ring

- 3. Zorg dat de pakking op de motorkapsluiting is gemonteerd (Figuur 36).

# 5

## CE-conforme motorkapsluiting monteren

Benodigde onderdelen voor deze stap:

1	Motorkapsluiting, pakking en contraoer
1	Sluitring

### Procedure

1. Ontgrendel en open de motorkap.
2. Verwijder de rubberen ring uit de opening in de linkerkant van de motorkap (Figuur 35).

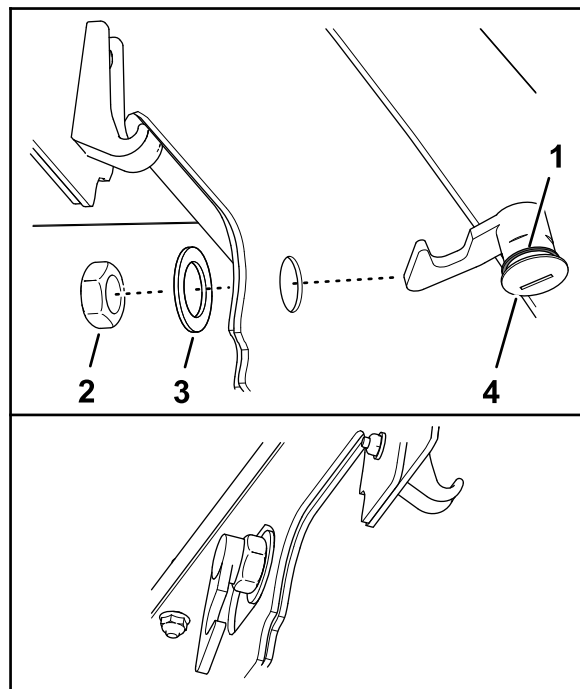

**Figuur 36**

g375326

- 1. Motorkapvergrendeling
- 2. Moer
- 3. Pakking
- 4. Ring

4. Verwijder de moer van de sluiting.
5. Steek het haakeind van de sluiting vanaf de buitenkant van de motorkap door de opening in de motorkap.

**Opmerking:** De pakking is naar de buitenkant van de motorkap gericht.

6. Bevestig binnenin de motorkap de sluiting aan de motorkap; gebruik hierbij de ring en moer.
7. Sluit de motorkap en gebruik de bijgeleverde sleutel van de motorkapsluiting om na te gaan of de haak van de sluiting in de gesloten stand aangrijpt op het palletje van het frame.

# 6

## De CE-stickers aanbrengen

Benodigde onderdelen voor deze stap:

1	CE-sticker
1	Sticker productiejaar
1	Waarschuingssticker

### De CE-sticker aanbrengen

1. Maak de motorkap schoon rondom de motorkapsluiting en laat de motorkap drogen. Gebruik hierbij schoonmaakalcohol en een schone doek (Figuur 37).

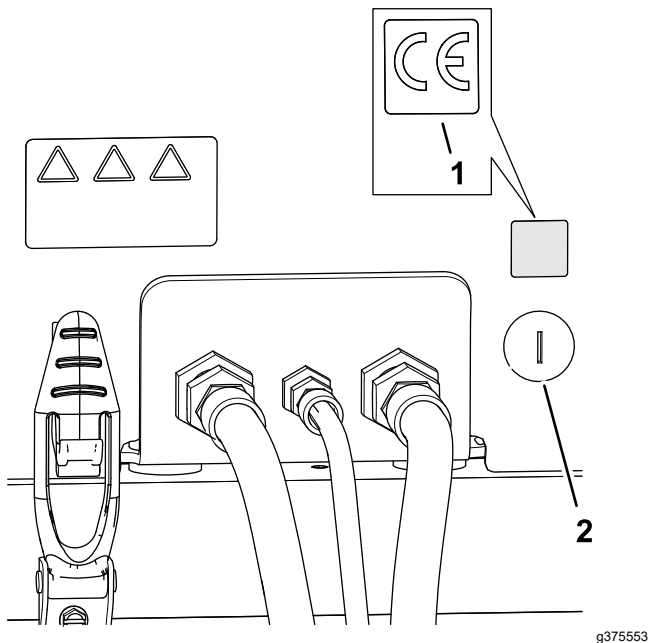

Figuur 37

1. CE-sticker
2. Motorkapsluiting

2. Verwijder de rug van de CE-sticker.
3. Breng de sticker aan op de motorkap.

## De sticker met het productiejaar aanbrengen

1. Maak de vloerbeugel schoon rondom het plaatje met serienummer, en laat de beugel drogen. Gebruik hierbij schoonmaakalcohol en een schone doek (Figuur 38).

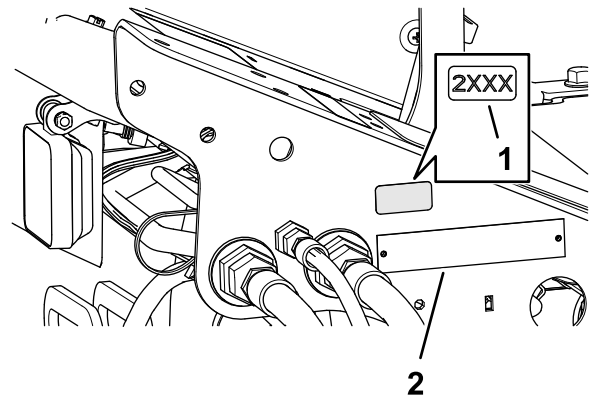

Figuur 38

g375554

1. Sticker met productiejaar
2. Plaatje met serienummer
2. Verwijder de rug van de sticker met productiejaar.
3. Breng de sticker aan op de vloerbeugel.

## De sticker met CE-waarschuwing aanbrengen

1. Gebruik schoonmaakalcohol en een schone doek om het oppervlak van waarschuingssticker 133-2930 schoon te maken, en laat de sticker drogen (Figuur 39).

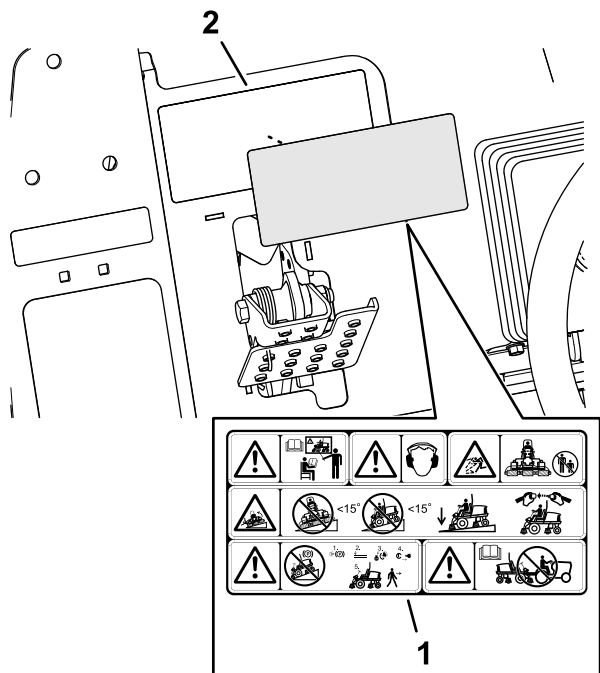

**Figuur 39**

g375338

1. CE-waarschuingssticker
2. Waarschuingssticker (133-2930)

2. Verwijder de rug van de CE-waarschuingssticker.
3. Breng de CE-waarschuingssticker aan bovenop sticker 133-2930.

# Algemeen overzicht van de machine

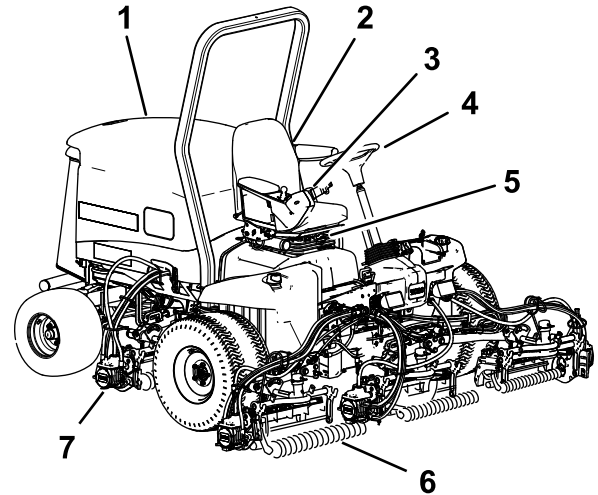

**Figuur 40**

g216864

- |                  |                     |
|------------------|---------------------|
| 1. Motorkap      | 5. Stoelafstelling  |
| 2. Stoel         | 6. Voormaaidekken   |
| 3. Bedieningsarm | 7. Achtermaaidekken |
| 4. Stuurwiel     |                     |

## Bedieningsorganen

### Tractiepedaal

Het tractiepedaal (Figuur 41) regelt de beweging vooruit en achteruit. Om vooruit te rijden, moet u de bovenkant van het pedaal intrappen en om achteruit te rijden de onderkant van het pedaal. De rijsnelheid hangt af van hoever het pedaal wordt ingetrapt. Voor de maximale onbelaste rijsnelheid trapt u het pedaal volledig in terwijl de gashendel op SNEL staat.

Om de machine te stoppen, laat u het tractiepedaal opkomen en weer terugkeren in de middelste stand.

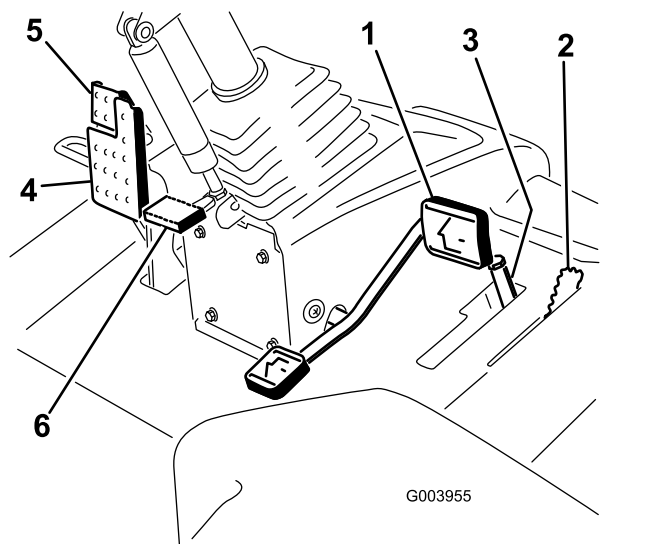

**Figuur 41**

- |  |                                 |
|--|---------------------------------|
| 1. Tractiepedaal                             | 4. Rempedaal                    |
| 2. Hendel voor maaien/transport              | 5. Parkeerrem                   |
| 3. Maaisnelheidsbegrenzer en afstandsstukken | 6. Pedaal voor stuurverstelling |

## Hendel voor maaien/transport

Gebruik de hendel voor maaien/transport (Figuur 41) om de machine in de MAAI- of TRANSPORTMODUS te schakelen. Duw de hendel naar voren om de MAAIMODUS te selecteren, en naar achteren om de TRANSPORTMODUS te selecteren.

**Opmerking:** De maaidekken kunnen niet worden neergelaten als de maai-/hefhendel in de TRANSPORTSTAND staat.

## Maaitoerentalbegrenzer

Als de maaitoerentalbegrenzer (Figuur 41) omhoog/voorwaarts is geklapt, kunt u het maaitoerental regelen en de maaidekken inschakelen. Met elk afstandsstuk kunt u de maaisnelheid met ongeveer 0,8 km/u wijzigen. Hoe meer afstandsstukken u bovenop de bout plaatst, des te trager zal de machine gaan. Zet de maaisnelheidsbegrenzer achteruit om met de maximale transportsnelheid te rijden.

## Rempedaal

Trap het rempedaal in om de machine (Figuur 41) te stoppen.

## Parkeerrem

Om de parkeerrem in werking te stellen, moet u het rempedaal intrappen en de bovenkant naar voren

drukken om dit vast te zetten (Figuur 41). Om de parkeerrem uit te schakelen, trapt u het rempedaal in totdat de vergrendeling van de parkeerrem wordt ingetrokken.

## Pedaal voor stuurverstelling

Om het stuur in uw richting te kantelen, moet u het pedaal (Figuur 41) intrappen, de stuurkolom naar u toe trekken in een positie die voor u het meest comfortabel is, en uw voet van het pedaal halen.

## Toerentalsschakelaar

Met de toerentalsschakelaar kunt u het toerental op 2 manieren veranderen (Figuur 42). Door op de schakelaar te tikken kan het toerental in stappen van 100 tpm worden verhoogd of verlaagd. Hou een zijde van de schakelaar ingedrukt om de motor automatisch in hoog of laag stationair te schakelen.

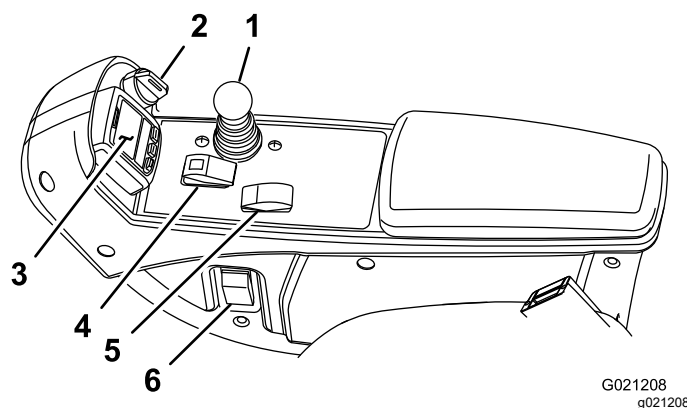

**Figuur 42**

- |                      |                                       |
|----------------------|---------------------------------------|
| 1. Maai-/hefhendel   | 4. Activerings-/blokkeringsschakelaar |
| 2. Contactschakelaar | 5. Toerentalsschakelaar               |
| 3. InfoCenter        | 6. Schakelaar van koplampen           |

## Maai-/hefhendel

Deze hendel (Figuur 42) brengt de maai-eenheden omhoog en omlaag, en u gebruikt de hendel om de maai-eenheden te starten en te stoppen wanneer de maai-/transporthendel in de MAAISTAND staat en de activerings-/blokkeringsschakelaar in de stand ACTIVEREN staat. U kunt de maaidekken niet neerlaten als de maai-/hefhendel in de TRANSPORTSTAND staat.

## Contactschakelaar

De contactschakelaar (Figuur 42) heeft 3 standen: UIT, AAN/VOORGLOEIEN en START.



## InfoCenter

Het InfoCenter lcd-scherm toont informatie zoals de bedrijfsmodus en diverse diagnostieken en andere informatie over de machine (Figuur 42).

## Activerings-/blokkeringschakelaar

Gebruik de activerings-/blokkeringschakelaar (Figuur 42) in combinatie met de maai-/hefhendel om de maai-eenheden te bedienen.

## Schakelaar van koplampen

Zet de schakelaar omlaag om de koplampen te ontsteken (Figuur 42).

## Wethendels

De wethendels worden in combinatie met de maai-/hefhendel gebruikt om de messenkooien te wetten (Figuur 43).

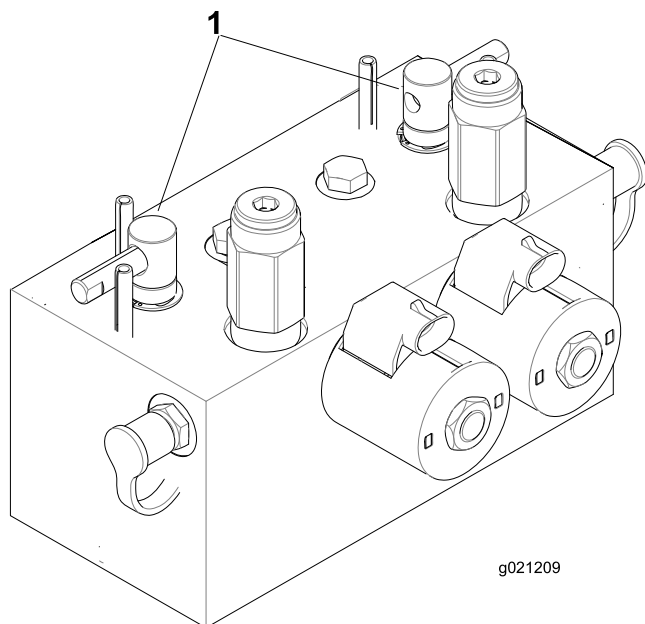

Figuur 43

1. Wethendels

## Aansluitpunt

Het aansluitpunt is geschikt voor 12 V elektrische apparaten (Figuur 44).

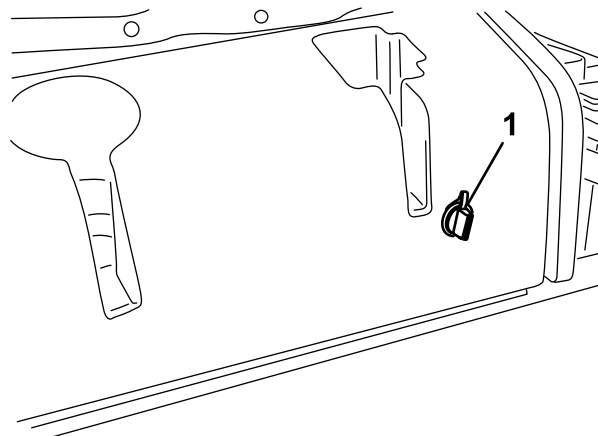

Figuur 44

1. Aansluitpunt

## De stoel verstellen

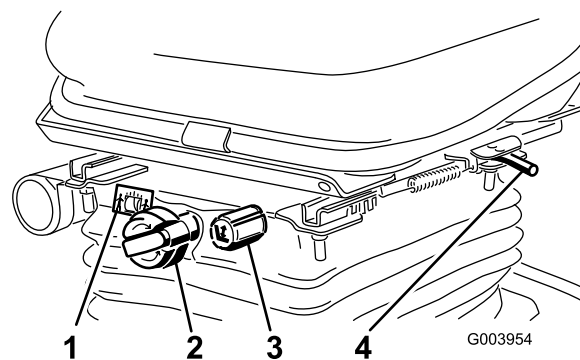

Figuur 45

1. Gewichtmeter
2. Instelknop voor gewicht
3. Instelknop voor hoogte
4. Instelhendel

### Hendel bestuurdersstoel

Trek aan de hendel van de bestuurdersstoel (Figuur 45) om deze naar voren en naar achteren te schuiven. Laat de hendel los om de stoel in zijn stand te vergrendelen.

### Instelknop voor gewicht

Draai aan de instelknop voor het gewicht tot uw gewicht verschijnt in het venstertje van de gewichtmeter.

### Instelknop voor hoogte

Draai aan de instelknop voor de hoogte om de hoogte van de stoel te wijzigen.

## Het InfoCenter Icd-scherm gebruiken

Het InfoCenter Icd-scherm toont informatie zoals de bedrijfsmodus en diverse diagnostieken en andere informatie over de machine (Figuur 46). Het InfoCenter heeft een startscherm en een hoofdscherm. U kunt te allen tijde heen en weer gaan tussen het welkomtscherm en het hoofdscherm door een willekeurige welke knop in het InfoCenter te bedienen en dan op de richtingspijl te drukken.

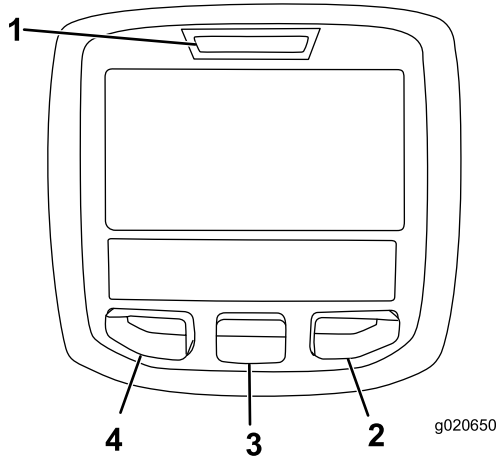

Figuur 46

















- |                   |                   |
|-------------------|-------------------|
| 1. Controlelampje | 3. Middelste knop |
| 2. Rechterknop    | 4. Linkerknop     |



- Linkerknop, knop toegang tot menu/terug – druk op deze knop om naar de menu's van het InfoCenter te gaan. De knop dient om het huidige menu te verlaten.
- Middelste knop – druk op deze knop om naar beneden door menu's te bewegen.
- Rechterknop – druk op deze knop als een pijl naar rechts aangeeft dat er nog andere opties in het menu zijn.

**Opmerking:** De knoppen kunnen verschillende functies vervullen afhankelijk van wat op dat moment nodig is. Voor elke knop is er een pictogram dat de huidige functie weergeeft.

## Verklaring van pictogrammen in het InfoCenter

	Uren resterend tot onderhoud
	Bedrijfsuren op nul zetten
<b>SERVICE DUE</b>	Geeft aan wanneer gepland onderhoud moet worden uitgevoerd
	Motortoerental/status – het toerental van de motor (rpm)
	Urenteller
	Informatiepictogram
	Snel
	Langzaam
	Brandstofpeil
	Stationair herstel is vereist.
	De gloeibougies werken.
	Breng de maaidekken omhoog.
	Breng de maaidekken omlaag.
	Neem plaats op de bestuurdersstoel.
	De parkeerrem is ingeschakeld.
<b>H</b>	Het bereik is hoog (transport).
<b>N</b>	Vrijstand
<b>L</b>	Het bereik is laag (maaieren).
	Temperatuur van de motorkoelvloeistof (°C of °F)
	Temperatuur (heet)
	De aftakas is ingeschakeld.
	Niet toegestaan

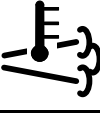
	Start de motor.
	Zet de motor af.
	Motor
	Contactschakelaar
	De maaidekken worden neergelaten.
	De maaidekken worden opgetild.
PIN	Pincode
CAN	CAN-bus
	InfoCenter
Bad	Slecht of mislukt
	Gloeilamp
OUT	Uitvoer van TEC-controller of bedieningskabel in kabelboom
	Schakelaar
	Laat de schakelaar los.
	Wijzigen in de aangegeven status.
Symbolen worden vaak gecombineerd in zinnen. Hier volgen enkele voorbeelden	
	Zet de machine in neutraal.
	Motor weigert te starten.
	Motor uitgeschakeld
	Motorkoelvloeistof is te heet.
	Waarschuwing asopbouw DPF – raadpleeg <a href="#">Asopbouw in het DPF (bladz. 40)</a> voor meer informatie.
	Aanvraag reset-standby regeneratie
	Aanvraag geparkeerde of herstel regeneratie

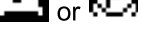
	Een geparkeerde of herstel regeneratie is bezig.
	Hoge uitlaattemperatuur
	Defect van diagnosecontrole van stikstofdioxide; rijd de machine terug naar werkplaats en neem contact op met uw erkende Toro-distributeur verdeler (softwareversie U en later).
	De aftakas is uitgeschakeld.
	Ga zitten of schakel de parkeerrem in werking.

 Enkel toegankelijk met de pincode

## De menu's gebruiken







Druk in het hoofdscherm op de menuknop om naar het InfoCenter menusysteem te gaan. U gaat naar het hoofdmenu. Raadpleeg de volgende tabellen voor een overzicht van de opties die u hebt in de menu's:

Hoofdmenu	
Menu-optie	Beschrijving
Storingen	Bevat een lijst met de recente machinefouten. Raadpleeg de <i>Gebruikershandleiding</i> of neem contact op met een erkende Toro distributeur voor meer informatie over het menu Storingen en de informatie die het bevat.
Onderhoud	Bevat informatie over de machine, zoals bedrijfsurentellers en andere cijfergegevens van die aard.
Diagnostiek	Geeft de status van elke machineschakelaar, sensor en bedieningsoutput aan. U kunt dit menu gebruiken om sommige problemen op te lossen. In het menu ziet u namelijk welke onderdelen in- en uitgeschakeld zijn.
Instellingen	Hier kunt u het InfoCenter-scherm configureren en aan uw voorkeuren aanpassen
Machine	Hier ziet u het modelnummer, het serienummer en de versie van de software op uw machine

<b>Onderhoud</b>	
<b>Menu-optie</b>	<b>Beschrijving</b>
Uren	Het totale aantal bedrijfsuren van de machine, motor en aftakas, alsook het aantal uren dat de machine getransporteerd is geweest en de tijd tot het volgende onderhoudsinterval
Counts	Het aantal starts, omwentelingen van de maai-eenheid/aftakas en ventilatoromkeringen dat de machine al heeft uitgevoerd
DPF Regeneration	De optie regeneratie van dieselpartikelfilter en DPF-submenu's
Inhibit Regen	De regeneratie resetten
Parked Regen	Een geparkeerde regeneratie starten
Last Regen	Geeft het aantal uren weer sinds de vorige reset, geparkeerde of herstel regeneratie
Recover Regen	Een herstel regeneratie starten
Counts	Een overzicht van talrijke tellingen die de machine heeft uitgevoerd

<b>Diagnostiek</b>	
<b>Menu-optie</b>	<b>Beschrijving</b>
Maai-eenheden	Geeft de invoer, bepalende factoren en uitvoer voor het optillen en neerlaten van de maaidekken aan.
Hoog/laag bereik	Geeft de invoer, bepalende factoren en uitvoer voor het rijden in de transportmodus aan.
Aftakas	Geeft de invoer, bepalende factoren en uitvoer voor het inschakelen van het aftakascircuit aan.
Engine Run	Geeft de invoer, bepalende factoren en uitvoer voor het inschakelen van de motor aan.
Wetten	Geeft de invoer, bepalende factoren en uitvoer voor het inschakelen van de wetfunctie aan.

<b>Instellingen</b>	
<b>Menu-optie</b>	<b>Beschrijving</b>
Eenheden	Bepaalt de eenheden die gebruikt worden in het InfoCenter. De opties zijn Engels of metrisch.

Taal	Bepaalt de taal die gebruikt wordt in het InfoCenter*.
Schermerverlichting lcd	De helderheid van het lcd-scherm.
Contrast lcd	Het contrast van het lcd-scherm.
Voorste messenkooisnelheid (wetmodus)	Bepaalt de snelheid van de voorste messen in wetmodus.
Achterste messenkooisnelheid (wetmodus)	Bepaalt de snelheid van de achterste messen in wetmodus.
Beveiligde menu's	Geeft een door uw bedrijf geautoriseerde persoon toegang tot de beveiligde menu's met een pincode.
Auto stationair 	Bepaalt hoeveel tijd er verstrijkt voordat de machine bij stationair draaien naar laag stationair schakelt.
Aantal messen 	Bepaalt het aantal messen van de messenkooi voor het messenkooitoerental.
Maaisnelheid 	Regelt de rijsnelheid om het messenkooitoerental te bepalen.
Maaihoogte 	Regelt de maaihoogte om het messenkooitoerental te bepalen.
V messenkooi tpm 	De berekende toerentalstand van de voorste messenkooien. De messenkooien kunnen ook handmatig worden ingesteld.
A messenkooi tpm 	De berekende toerentalstand van de achterste messenkooien. De messenkooien kunnen ook handmatig worden ingesteld.

\*Alleen gebruikerstekst wordt vertaald. De schermen fouten, onderhoud en diagnostiek hebben betrekking op onderhoud. De titels worden weergegeven in de ingestelde taal, maar de menu-items zijn in het Engels.

 Beveiligd menu – Enkel toegankelijk met de pincode

<b>Betreffende</b>	
<b>Menu-optie</b>	<b>Beschrijving</b>
Model	Het modelnummer van de machine.
Serienummer	Het serienummer van de machine.
Softwareversie van hoofdbedieningseenheid	De softwareversie van de hoofdbedieningseenheid.

InfoCenter softwareversie	De softwareversie van het InfoCenter.
CAN-bus	De status van de communicatiebus van de machine.

## Beveiligde menu's

In het instellingenmenu van het InfoCenter kunt u configuratie-instellingen voor de bediening veranderen. Gebruik het beveiligde menu om deze instellingen te vergrendelen.

**Opmerking:** Bij levering van de machine is de oorspronkelijke code geprogrammeerd door uw distributeur.

## Toegang tot de beveiligde menu's

**Opmerking:** De standaard pincode van de machine is 0000 of 1234.

Als u de pincode heeft gewijzigd en vergeten bent, neem dan contact op met uw erkende Toro distributeur voor hulp.

1. Scroll in het HOOFDMENU met de middelste knop naar beneden tot het INSTELLINGENMENU en druk op de rechterknop (Figuur 47).

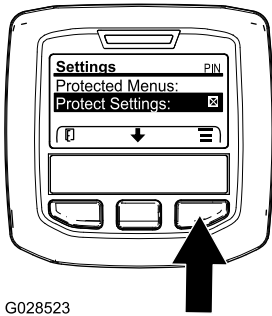

G028523

g028523

Figuur 47

2. Scroll in het INSTELLINGENMENU met de middelste knop naar beneden tot het BEVEILIGDE MENU en druk op de rechterknop (Figuur 48A).

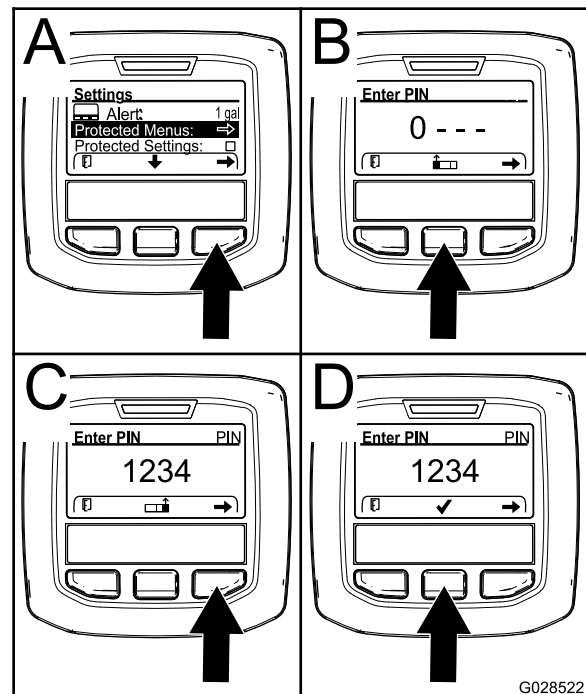

G028522

g028522

Figuur 48

3. Om de PIN-code in te voeren drukt u op de middelste knop tot het eerste gewenste cijfer verschijnt, druk dan op de rechterknop om naar het volgende cijfer te gaan (Figuur 48B en Figuur 48C). Herhaal dit tot het laatste cijfer is ingevoerd en druk dan nogmaals op de rechterknop.
  4. Druk op de middelste knop om de PIN-code in te voeren (Figuur 48D).
- Wacht tot het rode controlelampje van het InfoCenter oplicht.

**Opmerking:** Als het InfoCenter de PIN-code accepteert en het beveiligde menu opent dan verschijnt "PIN" in de rechter bovenhoek van het scherm.

**Opmerking:** Zet de contactschakelaar op UIT en dan op AAN om het beveiligde menu te vergrendelen.

U kunt de instellingen in het beveiligde menu weergeven en wijzigen. Scroll in het beveiligde menu omlaag tot de optie Instellingen beveiligen. Wijzig de instelling met de rechterknop. Als u Instellingen beveiligen op UIT zet kunt u de instellingen in het beveiligde menu bekijken en wijzigen zonder de PIN-code in te voeren. Als u Instellingen beveiligen op AAN zet worden de beveiligde opties verborgen en moet u de PIN-code invoeren om de instellingen in het beveiligde menu te wijzigen. Na het instellen van de pincode moet u de contactschakelaar op UIT zetten en dan terug op AAN om deze optie te activeren en op te slaan.

## Instelling automatisch stationair aanpassen

1. Scroll in het instellingenmenu naar beneden tot u de functie Auto Stationair ziet.
2. Druk op de rechterknop om de instelling voor automatisch stationair draaien te wijzigen; de mogelijke opties zijn 8, 10, 15, 20, 30 seconden of UIT.

## Het aantal messen instellen

1. Scroll in het instellingenmenu naar beneden tot u de functie Aantal messen ziet.
2. Druk op de rechterknop om het aantal messen te wijzigen; u kunt kiezen tussen 5, 8 of 11.

## Maaisnelheid instellen

1. Scroll in het instellingenmenu naar beneden tot u de functie Maaisnelheid ziet.
2. Druk op de rechterknop om de maaisnelheid in te stellen.
3. Gebruik de middelste en de rechterknop om de gepaste maaisnelheidsinstelling te selecteren op de mechanische maaisnelheidsbegrenzer van het tractiepedaal.
4. Druk op de linkerknop om het maaisnelheidsmenu te verlaten en de instelling te bewaren.

## De maaihoogte (HOC) instellen

1. Scroll in het instellingenmenu naar beneden tot u de functie HOC ziet
2. Druk op de rechterknop om HOC te selecteren.
3. Gebruik de middelste en de rechterknop om de gewenste maaihoogte-instelling te kiezen. (Als de gewenste instelling niet wordt weergegeven, kies dan de HOC-instelling uit de lijst die deze het dichtst benadert).
4. Druk op de linkerknop om het menu HOC te verlaten en de instelling te bewaren.

## De toerentallen van de voorste en achterste messenkooien instellen

De toerentallen van de voorste en achterste messenkooien worden berekend aan de hand van het aantal messen, de maaisnelheid en de maaihoogte-instelling in het InfoCenter. U kunt de instelling echter handmatig aanpassen aan verschillende maaiomstandigheden.

1. Om het toerental van de messenkooien te wijzigen, scrollt u naar beneden tot u V messenkooi tpm, A messenkooi tpm of beide ziet.

2. Druk op de rechterknop om het toerental te veranderen. Als u de toerentalinstelling wijzigt, zal het display het toerental berekend op basis van de vorige instellingen van het aantal messen, de maaisnelheid en de maaihoogte blijven weergeven; u zult echter ook de nieuwe waarde zien.

## De timer 'Onderhoud vereist' instellen

Dit zet het aantal uur tot het volgende vereiste onderhoud op nul nadat een geplande onderhoudsprocedure is uitgevoerd.

1. Scroll in het instellingenmenu met de middelste knop naar beneden tot het BEVEILIGDE MENU en druk op de rechterknop.
2. Voer de pincode in; raadpleeg Toegang tot de beveiligde menu's in de *Gebruikershandleiding* van uw machine.
3. Ga in het Onderhoudsmenu naar het menu UREN.
4. Scroll naar beneden naar het symbool onderhoud .

**Opmerking:** Indien er onderhoudswerkzaamheden vereist zijn, toont het eerste pictogram NU.

5. Onder het eerste pictogram ziet u het item onderhoudsinterval  (tijdsinterval, bv. 250, 500 enz.)

**Opmerking:** Onderhoudsinterval is een item in het beveiligde menu.

6. Markeer het onderhoudsinterval en druk op de rechterknop.
7. Wanneer het nieuwe scherm verschijnt, bevestigt u RESET SERVICE HOURS—ARE YOU SURE? (Bedrijfsuren op nul zetten – Bent u zeker?)
8. Met de middelste of de linkerknop kiest u respectievelijk YES (Ja) of NO (Nee).
9. Nadat u JA hebt geselecteerd, verschijnt het intervalscherm en gaat u terug naar de selecties van Service Hours (Bedrijfsuren).

## Specificaties

**Opmerking:** Specificaties en ontwerp kunnen zonder voorafgaande kennisgeving worden gewijzigd.

Transportbreedte	233 cm
Maaibreedte	254 cm
Lengte	282 cm

Hoogte	160 cm
Gewicht (inclusief vloeistoffen en maaidekken met 8 messen)	1420 kg
Motor	Yanmar 43 pk
Inhoud brandstoftank	53 liter
Transportsnelheid	0 tot 16 km/uur
Maaisnelheid	0 tot 13 km/uur

## Werktuigen/accessoires

Een selectie van door Toro goedgekeurde werktuigen en accessoires is verkrijgbaar voor gebruik met de machine om de mogelijkheden daarvan te verbeteren en uit te breiden. Neem contact op met een erkende servicedealer of een erkende Toro- distributeur, of bezoek [www.Toro.com](http://www.Toro.com) voor een lijst van alle goedgekeurde werktuigen en accessoires.

Om de beste prestaties te verkrijgen en er zeker van te zijn dat de machine altijd veilig kan worden gebruikt, moet u ter vervanging uitsluitend originele Toro- onderdelen en accessoires gebruiken. Gebruik ter vervanging nooit onderdelen en accessoires van andere fabrikanten, omdat dit gevaarlijk kan zijn. Dit kan ertoe leiden dat de garantie op het product komt te vervallen.

# Gebruiksaanwijzing

**Opmerking:** Bepaal de linker- en rechterzijde van de machine vanuit de normale bedieningspositie.

## Voor gebruik

## Veiligheidsinstructies voorafgaand aan het werk

### Algemene veiligheid

- Laat kinderen of personen die geen instructie hebben ontvangen, de machine nooit gebruiken of onderhoudswerkzaamheden daaraan verrichten. Plaatselijke voorschriften kunnen nadere eisen stellen aan de leeftijd van degene die met de machine werkt. Plaatselijke voorschriften kunnen nadere eisen stellen aan de leeftijd van degene die met de machine werkt. De eigenaar is verantwoordelijk voor de instructie van alle bestuurders en technici.
- Zorg ervoor dat u vertrouwd raakt met de bedieningsorganen en de veiligheidssymbolen, en weet hoe u de machine veilig kunt gebruiken.
- Doe het volgende voordat u de bestuurdersstoel verlaat:
  - Parkeer de machine op een horizontaal oppervlak.
  - Schakel de maai-eenheden uit en laat deze zakken.
  - Haal de parkeerrem aan.
  - Zet de motor af en verwijder het sleuteltje.
  - Wacht totdat alle bewegende onderdelen tot stilstand zijn gekomen.
  - Laat de machine afkoelen voordat u deze afstelt, reinigt, stalt of er onderhoudswerkzaamheden aan verricht.
- Zorg ervoor dat u weet hoe u de machine en de motor snel kunt stoppen.
- Gebruik de machine niet als er schermen of andere beveiligingsmiddelen ontbreken of als deze niet naar behoren werken.
- Controleer voordat u begint te maaien altijd de machine om zeker te zijn dat de maai-eenheden in goede staat zijn.
- Inspecteer het terrein waarop u de machine gaat gebruiken en verwijder voorwerpen die de machine kan uitwerpen.

## Brandstofveiligheid

- Wees uiterst voorzichtig bij het omgaan met brandstof. Brandstof is ontvlambaar en de dampen kunnen tot ontploffing komen.
- Doof alle sigaretten, sigaren, pijpen en andere ontstekingsbronnen.
- Gebruik uitsluitend een goedgekeurd vat of blik voor de brandstof.
- Wanneer de motor loopt of heet is, mag u de brandstofdop niet verwijderen of geen brandstof toevoegen.
- Geen brandstof bijvullen of aftappen in een afgesloten ruimte.
- Bewaar de machine en het brandstoftank niet op plaatsen waar open vlammen, vonken of waakvlammen (bv. van een boiler of een ander toestel) aanwezig kunnen zijn.
- Probeer de motor niet te starten als u brandstof hebt gemorst; voorkom elke vorm van open vuur of vonken totdat de brandstofdampen volledig zijn verdwenen.

## Brandstoftank vullen

### Inhoud brandstoftank

53 liter

### Brandstof

**Belangrijk:** Gebruik uitsluitend diesel met een extreem laag zwavelgehalte. Brandstof met een hoger gehalte zwavel beschadigt de dieseloxydatiekatalysator (DOC). Dit zal leiden tot operationele problemen en verkort de levensduur van de motoronderdelen.

**Als de onderstaande waarschuwingen niet worden opgevolgd kan dit leiden tot schade aan de motor.**

- Gebruik geen kerosine of benzine in plaats van dieselbrandstof.
- Meng nooit kerosine of motorolie met de dieselbrandstof.
- Bewaar de brandstof nooit in vaten die van binnen verzinkt zijn.
- Voeg geen additieven toe aan de brandstof.

### Diesel

**Cetaangetal:** 45 of hoger

**Zwavelgehalte:** ultralaag (<15 ppm)

### Brandstof

## Brandstof (cont'd.)

Diesel specificatie	Locatie
ASTM D975 Nr. 1-D S15 No. 2-D S15	VS
EN 590	EU
ISO 8217 DMX	Internationaal
JIS K2204 Grade No. 2	Japan
KSM-2610	Korea

- Gebruik uitsluitend schone, verse diesel of biodiesel.
- Koop brandstof in hoeveelheden die binnen 180 dagen kunnen worden gebruikt zodat u altijd verse brandstof heeft.

Gebruik zomerdieselbrandstof (nr. 2-D) bij temperaturen boven -7 °C en winterdieselbrandstof (nr. 1-D of nr. 1-D/2-D-mengsel) bij temperaturen beneden -7 °C.

**Opmerking:** Gebruik van winterdieselbrandstof bij lage temperaturen biedt een lager vlammpunt en een lager stolpunt. Dit vergemakkelijkt het starten en vermindert de kans dat de filters verstopt raken.

Gebruik bij temperaturen boven -7 °C zomer- in plaats van winterdieselbrandstof om de brandstofpomp langer te laten meegaan en meer vermogen te ontwikkelen.

### Biodiesel

Deze machine kan ook gebruik maken van een dieselmengsel tot maximaal B20 (20% biodiesel, 80% diesel).

**Zwavelgehalte:** ultralaag (<15 ppm)

**Biodiesel specificatie:** ASTM D6751 of EN 14214

**Gemengde brandstof specificatie:** ASTM D975, EN 590, of JIS K2204

**Belangrijk:** Het aandeel diesel moet een ultralaag zwavelgehalte hebben.

Neem de volgende voorzorgsmaatregelen in acht:

- Biodieselmengsels kunnen gelakte oppervlakken beschadigen.
- Gebruik B5 (biodieselinhoud 5%) of mengsels met een lager percentage in koud weer.
- Controleer afdichtingen, slangen en pakkingen, die in contact met brandstof komen, omdat zij in de loop der tijd hierdoor kunnen worden aangetast.



- De kans bestaat dat een brandstoffilter na verloop van tijd verstopt raakt, nadat u bent overgestapt op een biodieselmengsel.
- Neem voor verdere informatie over biodiesel contact op met een erkende Toro- distributeur.

## ⚠ VOORZICHTIG

**Niet-aangesloten of beschadigde interlockschakelaars kunnen onverwachte gevolgen hebben op de werking van de machine. Dit kan lichamelijk letsel veroorzaken.**

- Laat de interlockschakelaars ongemoeid.
- Controleer elke dag de werking van de interlockschakelaars en vervang beschadigde schakelaars voordat u de machine weer in gebruik neemt.

**Belangrijk:** Als een interlockschakelaar niet werkt, moet u contact opnemen met uw erkende Toro verdeler.

## Brandstof tanken

1. Plaats de machine op een horizontaal oppervlak, laat de maai-eenheden zakken, stel de parkeerrem in werking, zet de motor af en verwijder het sleuteltje.
2. Maak de omgeving van de dop van de brandstoftank schoon. Gebruik hiervoor een schone doek.
3. Verwijder de dop van de brandstoftank (Figuur 49).

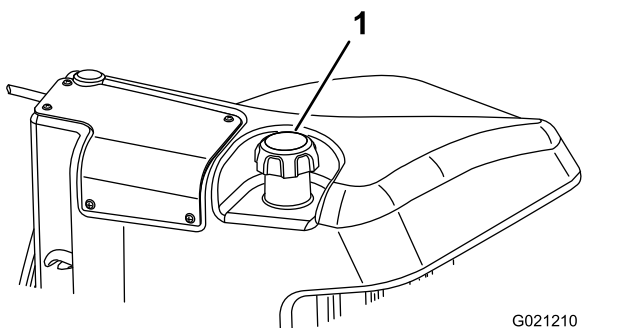

Figuur 49

1. Dop van brandstoftank

4. Vul de brandstoftank tot 6 tot 13 mm vanaf de onderkant van de vulbuis.
5. Draai de tankdop na het vullen stevig vast.

**Opmerking:** Vul de brandstoftank na elk gebruik indien dit mogelijk is. Dit beperkt mogelijke condensvorming in de brandstoftank tot een minimum.

## Dagelijks onderhoud uitvoeren

**Onderhoudsinterval:** Bij elk gebruik of dagelijks

Voer elke dag, voordat u de machine start, de dagelijkse procedures uit beschreven in [Onderhoud \(bladz. 54\)](#).

## De interlockschakelaars controleren

**Onderhoudsinterval:** Bij elk gebruik of dagelijks

## De machine voorbereiden

1. Rij de machine langzaam naar een open terrein.
2. Laat de maai-eenheden zakken, zet de motor af en stel de parkeerrem in werking.

## De interlock voor het tractiepedaal bij starten controleren

1. Op de bestuurdersstoel gaan zitten.
2. Haal de parkeerrem aan.
3. Druk de aftakasschakelaar in de stand UITSCHAKELEN.
4. Druk het tractiepedaal in.
5. Draai het sleuteltje naar de stand START.

**Opmerking:** De startmotor mag de motor niet laten draaien met een ingetrapt tractiepedaal.

## De interlock voor de aftakas bij starten controleren

1. Ga op de bestuurdersstoel zitten
2. Druk de aftakasschakelaar in de stand INSCHAKELEN.
3. Start de motor.

**Opmerking:** De motor mag niet starten wanneer de aftakasschakelaar in de stand INSCHAKELEN staat.

## De interlock voor de aftakas bij lopen controleren

1. Ga op de bestuurdersstoel zitten

2. Druk de aftakasschakelaar in de stand UITSCHAKELEN.
3. Start de motor.
4. Sta op uit de stoel.
5. Druk de aftakasschakelaar in de stand INSCHAKELEN.

**Opmerking:** De aftakas mag niet lopen wanneer u niet in de bestuurdersstoel zit.

## De interlock voor de parkeerrem en het tractiepedaal bij lopen controleren

1. Op de bestuurdersstoel gaan zitten.
2. Haal de parkeerrem aan.
3. Druk de aftakasschakelaar in de stand UITSCHAKELEN.
4. Houd uw voet van het tractiepedaal.
5. Start de motor.
6. Druk het tractiepedaal in.

**Opmerking:** De motor moet afslaan wanneer de parkeerrem ingeschakeld is en het tractiepedaal ingedrukt is.

## Tijdens gebruik

## Veiligheid tijdens het werk

### Algemene veiligheid

- De eigenaar/gebruiker is verantwoordelijk voor ongelukken die persoonlijk letsel of materiële schade kunnen veroorzaken, en hij dient zulke ongelukken te voorkomen.
- Draag geschikte kleding en uitrusting, zoals oogbescherming, een lange broek, stevige schoenen met een gripvaste zool en gehoorbescherming. Draag lang haar niet los en draag geen losse kleding of juwelen.
- Gebruik de machine niet als u ziek, moe of onder de invloed van alcohol of drugs bent.
- Geef uw volledige aandacht als u de machine gebruikt. Zorg ervoor dat u met niets anders bezig bent waardoor u kunt worden afgeleid, anders kunt u verwondingen oplopen of kan eigendom worden beschadigd.
- Voordat u de motor start: zorg dat alle aandrijvingen in de neutraalstand staan, de parkeerrem in werking is gesteld en u zich in de bestuurderspositie bevindt.

- Vervoer geen passagiers op de machine en houd omstanders en kinderen weg uit het werkgebied.
- Gebruik de machine uitsluitend bij een goede zichtbaarheid zodat u kuilen en verborgen gevaren kunt vermijden.
- Gebruik de machine niet op nat gras. Als de wielen hun grip verliezen, kan de machine gaan glijden.
- Houd uw handen en voeten uit de buurt van de maai-eenheden.
- Kijk achterom en omlaag voordat u achteruitrijdt om er zeker van te zijn dat de weg vrij is.
- Wees voorzichtig bij het naderen van blinde hoeken, struiken, bomen, en andere objecten die uw zicht kunnen belemmeren.
- Schakel de maai-eenheden uit wanneer u niet maait.
- Verminder uw snelheid en wees voorzichtig als u een bocht maakt of wegen en voetpaden oversteekt met de machine. Verleen altijd voorrang.
- Laat de motor enkel draaien in goed verluchte omgevingen. Uitlaatgassen bevatten koolstofmonoxide, dat dodelijk is bij inademing.
- Laat een machine met draaiende motor niet onbeheerd achter.
- Doe het volgende voordat u de bestuurdersstoel verlaat:
  - Parkeer de machine op een horizontaal oppervlak.
  - Schakel de maai-eenheden uit en laat deze zakken.
  - Haal de parkeerrem aan.
  - Zet de motor af en verwijder het sleuteltje.
  - Wacht totdat alle bewegende onderdelen tot stilstand zijn gekomen.
  - Laat de machine afkoelen voordat u deze afstelt, reinigt, stalt of er onderhoudswerkzaamheden aan verricht.
- Gebruik de machine uitsluitend als het zicht goed is en bij geschikte weersomstandigheden. Gebruik de machine niet als er kans op bliksem is.

### Bescherming van de rolbeugel

- Verwijder geen onderdelen van de rolbeugel van de machine.
- Zorg dat u de veiligheidsgordel draagt en deze in een noodgeval snel kunt losmaken.
- Doe altijd de veiligheidsgordel om.
- Controleer aandachtig of er obstakels zijn waar u onderdoor moet rijden, en zorg dat u ze niet raakt.

- Houd de rolbeugel in deugdelijke staat door deze regelmatig grondig te controleren op beschadiging, en zorg dat alle bevestigingsmateriaal stevig is vastgedraaid.
- Vervang alle beschadigde onderdelen van de rolbeugel. U mag deze niet repareren of aanpassen.
- Laat de maai-eenheden indien mogelijk neer op de grond wanneer u werkt op hellingen. Als u de maai-eenheden omhoog brengt op hellingen, kan de machine onstabiel worden.

## De machine veilig gebruiken op hellingen

- Het maaien op hellingen is een belangrijke factor bij ongelukken waarbij de controle over de machine wordt verloren of deze omkantelt. Dit kan ernstig of dodelijk letsel veroorzaken. U bent verantwoordelijk voor een veilig gebruik van de machine op hellingen. Gebruik van de machine op hellingen vereist altijd extra voorzichtigheid.
- Onderzoek de toestand van het werkgebied om te bepalen of de machine veilig kan worden gebruikt op de helling. Gebruik altijd uw gezond verstand en uw beoordelingsvermogen wanneer u dit onderzoek uitvoert.
- Neem de onderstaande instructies door voor gebruik van de machine op hellingen. Beoordeel de omstandigheden van het terrein alvorens de machine te gebruiken om na te gaan of u de machine op een bepaalde dag op dit terrein kunt gebruiken. Veranderingen in het terrein kunnen tot gevolg hebben dat de machine anders reageert op hellingen.
  - Vermijd starten, stoppen of bochten maken op hellingen. Vermijd plotse veranderingen van snelheid of richting. Draai langzaam en geleidelijk.
  - Gebruik een machine nooit in omstandigheden waarbij u twijfelt over tractie, sturen of stabiliteit.
  - Verwijder of markeer obstakels zoals greppels, putten, geulen, hobbels, stenen en andere verborgen gevaren. In hoog gras zijn obstakels niet altijd zichtbaar. De machine kan omslaan op oneffenheden in het terrein.
  - Denk eraan dat de machine tractie kan verliezen doordat u bergafwaarts, op nat gras of dwars op een helling maait.
  - Rij zeer voorzichtig als u de machine gebruikt in de buurt van steile hellingen, greppels, dijken, waterpartijen en andere gevaarlijke punten. De machine kan plotseling omslaan als een wiel over de rand komt, of als de rand instort. Zorg voor een veilige afstand tussen de machine en een gevaarzone.
  - Spoor gevaren onderaan de helling op. Indien er gevaren zijn, maait u de helling met een loopmaaimachine.

## Starten van de motor

**Belangrijk:** Het brandstofsysteem ontluicht zichzelf automatisch indien zich een van de volgende situaties voordoet:

- U start een nieuwe machine voor de eerste keer.
- De motor is gestopt omdat de brandstof op was.
- Er is onderhoud uitgevoerd aan componenten van het brandstofsysteem.
  1. Neem plaats op de bestuurdersstoel. Haal uw voet van het tractiepedaal zodat dit in de NEUTRAALSTAND komt. Stel de parkeerrem in werking, zet de toerentalschakelaar op de MIDDELSTE stand en controleer of de activerings-/blokkeringsschakelaar op BLOKKEREN is gezet.
  2. Haal uw voet van het tractiepedaal en let erop dat het pedaal in de NEUTRAALSTAND staat.
  3. Draai het sleuteltje naar de stand LOPEN.
  4. Als het indicatielampje van de gloeibougie dooft, draait u het sleuteltje op START. Laat het sleuteltje direct los als de motor start en laat het weer terugkeren naar LOPEN. Laat de motor (zonder belasting) warm worden en zet vervolgens de gashendel in de gewenste stand.

## Indicator verstopping in hydraulisch filter

Het hydraulische systeem is voorzien van een indicator voor verstopping in het hydraulische filter (Figuur 50). Laat de motor lopen op bedrijfstemperatuur en kijk op de indicator. Deze moet in de groene zone staan. Als de indicator in de rode zone staat, moeten de hydraulische filters worden vervangen.

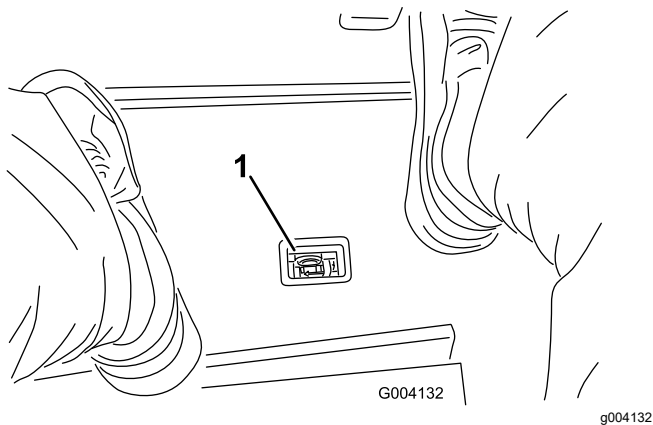

**Figuur 50**

1. Indicator verstopping hydraulisch filter

## De motor afzetten

1. Zet alle bedieningsorganen in de NEUTRAALSTAND, stel de parkeerrem in werking, zet de schakelaar van het motortoerental op laag stationair en laat de motor op een laag stationair toerental lopen.
2. Draai het sleuteltje op UIT en haal het uit het contact.

## Gras maaien met de machine

**Opmerking:** Het maaien van gras op een snelheid waarop de motor wordt belast draagt bij aan de regeneratie van het DPF.

1. Breng de machine naar het werkterrein en stel deze buiten het maaigebied op om de eerste baan te maaien.
2. Verzekert dat de aftakasschakelaar op DISABLE/UITGESCHAKELD staat.
3. Duw de hendel van de maaisnelheidbegrenzer naar voren.
4. Druk op de gashendel-snelheidsschakelaar om het motortoerental op STATIONAIR – HOOG in te stellen.
5. Laat de maai-eenheden neer op de grond met de joystick.
6. Druk de aftakasschakelaar in om de maai-eenheden klaar te maken voor gebruik.
7. Til de maai-eenheden van de grond met de joystick.
8. Rij de machine naar het maaigebied en laat de maai-eenheden zakken.

**Opmerking:** Het maaien van gras op een snelheid waarop de motor wordt belast draagt bij aan de regeneratie van het DPF.

9. Na met maaien van een baan heft u de maai-eenheden met de joystick.
10. Maak een druppelvormige bocht om de machine snel voor de volgende baan uit te lijnen.

## De gazoncompensatieveer afstellen

De gazoncompensatieveer (Figuur 51) zorgt ervoor dat het gewicht van de voorste naar de achterste rol wordt verplaatst. Dit voorkomt dat er een golfpatroon in de grasmat ontstaat, ook wel bekend als 'bobbing'.

**Belangrijk:** Stel de veer af als het maaidek is gemonteerd aan de tractie-eenheid, recht naar voren wijst en is neergelaten op de vloer van de werkplaats.

1. Monteer de borgpen in de achterste opening in de veerstang (Figuur 51).

**Opmerking:** Bij onderhoud van de maai-eenheid beweegt u de borgpen naar de opening van de veerstang naast de gazoncompensatieveer.

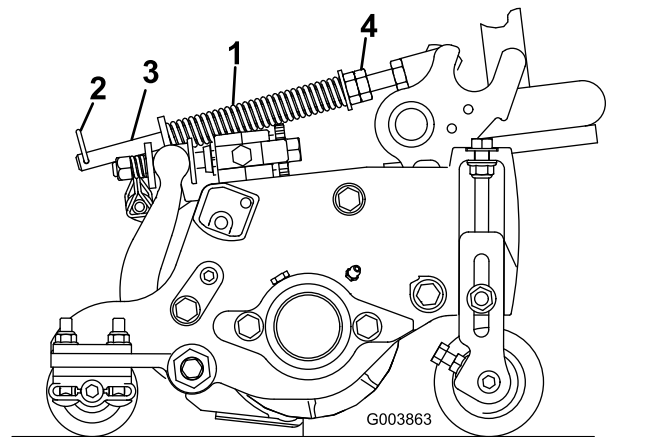

**Figuur 51**

- |                         |                      |
|-------------------------|----------------------|
| 1. Gazoncompensatieveer | 3. Veerstang         |
| 2. Borgpen              | 4. Zeskantige moeren |

2. Draai de zeskantige moeren op het voorste uiteinde van de veerstang vast totdat de lengte van de samengedrukte veer 15,9 cm bedraagt; zie (Figuur 51).

**Opmerking:** Als u werkt op oneffen terrein, moet de veer 13 mm korter zijn. De machine zal het grondoppervlak iets minder goed volgen.

**Opmerking:** De gazoncompensatie-instelling dient opnieuw te worden ingesteld als de

maaiahogte of de agressiviteit van de maaistand gewijzigd wordt.

## Tegendruk van de hefarm afstellen

### Achterste maai-eenheden

#### **⚠ VOORZICHTIG**

De veren staan onder spanning en kunnen persoonlijk letsel veroorzaken.

Wees voorzichtig bij het instellen van de veren.

U kunt de tegendruk op de achterste maai-eenheden afstellen om de machine aan te passen aan verschillende gazonomstandigheden en ervoor te zorgen dat de maaiahogte constant blijft in zware omstandigheden of op terrein waar een viltlaag is ontstaan.

U stelt de tegendruk van elke torsieveer in op 1 van de 4 instellingen. Elke stand verhoogt of verlaagt de tegendruk op de maai-eenheid met 2,3 kg ten opzichte van de vorige stand. De veren kunnen op de achterkant van de eerste actuator van de veer worden geplaatst om alle tegendruk op te heffen (vierde stand).

**Opmerking:** Om alle tegendruk weg te halen, plaatst u het lange been van de torsieveer boven de kraagbout.

1. Parkeer de machine op een horizontaal oppervlak, laat de maai-eenheden neer, zet de motor af, stel de parkeerrem in werking en verwijder het sleuteltje.
2. Steek de veer van het tegengewicht met het lange uiteinde in een buis of gelijkaardig voorwerp, en draai de veer rond de kraagbout in de gewenste stand (Figuur 52).

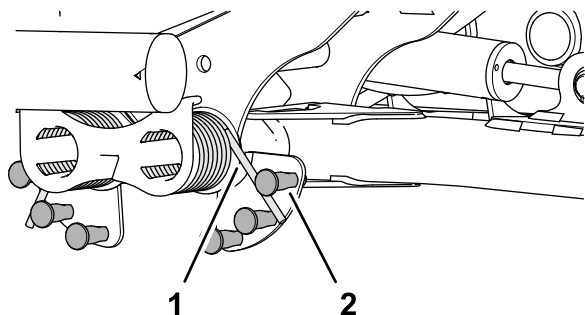

Figuur 52

g375585

1. Veer
2. Kraagbout

3. Herhaal stap 1 en 2 aan de andere veer van het tegengewicht.

## De draaistand van de hefarm instellen

1. Parkeer de machine op een horizontaal oppervlak, laat de maai-eenheden neer, zet de motor af, stel de parkeerrem in werking en verwijder het sleuteltje.
2. De schakelaar van de hefarm bevindt zich onder de hydraulische tank, aan de binnenkant van de hefarm van maai-eenheid 5 (Figuur 31).

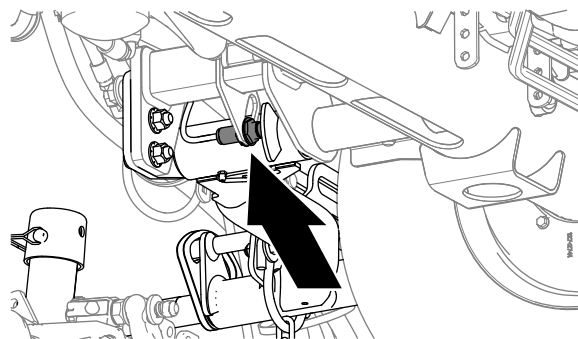

Figuur 53

g375697

3. Draai de contraoer los waarmee de schakelaar van de hefarm bevestigd is aan de schakelaarplaat (Figuur 54).

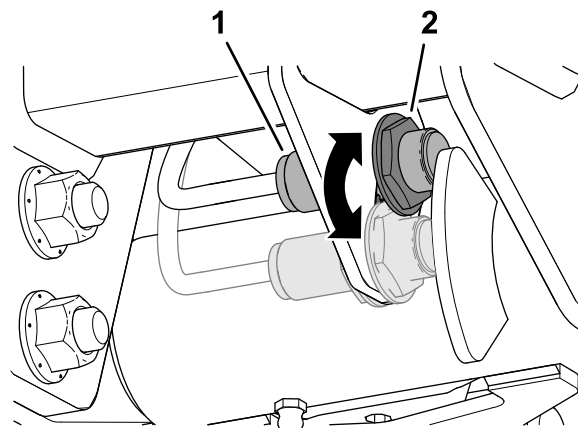

Figuur 54

g375696

1. Schakelaar
2. Sensor van hefarm

4. Stel de schakelaar van de hefarm als volgt af:
  - De omkeerhoogte van de hefarm verhogen doet u door de schakelaar naar beneden te zetten.
  - De omkeerhoogte van de hefarm verlagen doet u door de schakelaar naar boven te zetten.
5. Draai de contraoer vast.

# Toerental van de messenkooien instellen

Om ervoor te zorgen dat de maaikwaliteit constant en van hoog niveau blijft en het gazon na het maaien een gelijkmatig uiterlijk krijgt, stelt u het toerental van de messenkooien als volgt in:

1. In het InfoCenter (menu instellingen) kiest u het aantal messen, de maaisnelheid en de maaihoogte zodat het juiste messenkooitoerental wordt berekend.
2. Als verdere afstelling nodig is, kunt u in het menu instellingen naar beneden scrollen tot u V messenkooi tpm, A messenkooi tpm of beide ziet.
3. Druk op de rechterknop om het messenkooitoerental te veranderen.

**Opmerking:** Als u de toerentalinstelling wijzigt, zal het display het toerental berekend op basis van de vorige instellingen van het aantal messen, de maaisnelheid en de maaihoogte blijven weergeven; u zult echter ook de nieuwe waarde zien.

**Opmerking:** U kunt het toerental van de messenkooien verhogen of verlagen om veranderingen in de gazonomstandigheden te compenseren.

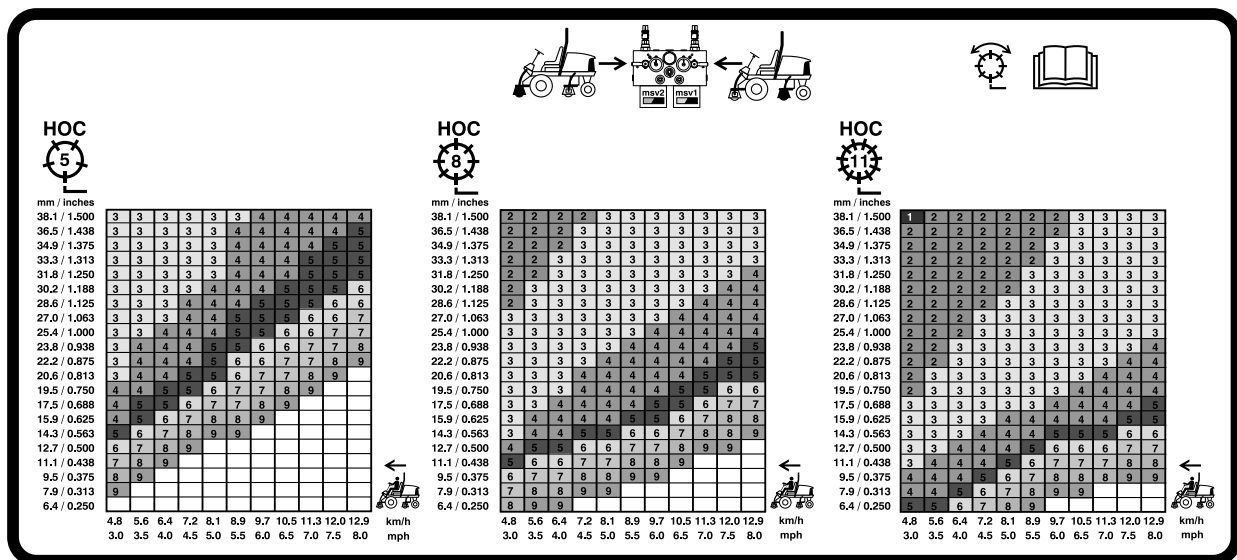

G031995

g031995

Figuur 55

Tabel met toerentalen voor messenkooien van 127 mm

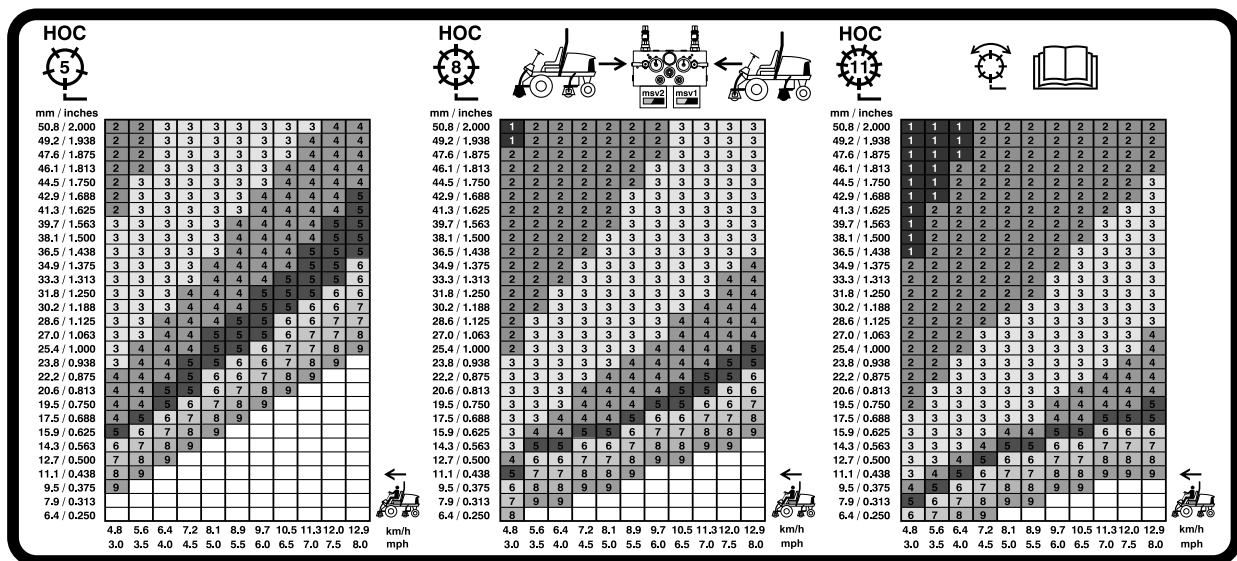

**Figuur 56**

Tabel met toerentallen voor messenkooien van 177,8 mm

## Werking van het diagnoselampje

De machine is uitgerust met een diagnoselampje dat aangeeft dat het elektronische besturingssysteem een storing gevonden heeft. Het diagnoselampje bevindt zich op het InfoCenter, boven het display (Figuur 57). Als de machine naar behoren werkt en het contact sleuteltje naar de stand AAN/LOPEN wordt gedraaid, zal het diagnoselampje kort branden om te tonen dat het werkt. Als er een melding wordt weergegeven, gaat het lampje branden. Als een foutmelding wordt weergegeven, knippert het lampje tot de fout is verholpen.

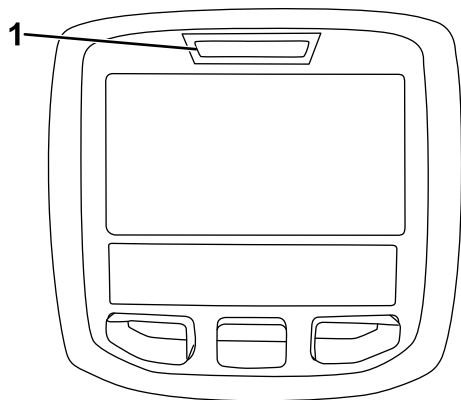

**Figuur 57**

1. Diagnoselampje

## Regeneratie van het dieselpartikelfilter

Het dieselpartikelfilter (DPF) is een onderdeel van het uitlaatsysteem. De oxidatie-katalysator van het DPF vermindert de hoeveelheid schadelijke gassen en het roetfilter vangt het roet in de uitlaatgassen op.

Bij de regeneratie van het DPF wordt het roet in het filter verbrand door de hitte van de uitlaatgassen. Hierbij wordt het roet omgezet tot as en worden de kanalen van het filter schoongemaakt zodat de gefilterde uitlaatgassen door het DPF kunnen stromen.

De computer van de motor bepaalt de mate van roetopbouw door de tegendruk van het DPF te meten. Een te hoge tegendruk betekent dat het roet in het filter niet verbrand wordt tijdens het normale bedrijf van de motor. Hou rekening met het volgende om roetopbouw in het DPF te voorkomen:

- Passieve regeneratie wordt continu uitgevoerd zolang de motor loopt. Laat de motor indien mogelijk met vol toerental lopen tijdens de regeneratie van het DPF.
- Als de tegendruk in het dieselpartikelfilter te hoog is of reeds 100 uur geen herstel regeneratie uitgevoerd is, brengt de computer van de motor u via het InfoCenter op de hoogte wanneer herstel generatie bezig is.
- Wacht tot de herstel regeneratie afgelopen is voordat u de motor uitschakelt.

Hou bij het gebruik en onderhoud van uw machine rekening met de werking van het DPF. Een belaste

motor bij een hoog stationair toerental (volgas) produceert meestal uitlaatgassen die heet genoeg zijn voor de regeneratie van het DPF.

**Belangrijk:** Minimaliseer de tijd dat de motor stationair loopt, of dat u de machine op een laag toerental laat lopen, om de opbouw van roet in het filter te beperken.

- Wanneer voldoende roet zich heeft opgestapeld, meldt de computer dat het tijd is om het dieselpartikelfilter te regenereren.
- Hierbij wordt het roet in het DPF verbrand tot as.
- De computer geeft niet alleen een waarschuwing maar verlaagt het motorvermogen ook, afhankelijk van de mate van roetopbouw.

## Roetopbouw in het DPF

- Na verloop van tijd wordt roet opgestapeld in het roetfilter van het dieselpartikelfilter. De computer van de motor bewaakt de roetopbouw in het DPF.

### Motorwaarschuwingen – roetopbouw

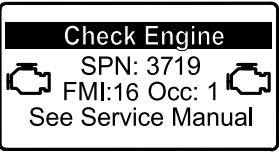
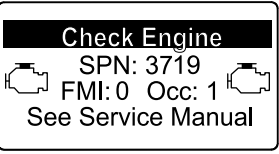

Niveau	Foutcode	Motorvermogen	Aanbevolen actie
Niveau 1: Motorwaarschuwing	 <p>g213866</p> <p><b>Figuur 58</b> Controleer de motor SPN 3719, FMI 16</p>	De computer vermindert het motorvermogen tot 85%.	Voer zo snel mogelijk een geparkeerde regeneratie uit, zie <a href="#">Geparkeerde of herstel regeneratie (bladz. 47)</a>
Niveau 2: Motorwaarschuwing	 <p>g213867</p> <p><b>Figuur 59</b> Controleer de motor SPN 3719, FMI 0</p>	De computer vermindert het motorvermogen tot 50%.	Voer zo snel mogelijk een herstel regeneratie uit, zie <a href="#">Geparkeerde of herstel regeneratie (bladz. 47)</a>

## Asopbouw in het DPF

- De lichtere as wordt via het uitlaatsysteem naar buiten geblazen, de zwaardere as bouwt zich op in het in roetfilter.
- Deze as is een overblijfsel van het regeneratieproces. Na verloop van tijd bouwt de as die niet met de uitlaatgassen naar buiten wordt geblazen zich op in het DPF.
- De computer van de motor berekent de hoeveelheid as in het DPF.
- Wanneer voldoende as zich heeft opgehoopt, stuurt de computer van de motor een motorfout naar het InfoCenter ten teken dat as zich heeft opgehoopt in het dieselpartikelfilter.
- De foutberichten geven aan dat het tijd is voor onderhoud van het dieselpartikelfilter.
- De computer geeft niet alleen een waarschuwing maar verlaagt het motorvermogen ook, afhankelijk van de mate van asopbouw.

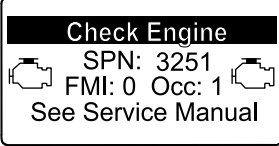

## InfoCenter bestuurdersadviezen en motorwaarschuwingen – asopbouw

Niveau	Foutcode	Vermindering van het toerental	Motorvermogen	Aanbevolen actie
Niveau 1: Motorwaarschuwing	 <p>SPN: 3720 FMI:16 Occ: 1 See Service Manual</p> <p><small>g213863</small></p> <p><b>Figuur 60</b> Controleer de motor SPN 3720, FMI 16</p>	Geen	De computer vermindert het motorvermogen tot 85%.	Geef het DPF een onderhoudsbeurt, zie <a href="#">Onderhoud van de dieseloxydatiekatalysator (DOC) en roetfilter (bladz. 65)</a>
Niveau 2: Motorwaarschuwing	 <p>SPN: 3720 FMI:16 Occ: 1 See Service Manual</p> <p><small>g213863</small></p> <p><b>Figuur 61</b> Controleer de motor SPN 3720, FMI 16</p>	Geen	De computer vermindert het motorvermogen tot 50%.	Geef het DPF een onderhoudsbeurt, zie <a href="#">Onderhoud van de dieseloxydatiekatalysator (DOC) en roetfilter (bladz. 65)</a>
Niveau 3: Motorwaarschuwing	 <p>SPN: 3251 FMI: 0 Occ: 1 See Service Manual</p> <p><small>g214715</small></p> <p><b>Figuur 62</b> Controleer de motor SPN 3251, FMI 0</p>	Motortoerental bij maximale torsie +200 tpm	De computer vermindert het motorvermogen tot 50%.	Geef het DPF een onderhoudsbeurt, zie <a href="#">Onderhoud van de dieseloxydatiekatalysator (DOC) en roetfilter (bladz. 65)</a>

# Soorten DPF-regeneratie

## DPF-regeneratie terwijl de machine in bedrijf is:

Soort regeneratie	Omstandigheden die leiden tot regeneratie van het dieselpartikelfilter	Proces
<b>Passief</b>	Gedurende normaal bedrijf van de machine, bij een hoog toerental of hoge motorbelasting	<ul style="list-style-type: none"> <li>• Het InfoCenter toont geen pictogram tijdens passieve regeneratie.</li> <li>• Tijdens passieve regeneratie verwerkt het dieselpartikelfilter hete uitlaatgassen, waarbij schadelijke emissies worden geoxideerd en roet wordt verbrand tot as.</li> </ul> <p>Zie <a href="#">Passieve regeneratie van het DPF (bladz. 45)</a>.</p>
<b>Ondersteund</b>	Doet zich voor door laag motortoerental, lage motorbelasting of nadat de computer heeft gedetecteerd dat het dieselpartikelfilter verstopt raakt met roet	<ul style="list-style-type: none"> <li>• Het InfoCenter geeft geen pictogram weer dat ondersteunde regeneratie aanduidt.</li> <li>• Tijdens ondersteunde regeneratie past de computer van de motor de instellingen van de motor zo aan dat de uitlaattemperatuur stijgt.</li> </ul> <p>Zie <a href="#">Ondersteunde regeneratie van het DPF (bladz. 45)</a>.</p>
<b>Reset</b>	Eens om de 100 bedrijfsuren Doet zich ook voor indien de computer detecteert dat een ondersteunde regeneratie onvoldoende roet heeft verwijderd	<ul style="list-style-type: none"> <li>• Wanneer het pictogram hoge uitlaattemperatuur  wordt weergegeven op het InfoCenter wordt een regeneratie uitgevoerd.</li> <li>• Tijdens reset regeneratie past de computer van de motor de instellingen van de motor zo aan dat de uitlaattemperatuur stijgt.</li> </ul> <p>Zie <a href="#">Reset regeneratie (bladz. 45)</a>.</p>

## Voor de onderstaande soorten regeneratie moet de machine worden geparkeerd:

Soort regeneratie	Omstandigheden die leiden tot regeneratie van het dieselpartikelfilter	Proces
<b>Geparkeerd</b>	Doet zich voor omdat de computer tegendruk ten gevolge van roetophoping waarneemt in het dieselpartikelfilter Doet zich ook voor wanneer de bestuurder een geparkeerde regeneratie start Kan zich voordoen wanneer u reset regeneratie hebt verhinderd in het InfoCenter en de machine bent blijven gebruiken, waarbij meer roet zich heeft opgestapeld terwijl het dieselpartikelfilter al reset regeneratie vereiste. Kan veroorzaakt worden door de verkeerde brandstof of motorolie te gebruiken	<ul style="list-style-type: none"> <li>• Wanneer het pictogram reset-standby/geparkeerde of herstel regeneratie  of MELDING NR. 188 wordt weergegeven op het InfoCenter, wordt regeneratie gevraagd.</li> <li>• Voer de geparkeerde regeneratie zo snel mogelijk uit om een herstel regeneratie te voorkomen.</li> <li>• Geparkeerde regeneratie duurt 30 tot 60 minuten.</li> <li>• De brandstoftank moet minstens ¼ gevuld zijn.</li> <li>• U moet de machine parkeren om een geparkeerde regeneratie uit te voeren.</li> </ul> <p>Zie <a href="#">Geparkeerde of herstel regeneratie (bladz. 47)</a>.</p>

Voor de onderstaande soorten regeneratie moet de machine worden geparkeerd: (cont'd.)

Soort regeneratie	Omstandigheden die leiden tot regeneratie van het dieselpartikelfilter	Proces
Herstel	Doet zich voor omdat de gebruiker aanvragen voor een geparkeerde regeneratie heeft genegeerd en de machine is blijven gebruiken, waarbij meer roet zich heeft opgestapeld in het dieselpartikelfilter.	<ul style="list-style-type: none"> <li>• Wanneer het pictogram reset-standby/geparkeerde of herstel regeneratie  of MELDING NR. 190 wordt weergegeven op het InfoCenter, wordt herstel regeneratie gevraagd.</li> <li>• Herstel regeneratie kan tot 3 uur duren.</li> <li>• De brandstoftank van de machine moet minstens 1/2 vol zijn.</li> <li>• U moet de machine parkeren voor een herstel regeneratie.</li> </ul> <p>Zie <a href="#">Geparkeerde of herstel regeneratie (bladz. 47)</a>.</p>

## Naar de menu's DPF Regeneration gaan

### Naar de menu's DPF Regeneration gaan

1. Ga naar het onderhoudsmenu en druk op de middelste knop om naar de optie DPF REGENERATION te gaan ([Figuur 63](#)).

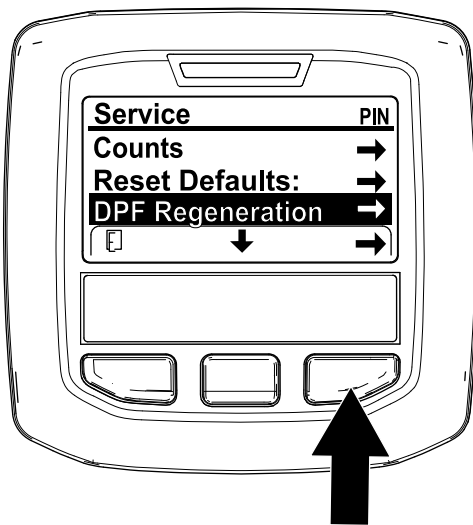

Figuur 63

g227667

2. Druk op de rechterknop om de optie DPF Regeneration te selecteren ([Figuur 63](#)).

### Tijd sinds vorige regeneratie

Druk in het menu DPF Regeneration op de middelste knop om naar beneden te scrollen naar het veld LAST REGEN ([Figuur 64](#)).

In het veld LAST REGEN ziet u hoeveel uur de motor heeft gelopen sinds de vorige reset, geparkeerde of herstel regeneratie.

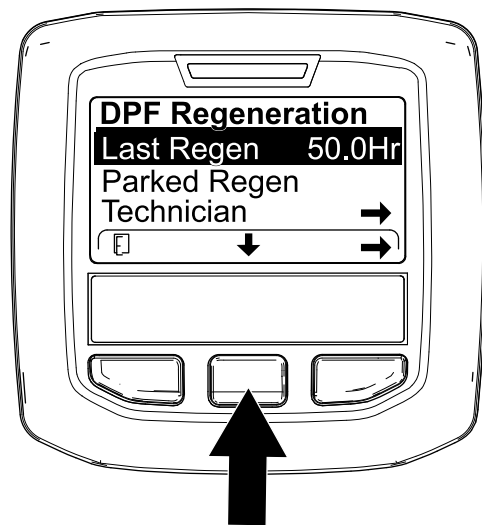

Figuur 64

g224693

### Menu Technician

**Belangrijk:** Als dit u beter uitkomt, kunt u een geparkeerde regeneratie uitvoeren voordat de roetbelasting 100% bereikt, op voorwaarde dat de motor meer dan 50 uur heeft gedraaid sinds de vorige geslaagde reset, geparkeerde of herstel regeneratie.

Gebruik het menu Technician om de huidige regeneratie-instelling van de motor en het opgegeven roetniveau te zien.

Ga naar het menu DPF Regeneration, druk op de middelste knop om naar de optie TECHNICIAN te gaan

en druk op de rechterknop om de optie Technician te selecteren (Figuur 65).

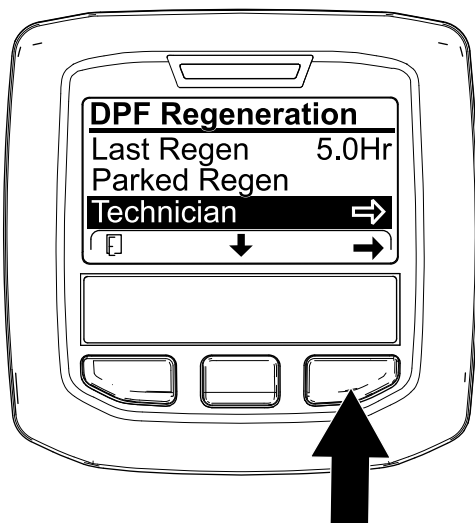

Figuur 65

g227348

## DPF-werkingstabel (cont'd.)

Status	Beschrijving	
Reset Stby	De computer van de motor probeert een reset regeneratie uit te voeren maar een van de volgende factoren verhindert de regeneratie:	De instelling Inhibit Regen staat AAN.
		De uitlaattemperatuur is te laag voor regeneratie.
Reset Regen	De computer van de motor voert een reset regeneratie uit.	
Parked Stby	De computer van de motor vraagt om een geparkeerde regeneratie.	
Parked Regen	U hebt een geparkeerde regeneratie gevraagd en de computer van de motor is bezig met de regeneratie.	
Recov. Stby	De computer van de motor vraagt om een herstel regeneratie.	
Recov. Regen	U hebt een herstel regeneratie gevraagd en de computer van de motor is bezig met de regeneratie.	

- Gebruik de werkingstabel van het dieselpartikelfilter voor meer informatie over de huidige werkingsstatus van het dieselpartikelfilter (Figuur 66).

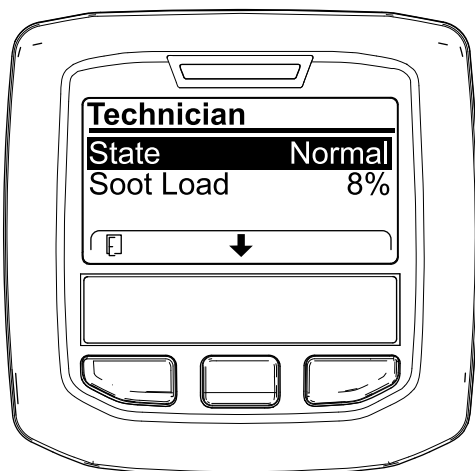

Figuur 66

g227360

- Raadpleeg de roetbelasting uitgedrukt als het percentage roet in het dieselpartikelfilter (Figuur 67); kijk in de tabel roetbelasting.

**Opmerking:** De waarde van de roetbelasting varieert naargelang het gebruik van de machine en DPF-regeneratie.

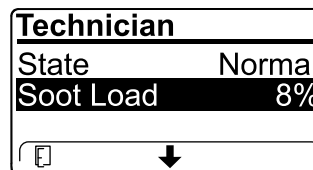

Figuur 67

g227359

## DPF-werkingstabel

Status	Beschrijving
Normal	Het dieselpartikelfilter is in normale bedrijfsmodus – passieve regeneratie.
Assist Regen	De computer van de motor voert een ondersteunde regeneratie uit.

## Tabel roetbelasting

Belangrijke roetbelastingswaarden	Status regeneratie
0% tot 5%	Minimale roetbelasting
78%	De computer van de motor voert een ondersteunde regeneratie uit.
100%	De computer van de motor vraagt automatisch een geparkeerde regeneratie.
122%	De computer van de motor vraagt automatisch een herstel regeneratie.

## Passieve regeneratie van het DPF

- Passieve regeneratie wordt uitgevoerd tijdens de normale werking van de motor.
- Laat de motor tijdens het gebruik van de machine zo veel mogelijk op het maximale toerental en met hoge belasting lopen om de regeneratie van het DPF te bevorderen.

## Ondersteunde regeneratie van het DPF

- De computer van de motor past de motorinstellingen zo aan dat de uitlaattemperatuur stijgt.
- Laat de motor tijdens het gebruik van de machine zo veel mogelijk op het maximale toerental en met hoge belasting lopen om de regeneratie van het DPF te bevorderen.

## Reset regeneratie

### ⚠ VOORZICHTIG

Gedurende de DPF-regeneratie is de uitlaattemperatuur hoog (ongeveer 600°C). De hete uitlaatgassen kunnen gevaar opleveren voor u of anderen.

- Laat de motor nooit in een afgesloten ruimte lopen.
- Zorg dat er geen brandbaar materiaal is in de buurt van het uitlaatsysteem.
- Raak nooit enig onderdeel van een heet uitlaatsysteem aan.
- Blijf nooit in de buurt van de uitlaat van de machine staan.

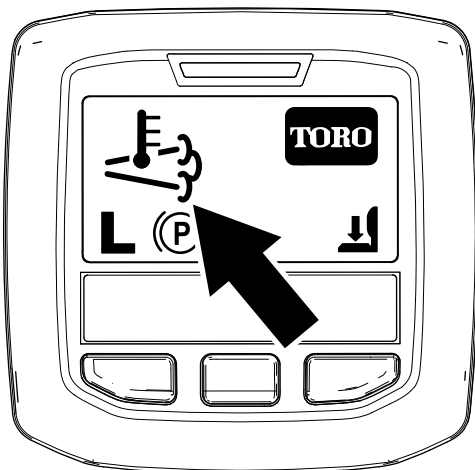

Figuur 68

g224417



- Het pictogram hoge uitlaattemperatuur verschijnt op het InfoCenter (Figuur 68).
- De computer van de motor past de motorinstellingen zo aan dat de uitlaattemperatuur stijgt.

**Belangrijk:** Het pictogram hoge uitlaattemperatuur geeft aan dat de uitlaattemperatuur van uw machine hoger kan zijn dan bij normaal bedrijf.

- Laat de motor tijdens het gebruik van de machine zo veel mogelijk op het maximale toerental en met hoge belasting lopen om de regeneratie van het DPF te bevorderen.
- Het pictogram verschijnt op het InfoCenter tijdens de reset regeneratie.
- Indien mogelijk: schakel de motor niet uit en verlaag het toerental niet tijdens de reset regeneratie.

**Belangrijk:** Laat de machine indien mogelijk de volledige herstel regeneratie uitvoeren voordat u de motor afzet.

## Periodieke reset regeneratie

Als de motor tijdens de voorbije 100 bedrijfsuren geen succesvolle reset, geparkeerde of herstel regeneratie heeft uitgevoerd, zal de computer van de motor proberen om een reset regeneratie uit te voeren.

## Inhibit Regen instellen

### Uitsluitend reset regeneratie

**Opmerking:** Als u het InfoCenter vraagt om regeneratie te verhinderen, zal het InfoCenter zolang de motor een reset regeneratie vraagt om de 15 minuten MELDING NR. 185 (Figuur 69) weergeven.

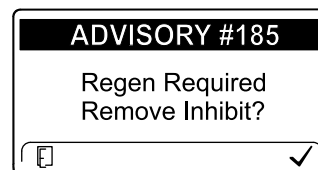

Figuur 69

g224692

Een reset regeneratie leidt tot hogere temperatuur van de uitlaatgassen. Als u de machine gebruikt nabij bomen, struiken, hoog gras of andere temperatuurgevoelige planten of materialen, kunt u de instelling Inhibit Regen gebruiken om te verhinderen dat de computer van de motor een reset regeneratie uitvoert.

**Belangrijk:** Wanneer u de motor uitschakelt en weer start, schakelt de instelling Inhibit Regen naar Uit.

1. Ga naar het menu DPF Regeneration, druk op de middelste knop om naar de optie INHIBIT REGEN te gaan en druk op de rechterknop om de optie Inhibit Regen te selecteren (Figuur 70).

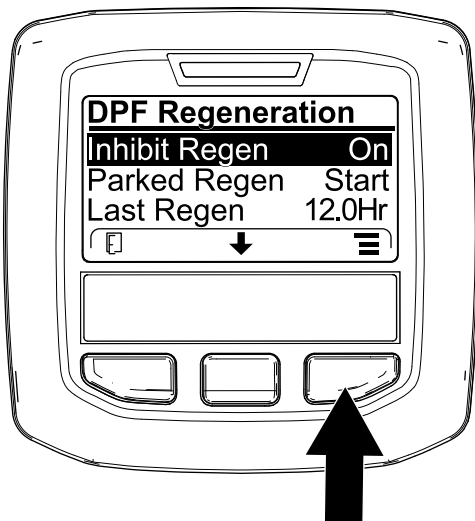

Figuur 70

g227304

2. Druk op de rechterknop om de instelling Inhibit Regen van Aan naar Uit (Figuur 70) of van Uit naar Aan (Figuur 71) te schakelen.

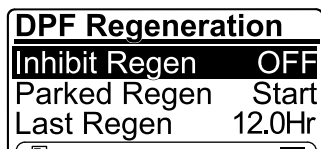

Figuur 71

g224691

## Reset regeneratie toestaan

Het InfoCenter geeft het pictogram hoge

uitlaattemperatuur  weer wanneer een reset regeneratie wordt uitgevoerd.

**Opmerking:** Als INHIBIT REGEN AAN staat, geeft het InfoCenter MELDING NR. 185 weer (Figuur 72). Druk op knop 3 om de instelling Inhibit Regen UIT te schakelen en ga door met de reset regeneratie.

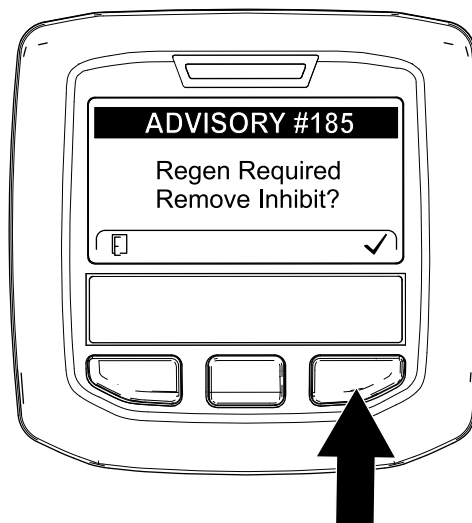

Figuur 72

g224394

**Opmerking:** Als de uitlaattemperatuur te laag is, geeft het InfoCenter MELDING NR. 186 (Figuur 73) weer om te melden dat u de motor moet instellen op vol gas (hoog stationair).

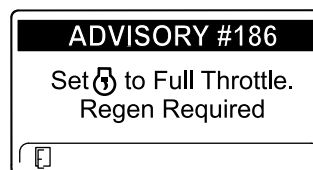

Figuur 73

g224395

**Opmerking:** Wanneer reset regeneratie voltooid is, verdwijnt het pictogram hoge uitlaattemperatuur

 van het scherm van het InfoCenter.

## Geparkeerde of herstel regeneratie

- Wanneer de computer van de motor een geparkeerde regeneratie of herstel regeneratie vraagt, wordt het pictogram regeneratie vereist (Figuur 74) weergegeven op het InfoCenter.

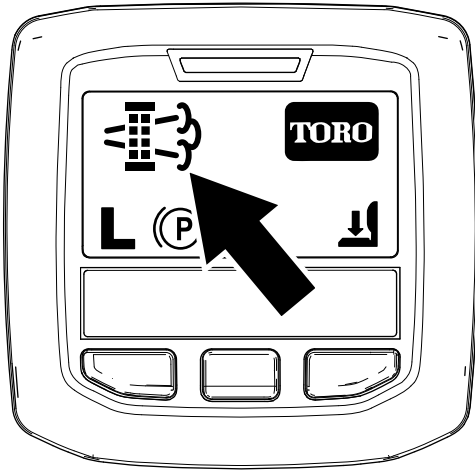

Figuur 74

g224404

- De machine voert niet automatisch een geparkeerde regeneratie of een herstel regeneratie uit; u moet de regeneratie uitvoeren via het InfoCenter.

## Berichten geparkeerde regeneratie

Wanneer de computer van de motor een geparkeerde regeneratie vraagt, worden de volgende berichten weergegeven in het InfoCenter:

- Motorwaarschuwing SPN 3720, FMI 16 (Figuur 75)

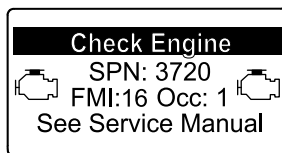

Figuur 75

g213863

- Geparkeerde regeneratie vereist MELDING NR. 188 (Figuur 76)

**Opmerking:** Melding nr. 188 verschijnt om de 15 minuten.

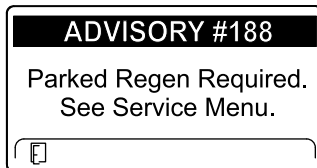

Figuur 76

g224397

- Als u de geparkeerde regeneratie niet binnen 2 uur uitvoert, verschijnt MELDING NR. 189 op het

InfoCenter (geparkeerde regeneratie vereist – aftakas uitgeschakeld) (Figuur 77).

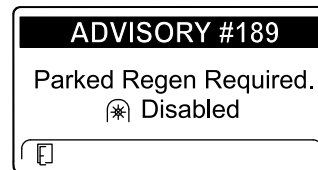

Figuur 77

g224398

**Belangrijk:** U dient een geparkeerde regeneratie uit te voeren voordat u de aftakas opnieuw kunt inschakelen; zie [Voorbereiden van een geparkeerde of herstel regeneratie \(bladz. 48\)](#) en [Een geparkeerde of herstel regeneratie uitvoeren \(bladz. 48\)](#).

**Opmerking:** Het pictogram aftakas uitgeschakeld (Figuur 78) verschijnt op het hoofdscherm.

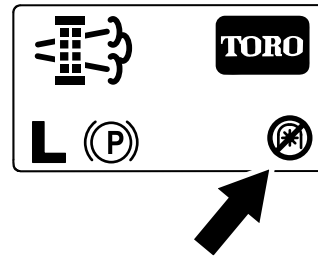

Figuur 78

g224415

## Berichten herstel regeneratie

Wanneer de computer van de motor een herstel regeneratie vraagt, worden de volgende berichten weergegeven in het InfoCenter:

- Motorwaarschuwing SPN 3719, FMI 0 (Figuur 79)

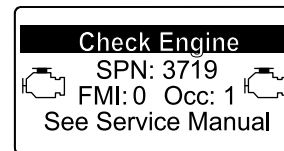

Figuur 79

g213867

- Herstel regeneratie vereist – aftakas uitgeschakeld MELDING NR. 190 (Figuur 80)

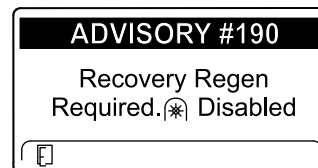

Figuur 80

g224399

**Belangrijk:** U dient een herstel regeneratie uit te voeren voordat u de aftakas opnieuw kunt inschakelen; zie [Vorbereiden van een geparkeerde of herstel regeneratie \(bladz. 48\)](#) en [Een geparkeerde of herstel regeneratie uitvoeren \(bladz. 48\)](#).

**Opmerking:** Het pictogram aftakas uitgeschakeld verschijnt op het hoofdscherm; zie [Figuur 78](#) in [Berichten geparkeerde regeneratie \(bladz. 47\)](#).

### Onbeschikbare opties DPF-status

- Als de computer van de motor een herstel regeneratie vraagt of bezig is met herstel regeneratie en u naar de optie PARKED REGEN gaat, wordt geparkeerde regeneratie vergrendeld en verschijnt het pictogram met het slotje ([Figuur 81](#)) onderaan rechts in het InfoCenter.

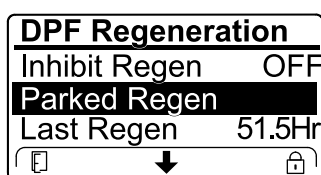

Figuur 81

g224625

- Als de computer van de motor gaan herstel regeneratie heeft gevraagd en u naar de optie RECOVERY REGEN gaat, wordt herstel regeneratie vergrendeld en verschijnt het pictogram met het slotje ([Figuur 82](#)) onderaan rechts in het InfoCenter.

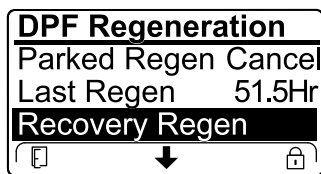

Figuur 82

g224628

### Vorbereiden van een geparkeerde of herstel regeneratie

- Verzekert dat de machine voldoende brandstof in de tank heeft voor de betreffende regeneratie:

- Geparkeerde regeneratie:** Verzekert dat brandstoftank minstens  $\frac{1}{4}$  vol is voor geparkeerde regeneratie
  - Herstel regeneratie:** Verzekert dat brandstoftank minstens  $\frac{1}{2}$  vol is voor herstel regeneratie
- Parkeer de machine buiten, en op geruime afstand van brandbare materialen.
  - Parkeer de machine op een horizontaal oppervlak.
  - Verzekert dat tractiebediening of rijkhendels op NEUTRAAL staan.
  - Schakel indien nodig de aftakas uit en laat de maai-eenheden of werktuigen zakken.
  - Stel de parkeerrem in werking.
  - Zet de gashendel op LAAG STATIONAIR.

### Een geparkeerde of herstel regeneratie uitvoeren

#### ⚠ VOORZICHTIG

Gedurende de DPF-regeneratie is de uitlaattemperatuur hoog (ongeveer 600 °C). De hete uitlaatgassen kunnen gevaar opleveren voor u of anderen.

- Laat de motor nooit in een afgesloten ruimte lopen.
- Zorg dat er geen brandbaar materiaal is in de buurt van het uitlaatsysteem.
- Raak nooit enig onderdeel van een heet uitlaatsysteem aan.
- Blijf nooit in de buurt van de uitlaat van de machine staan.

**Belangrijk:** De computer van de machine annuleert de DPF-regeneratie als u het laag stationaire toerental verhoogt of de parkeerrem vrijzet.

- Ga naar het menu DPF Regeneration, druk op de middelste knop om naar de optie PARKED REGEN START of RECOVERY REGEN START te gaan ([Figuur 83](#)) en druk op de rechterknop om de regeneratie te beginnen ([Figuur 83](#)).



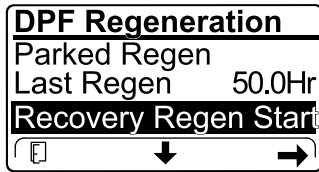
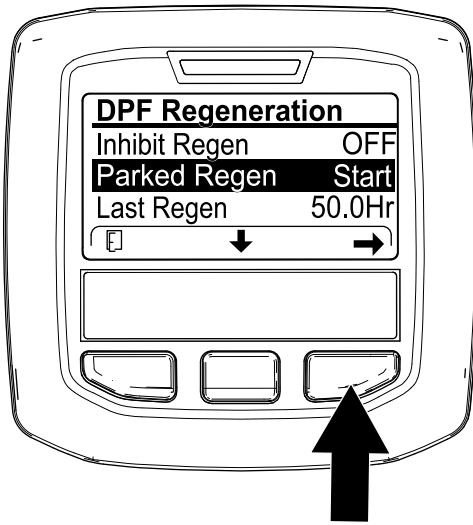

**Figuur 83**

g224402

g224629

2. Controleer in het scherm VERIFY FUEL LEVEL (controle brandstofpeil) of de brandstoftank minstens  $\frac{1}{4}$  vol is indien u een geparkeerde regeneratie gaat uitvoeren of halfvol in het geval van een herstel regeneratie, en druk op de rechterknop om verder te gaan (Figuur 84).

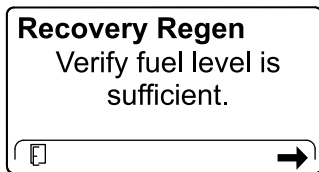
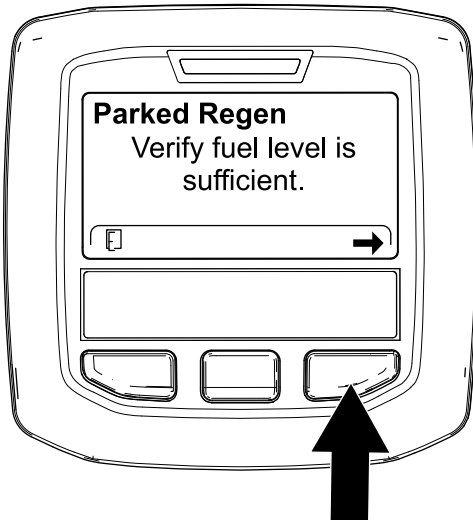

**Figuur 84**

g224414

g227678

3. Controleer in het scherm DPF-controlelijst of de parkeerrem ingeschakeld is en het motortoerental op laag stationair staat (Figuur 85).

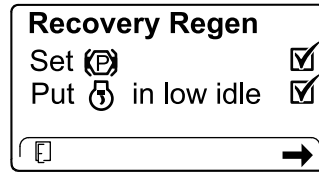
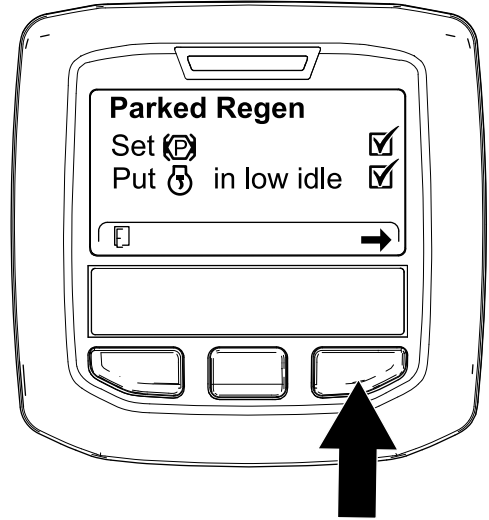

**Figuur 85**

g224407

g227679

4. Druk in het scherm INITIATE DPF REGEN op de rechterknop om verder te gaan (Figuur 86).

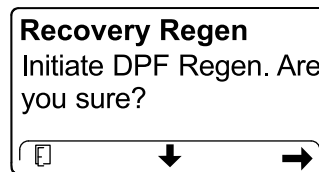

**Figuur 86**

g224626

g224630

5. Het InfoCenter toont de boodschap INITIATING DPF REGEN (Figuur 87).

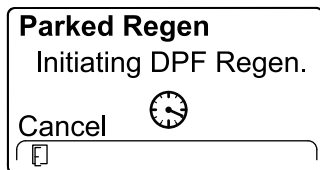

g224411

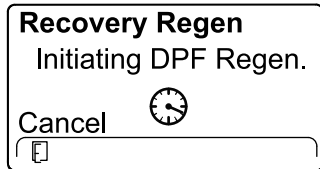

g227681

Figuur 87

6. Het InfoCenter toont hoe lang de regeneratie zal duren (Figuur 88).

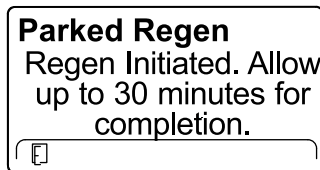

g224406

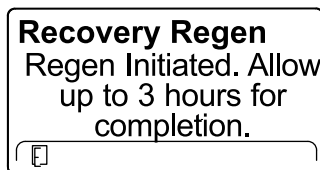

g224416

Figuur 88

7. De computer van de motor controleert de motorstatus en foutinformatie. Het InfoCenter kan de boodschappen in de volgende tabel tonen:

### Tabel berichten en vereiste acties

<p><b>Vereiste actie:</b> Verlaat het menu regeneratie en laat de machine lopen tot er meer dan 50 uur verstreken is sinds de vorige regeneratie; zie <a href="#">Tijd sinds vorige regeneratie (bladz. 43)</a>.</p>	
<p><b>Vereiste actie:</b> Los de motorfout op en probeer nogmaals DPF-regeneratie uit te voeren.</p>	

### Tabel berichten en vereiste acties (cont'd.)

<p><b>Vereiste actie:</b> Start de motor en laat deze lopen.</p>	
<p><b>Vereiste actie:</b> Laat de motor lopen tot de koelvloeistoftemperatuur 60 °C bedraagt.</p>	
<p><b>Vereiste actie:</b> Stel het motortoerental in op laag stationair.</p>	
<p><b>Vereiste actie:</b> Los het probleem met de computer van de motor op en probeer nogmaals DPF-regeneratie uit te voeren.</p>	

8. Het hoofdscherm van het InfoCenter verschijnt en het pictogram regeneratie aanvaard (Figuur 89) verschijnt rechts onderaan het scherm terwijl de regeneratie bezig is.

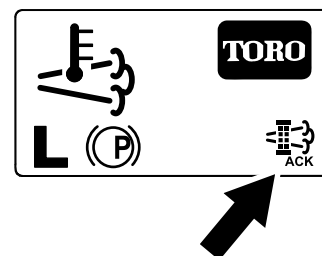

Figuur 89

g224403

**Opmerking:** Terwijl de DPF-regeneratie bezig is, wordt het pictogram hoge uitlaattemperatuur

weergegeven in het InfoCenter.

9. Wanneer de computer van de motor een geparkeerde of herstel regeneratie voltooid heeft, verschijnt MELDING NR. 183 op het

InfoCenter (Figuur 90). Druk op de linkerknop om het Home-scherm te verlaten.

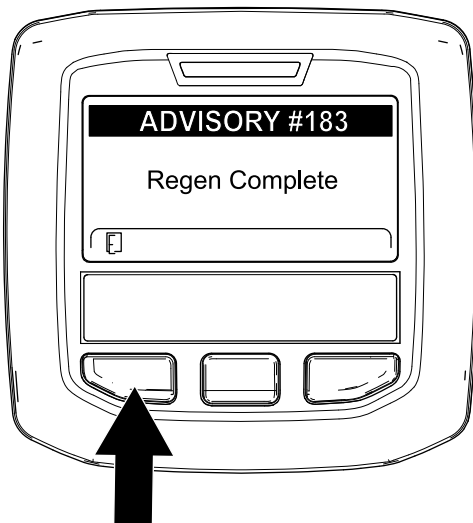

Figuur 90

g224392

**Opmerking:** Als de regeneratie niet voltooid kan worden, geeft het InfoCenter Melding nr. 184 weer (Figuur 90). Druk op de linkerknop om het Home-scherm te verlaten.



Figuur 91

g224393

## Een geparkeerde of herstel regeneratie annuleren

Met de instellingen Parked Regen Cancel en Recovery Regen Cancel kunt u een huidige geparkeerde of herstel regeneratie afbreken.

1. Ga naar het menu DPF Regeneration (Figuur 92).

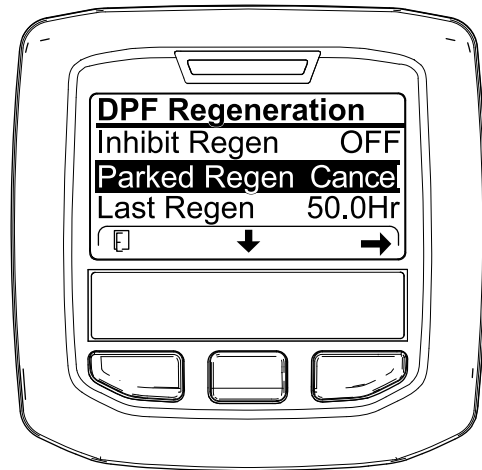

Figuur 92

g227305

2. Druk op de middelste knop om naar de optie PARKED REGEN CANCEL (Figuur 92) of RECOVERY REGEN CANCEL te gaan (Figuur 93).

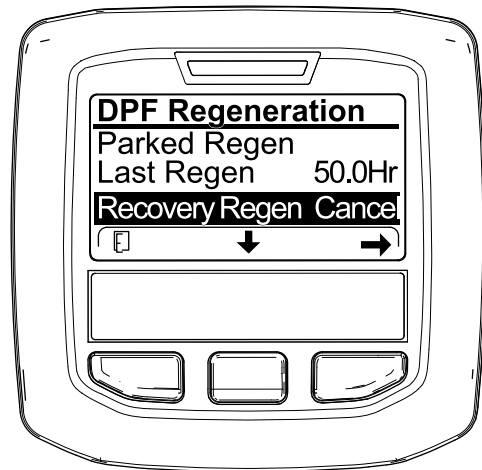

Figuur 93

g227306

3. Druk op de rechterknop om de optie Regen Cancel te selecteren (Figuur 92 of Figuur 93).

# Tips voor bediening en gebruik

## Vertrouwd raken met de machine

Voordat u gaat maaien, moet u zich op een open terrein oefenen in het gebruik van de machine. De motor starten en uitschakelen. Rij de machine vooruit en achteruit. Laat de maai-eenheden neer en hef ze op en schakel de messenkooien in en uit. Als u zich vertrouwd voelt met de machine, moet u zich oefenen in het helling opwaarts en afwaarts rijden bij verschillende snelheden.

## Het waarschuwingssysteem begrijpen

Als een waarschuwingssysteem tijdens het gebruik gaat branden, moet u de machine onmiddellijk stoppen en het probleem verhelpen voordat u verder gaat met maaien. Een machine met een defect kan ernstige schade oplopen als deze wordt gebruikt.

## Maaien

Start de motor en zet de gashendel op SNEL. Zet de activerings/blokkeringsschakelaar op ACTIVEREN en gebruik de maai-/hefhendel om de maaidekken omhoog en omlaag te brengen (de voormaaidekken zijn zo ingesteld dat zij eerder naar beneden komen dan de achtermaaidekken). Om vooruit te rijden en het gras te maaien, moet u de tractiepedaal naar voren intrappen.

## De machine transporteren

Zet de activerings-/blokkeringsschakelaar op BLOKKEREN en hef de maaidekken op in de TRANSPORTSTAND. Zet de maai-/hefhendel in de TRANSPORTSTAND. Wees voorzichtig als u tussen objecten rijdt zodat u de machine of de maaidekken niet per ongeluk beschadigt. Wees extra voorzichtig wanneer u de machine op hellingen gebruikt. Rij langzaam en maak geen scherpe bochten om omkantelen te voorkomen. Om beter in balans te kunnen blijven tijdens het sturen, moeten de maai-eenheden zijn neergelaten tijdens het afdalen.

## Na gebruik

## Veiligheid na het werk

### Algemene veiligheid

- Parkeer de machine op een horizontaal oppervlak.

- Schakel de maai-eenheden uit en laat deze zakken.
- Haal de parkeerrem aan.
- Zet de motor af en verwijder het sleuteltje.
- Wacht totdat alle bewegende onderdelen tot stilstand zijn gekomen.
- Laat de machine afkoelen voordat u deze afstelt, reinigt, stalt of er onderhoudswerkzaamheden aan verricht.
- Verwijder gras en vuil van de maai-eenheden, de aandrijvingen, de geluiddempers, de koelschermen en het motorcompartiment om brand te voorkomen. Veeg gemorste olie en brandstof op.
- Schakel de aandrijving van het werktuig uit als u de machine sleept of niet gebruikt.
- Onderhoud en reinig de veiligheidsgordel(s) indien nodig.
- Sla de machine en de brandstofhouder niet op plaatsen waar open vlammen, vonken of waakvlammen (bv. van een boiler of andere toestellen) aanwezig kunnen zijn.

## De machine transporteren

- Gebruik een oprijplaat van volledige breedte bij het laden van de machine op een aanhanger of vrachtwagen.
- Maak de machine stevig vast.

# Locaties van bevestigingspunten

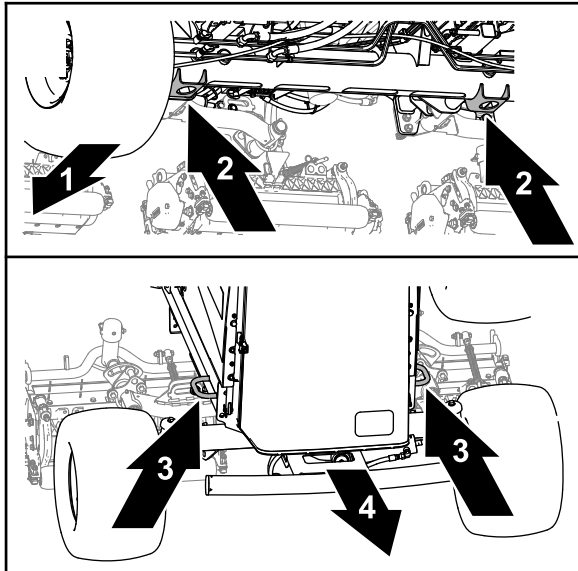

Figuur 94

g375766

- |                                  |                           |
|----------------------------------|---------------------------|
| 1. Voorzijde van de machine      | 3. Framelussen            |
| 2. Krikbeugels (buis van vooras) | 4. Achterkant van machine |

- Voor - opening in de krikbeugels van de buis van de vooras (Figuur 94).
- Achter - framelussen aan weerszijden van de machine.

## De machine duwen of slepen

In noodgevallen kan u de machine bewegen door de omloopklep in de regelbare hydraulische pomp in werking te stellen en de machine te duwen of te slepen.

**Belangrijk:** U mag de machine niet sneller dan 3–4,8 km per uur duwen of slepen omdat anders de transmissie kan worden beschadigd. De omloopklep moet open zijn als u de machine duwt of sleept.

1. Stel de parkeerrem in werking, zet de motor af en verwijder het sleuteltje.
2. Open de motorkap; zie [De motorkap openen \(bladz. 57\)](#).
3. Draai aan de regelbare hydraulische pomp de bout van de omloopklep 1-1/2 slag om deze te openen en de olie inwendig om te leiden (Figuur 95).

**Opmerking:** De omloopklep bevindt zich links van de pomp. Omdat de vloeistof wordt

omgeleid, kunt u de machine langzaam voortbewegen zonder dat de transmissie wordt beschadigd.

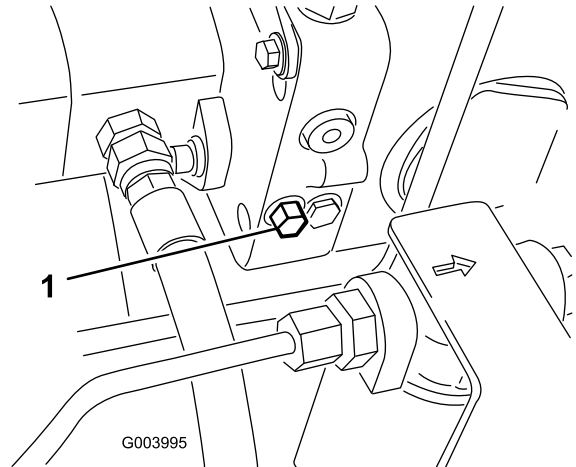

Figuur 95

g003995

1. Bout van omloopklep

4. Sluit en vergrendel de motorkap.
5. Duw of sleep de machine.
6. Sluit de omloopklep alvorens de motor te starten. Sluit de klep met een torsie van maximaal 7 tot 11 N·m.

**Belangrijk:** Als u de motor laat lopen met een geopende omloopklep, raakt de transmissie oververhit.

# Onderhoud

**Opmerking:** Bepaal vanuit de normale bedieningspositie de linker- en rechterzijde van de machine.

**Opmerking:** Download het elektrische of hydraulische schema gratis op [www.Toro.com](http://www.Toro.com); u kunt uw machine zoeken via de link Handleidingen op de hoofdpagina.

## Veiligheid bij onderhoud

- Doe het volgende voordat u de bestuurdersstoel verlaat:
  - Parkeer de machine op een horizontaal oppervlak.
  - Schakel de maai-eenheden uit en laat deze zakken.
  - Haal de parkeerrem aan.
  - Zet de motor af en verwijder het sleuteltje.
  - Wacht totdat alle bewegende onderdelen tot stilstand zijn gekomen.
  - Laat de machine afkoelen voordat u deze afstelt, reinigt, stalt of er onderhoudswerkzaamheden aan verricht.
- Laat de onderdelen van de machine afkoelen voordat u onderhoudswerkzaamheden uitvoert.
- Voer indien mogelijk geen onderhoudswerkzaamheden uit als de motor draait. Blijf uit de buurt van bewegende onderdelen.
- Ondersteun de machine met assteunen als u onder de machine werkt.
- Haal voorzichtig de druk van onderdelen met opgeslagen energie.
- Zorg ervoor dat alle onderdelen van de machine in goede staat verkeren en al het bevestigingsmateriaal stevig vastzit.
- Vervang versleten of beschadigde stickers.
- Om veilige en optimale prestaties van de machine te verkrijgen, moet u ter vervanging alleen originele Toro-- onderdelen gebruiken. Gebruik ter vervanging nooit onderdelen van andere fabrikanten, omdat dit gevaarlijk kan zijn en de productgarantie hierdoor kan vervallen.

## Aanbevolen onderhoudsschema

Onderhoudsinterval	Onderhoudsprocedure
Na het eerste bedrijfsuur	<ul style="list-style-type: none"><li>• Draai de wielmoeren vast met een torsie van 94 tot 122 N·m.</li></ul>
Na de eerste 8 bedrijfsuren	<ul style="list-style-type: none"><li>• De conditie en de spanning van de wisselstroomdynamo/ventilator controleren.</li></ul>
Na de eerste 10 bedrijfsuren	<ul style="list-style-type: none"><li>• Draai de wielmoeren vast met een torsie van 94 tot 122 N·m.</li></ul>
Bij elk gebruik of dagelijks	<ul style="list-style-type: none"><li>• Controleer de veiligheidsgordel(s) op slijtage, insnijdingen en andere beschadigingen. Vervang de veiligheidsgordel(s) als een onderdeel ervan niet naar behoren functioneert.</li><li>• Controleer de interlockschakelaars.</li><li>• Het motoroliepeil controleren.</li><li>• Water en vuil uit de brandstof/waterafscheider verwijderen.</li><li>• De bandenspanning controleren.</li><li>• Koelvloeistofpeil controleren.</li><li>• Verwijder vuil van het scherm, de oliekoelers en de radiator (vaker schoonmaken als onder vuile omstandigheden gemaaid wordt).</li><li>• Controleer het peil van de hydraulische vloeistof.</li><li>• Hydraulische slangen en leidingen controleren</li><li>• Afstelling van contact tussen ondermes en messenkooi controleren.</li><li>• De veiligheidsgordel controleren.</li></ul>
Om de 50 bedrijfsuren	<ul style="list-style-type: none"><li>• Lagers en lagerbussen smeren (en onmiddellijk na elke wasbeurt).</li><li>• Onderhoud van de accu.</li></ul>
Om de 100 bedrijfsuren	<ul style="list-style-type: none"><li>• Slangen van koelsysteem controleren.</li><li>• De conditie en de spanning van de wisselstroomdynamo/ventilator controleren.</li></ul>
Om de 250 bedrijfsuren	<ul style="list-style-type: none"><li>• Motorolie verversen en filter vervangen.</li><li>• Draai de wielmoeren vast met een torsie van 94 tot 122 N·m.</li></ul>

Onderhoudsinterval	Onderhoudsprocedure
Om de 400 bedrijfsuren	<ul style="list-style-type: none"> <li>• Luchtfilter onderhoudsbeurt geven. (Vaker in extreem stoffige of vuile omstandigheden). Geef het luchtfilter een onderhoudsbeurt (sneller wanneer de luchtfilterindicator rood is).</li> <li>• Het brandstoffilter vervangen.</li> <li>• Het motorbrandstoffilter vervangen.</li> <li>• De leidingen en aansluitingen controleren op slijtage, beschadigingen of loszittende verbindingen (of jaarlijks, waarbij de kortste periode moet worden aangehouden).</li> </ul>
Om de 800 bedrijfsuren	<ul style="list-style-type: none"> <li>• Controleer het toespoor van de achterwielen.</li> <li>• Als u de aanbevolen hydraulische vloeistof niet gebruikt of het reservoir ooit hebt gevuld met een andere vloeistof, moet u het retourfilter voor de hydraulische vloeistof en het laadfilter voor de hydraulische vloeistof vervangen.</li> <li>• Als u de aanbevolen hydraulische vloeistof niet gebruikt of het reservoir ooit hebt gevuld met een andere vloeistof, moet u de hydraulische vloeistof verversen.</li> </ul>
Om de 1000 bedrijfsuren	<ul style="list-style-type: none"> <li>• Als u de aanbevolen hydraulische vloeistof gebruikt, moet u het retourfilter voor de hydraulische vloeistof en het laadfilter voor de hydraulische vloeistof vervangen.</li> </ul>
Om de 2000 bedrijfsuren	<ul style="list-style-type: none"> <li>• Als u de aanbevolen hydraulische vloeistof gebruikt, moet u de hydraulische vloeistof verversen.</li> </ul>
Om de 6000 bedrijfsuren	<ul style="list-style-type: none"> <li>• Demonteer het roetfilter van het DPF, maak het schoon en monteer het geheel weer of maak het roetfilter schoon als motorstoring SPN 3251 FMI 0, SPN 3720 FMI 0 of SPN 3720 FMI 16 op het InfoCenter verschijnt.</li> </ul>
Om de 2 jaar	<ul style="list-style-type: none"> <li>• Koelsysteem schoonspoelen en koelvloeistof vervangen.</li> <li>• Vervang de hydraulische slangen.</li> <li>• Vervang de koelvloeistofslangen.</li> <li>• Spoel en vervang de koelvloeistof.</li> </ul>

# Controlelijst voor dagelijks onderhoud

Gelieve deze pagina te kopiëren ten behoeve van gebruik bij routinecontroles.

Gecontroleerd item	Voor week van:						
	Ma.	Di.	Wo.	Do.	Vr.	Za.	Zo.
Werking van veiligheidssysteem controleren.							
Werking van de remmen controleren.							
Het peil van de motorolie en de brandstof controleren.							
Brandstoffilter/waterafscheider aftappen.							
Indicator voor verstopping in luchtfilter controleren.							
Radiator en scherm controleren op vuil.							
Controleren of motor ongewone geluiden maakt. <sup>1</sup>							
Controleren op ongewone geluiden tijdens het gebruik.							
Vloeistofpeil in het hydraulisch systeem controleren.							
Indicator van het hydraulische filter controleren. <sup>2</sup>							
Hydraulische slangen en leidingen op schade controleren.							
Controleren op lekkages.							
Controleer de bandenspanning.							
Werking van instrumenten controleren.							
Afstelling van contact tussen ondermes en messenkooi controleren.							
Maaihoogte-instelling controleren.							
Controleren of de smeernippels moeten worden gesmeerd. <sup>3</sup>							
Beschadigde lak bijwerken.							
Was de machine.							
<p>1. Controleer de gloeibougie en de spuitstukken van de injector, als de motor moeilijk start, buitensporig veel rook afgeeft of ongelijkmatig loopt.</p> <p>2. Controleren met draaiende motor en met de olie op bedrijfstemperatuur</p> <p>3. Onmiddellijk na elke wasbeurt, ongeacht de voorgeschreven interval</p>							

**Belangrijk:** Raadpleeg de Gebruikershandleiding van de motor en de Gebruikershandleiding van de maai-eenheid voor verdere onderhoudsprocedures.



# Aantekening voor speciale aandachtsgebieden

Controle uitgevoerd door:		
Item	Datum	Informatie
1		
2		
3		
4		
5		
6		
7		
8		

## Procedures voorafgaande aan onderhoud

### Vóór onderhoudswerkzaamheden

1. Parkeer de machine op een horizontaal oppervlak, druk de activerings-/blokkerings-schakelaar naar de stand UITSCHAKELEN, laat de maai-eenheden neer en schakel de parkeerrem in.
2. Zet de motor af, verwijder het contactsleuteltje en wacht totdat alle bewegende onderdelen tot stilstand zijn gekomen.
3. Wacht tot de motor is afgekoeld.

### De motorkap openen

1. Maak de 2 motorkapvergrendelingen los (Figuur 96).

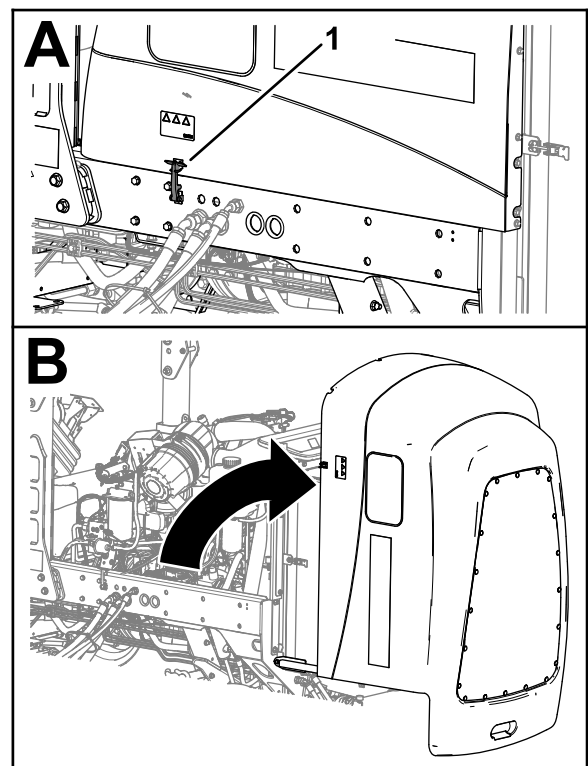

Figuur 96

g369009

1. Motorkapvergrendeling (2)

2. Draai de motorkap open.

### De motorkap sluiten

1. Draai de motorkap voorzichtig dicht (Figuur 97).

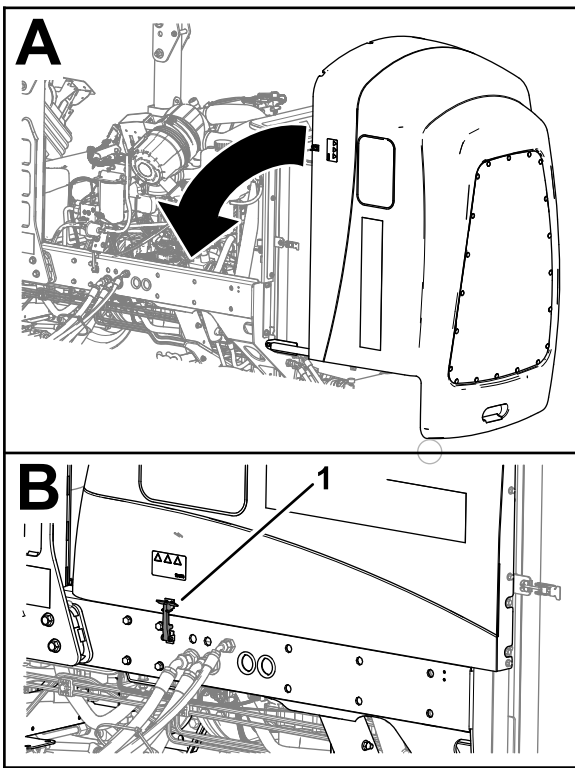

**Figuur 97**

g369219

1. Motorkapvergrendeling (2)
- 
2. Maak de motorkap vast met de 2 motorkapvergrendelingen.

## Het scherm openen

1. Verwijder de kogelpen van de schermvergrendeling (Figuur 98).

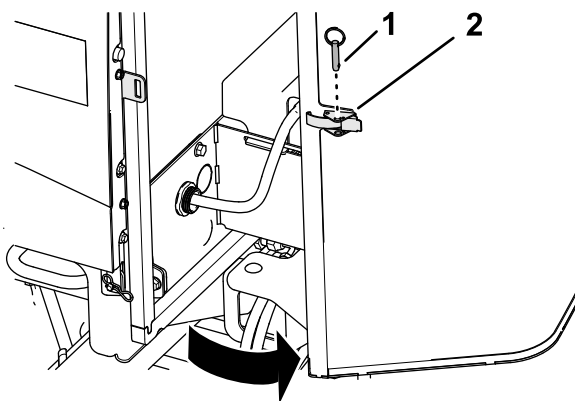

**Figuur 98**

g378175

1. Kogelpen
2. Schermvergrendeling

2. Ontgrendel en open het scherm.

## Het scherm sluiten

1. Sluit en vergrendel het scherm (Figuur 99).

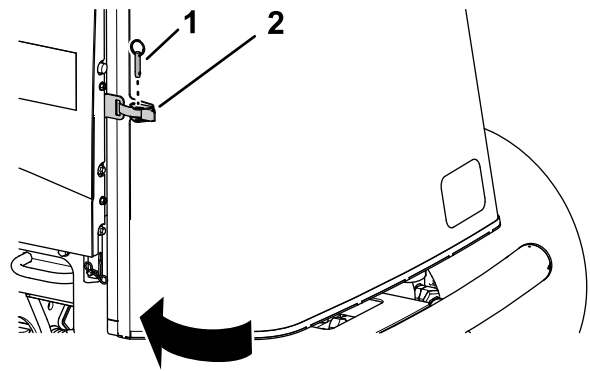

**Figuur 99**

g378174

1. Kogelpen
2. Schermvergrendeling

2. Breng de kogelpen aan door de schermvergrendeling.

## De stoel kantelen

1. Schuif de stoelvergrendeling naar buiten (Figuur 100).

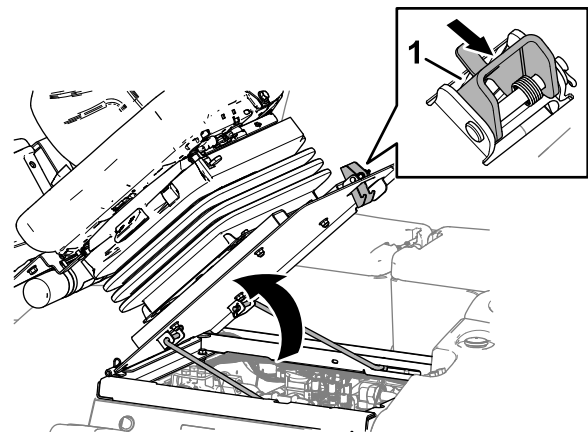

**Figuur 100**

g369007

1. Stoelvergrendeling

2. Draai de stoel voorzichtig omhoog.
3. Zorg ervoor dat de voorste steunstang in de sleuf van de geleiderplaat van de stang zit (Figuur 101).

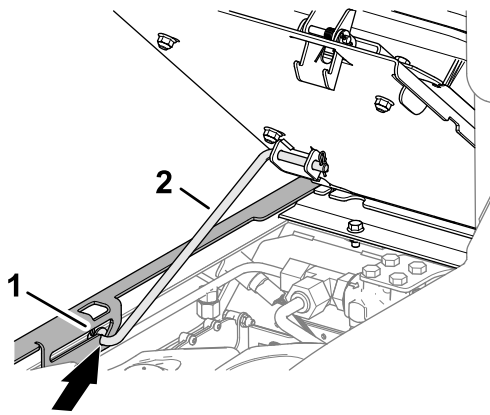

**Figuur 101**

g369008

1. Steunstang                      2. Geleiderplaat van de stang

## De stoel laten zakken

1. Draai de stoel lichtjes en til de steunstang uit de vergrendeling van de sleuf van de stoelsteun (Figuur 102).

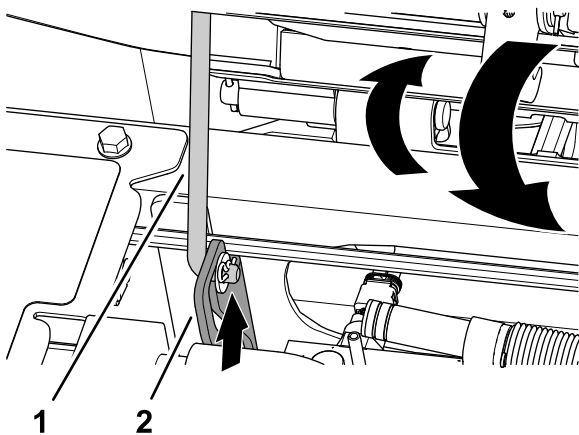

**Figuur 102**

g375779

1. Steunstang                      2. Geleiderplaat van de stang

2. Laat de stoel voorzichtig neer tot hij stevig vergrendeld is.

## Locatie opkrikpunten

**Opmerking:** Ondersteun de machine met kriksteunen als u onder de machine werkt; zie [Specificaties \(bladz. 30\)](#).

Gebruik de volgende punten als hefpunten voor de machine:

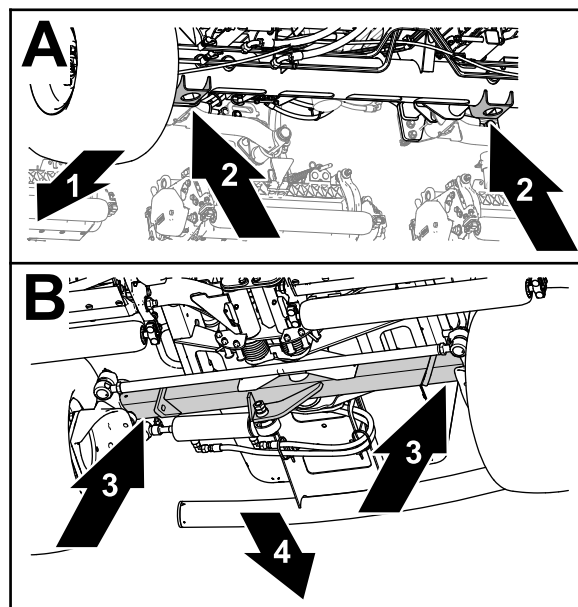

**Figuur 103**

g375763

- |                                  |                           |
|----------------------------------|---------------------------|
| 1. Voorzijde van de machine      | 3. Buis van achteras      |
| 2. Krikbeugels (buis van vooras) | 4. Achterkant van machine |

- Voor - de krikbeugels van de buis van de vooras (Figuur 103).
- Achter - de buis van de achteras.

# Smering

## Lagers en lagerbussen smeren

**Onderhoudsinterval:** Om de 50 bedrijfsuren (en onmiddellijk na elke wasbeurt).

**Specificatie vet:** Nr. 2 vet op lithiumbasis

1. Maak de machine klaar voor onderhoud; zie [Vóór onderhoudswerkzaamheden \(bladz. 57\)](#).
2. Open de motorkap; zie [De motorkap openen \(bladz. 57\)](#).
3. Smeer de machine als volgt aan de fittings op deze plaatsen:
  - Kruiskoppeling pompaandrijfvas (3) ([Figuur 104](#))

**Opmerking:** De pompaandrijfvas bevindt zich onder de motorkap.

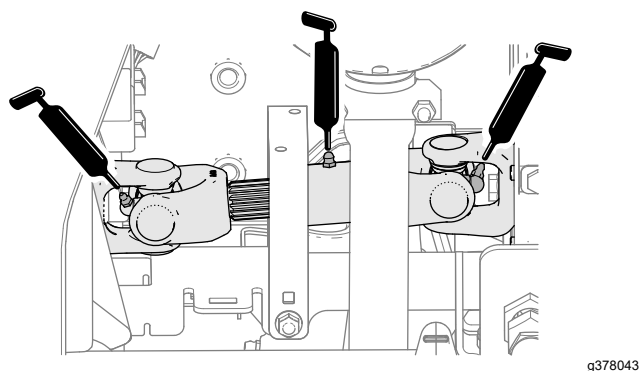

**Figuur 104**

- Cilinders van hefarm van maaidek (2 elk) ([Figuur 105](#))

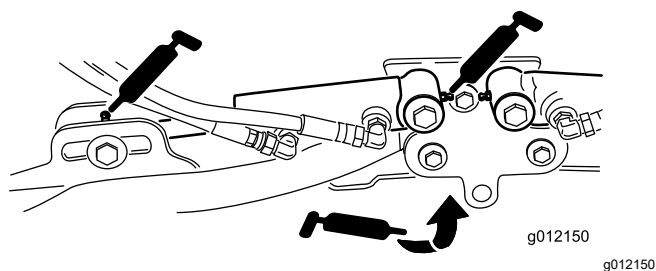

**Figuur 105**

- Draaipunten van hefarm (1 elk) ([Figuur 106](#))
- Draagframe en draaipunt van maaidek (2 elk) ([Figuur 106](#))

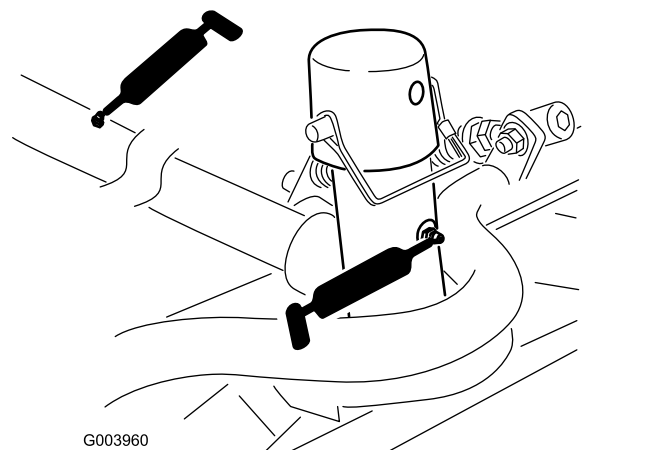

**Figuur 106**

- Draaias van hefarm (1 elk) ([Figuur 107](#))

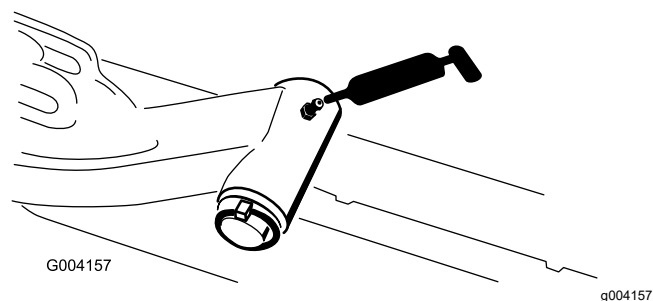

**Figuur 107**

- Trekstang van achteras (2) ([Figuur 108](#))

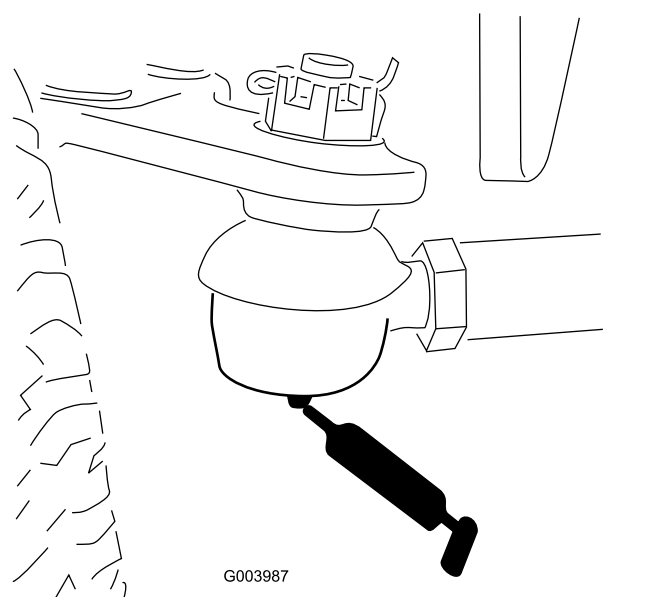

**Figuur 108**

- Draaipunt van asbesturing (1) ([Figuur 109](#))

# Onderhoud motor

## Veiligheid van de motor

- U moet de motor afzetten voordat u het oliepeil controleert of het carter bijvult met olie.
- Verander de snelheid van de toerenregelaar niet en laat de motor het maximale toerental niet overschrijden.

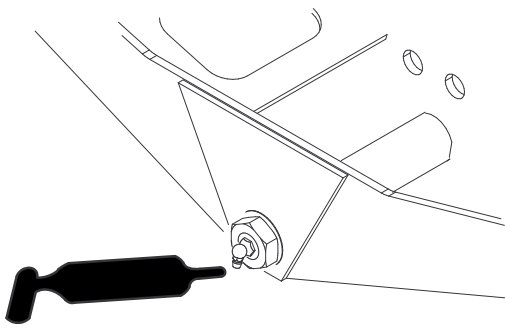

**Figuur 109**

- Kogelverbindingen van stuurcilinder (2) (Figuur 110)

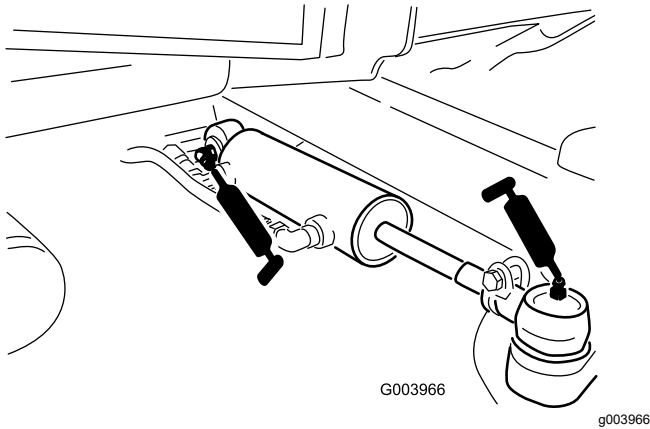

**Figuur 110**

- Rempedaal (1) (Figuur 111)

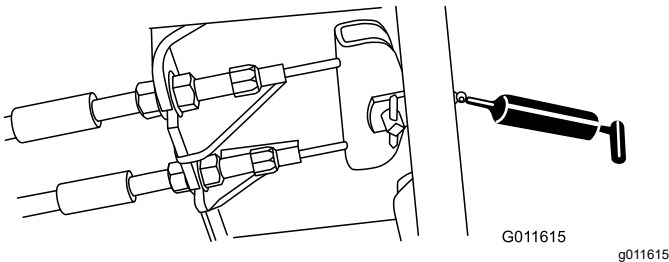

**Figuur 111**

- 4. Sluit en vergrendel de motorkap; zie [De motorkap sluiten](#) (bladz. 57).

## Het luchtfilter controleren

**Onderhoudsinterval:** Bij elk gebruik of dagelijks

1. Maak de machine klaar voor onderhoud; zie [Vóór onderhoudswerkzaamheden](#) (bladz. 57).
2. Open de motorkap; zie [De motorkap openen](#) (bladz. 57).
3. Controleer de onderhoudsindicator aan het uiteinde van de luchtfilterbehuizing (Figuur 112).

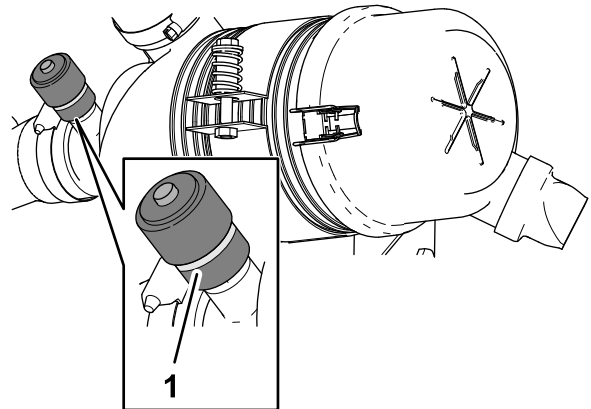

**Figuur 112**

1. Onderhoudsindicator

4. Als er een rode band in de onderhoudsindicator verschijnt, moet u het luchtfilter vervangen; zie [Onderhoud van het luchtfilter](#) (bladz. 62).
5. Knijp de stofuitlaatklep in (Figuur 113).

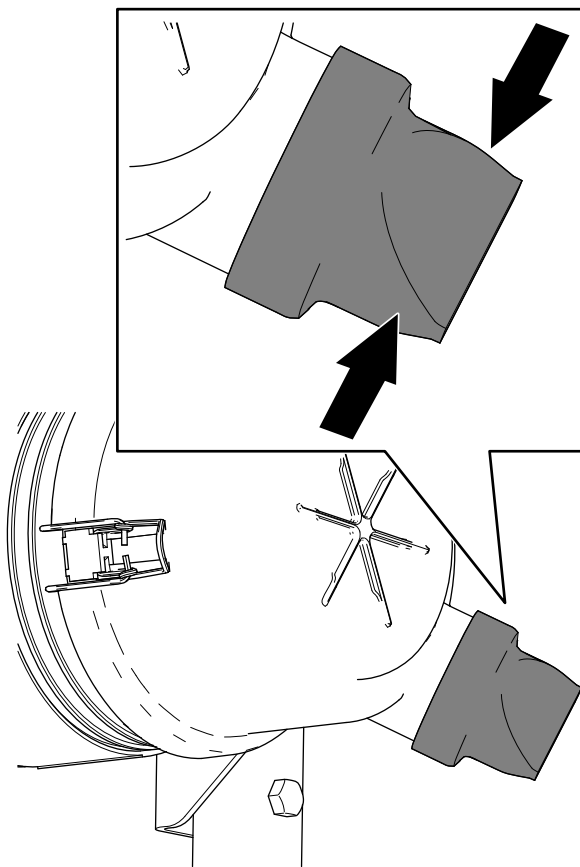

Figuur 113

g378074

- Sluit en vergrendel de motorkap, zie [De motorkap sluiten \(bladz. 57\)](#).

## Onderhoud van het luchtfilter

**Onderhoudsinterval:** Om de 400 bedrijfsuren (Vaker in extreem stoffige of vuile omstandigheden). Geef het luchtfilter een onderhoudsbeurt (sneller wanneer de luchtfilterindicator rood is).

Controleer de luchtfilterbehuizing op schade die een luchtlek kan veroorzaken. Vervang deze in geval van beschadiging. Controleer het gehele luchtinlaatsysteem op lekken, beschadiging of losse slangklemmen.

Geef het luchtfilter uitsluitend een onderhoudsbeurt als de onderhoudsindicator dit aangeeft. Als u het luchtfilter vervangt voordat dit nodig is, wordt alleen maar de kans vergroot dat er vuil in de motor komt als u het filter verwijdt.

**Belangrijk:** Zorg ervoor dat het deksel goed vastzit en de luchtfilterbehuizing helemaal afsluit.

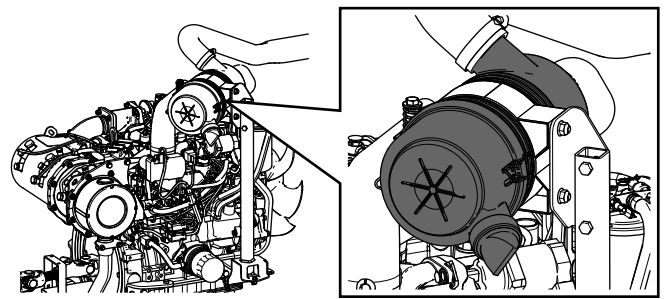

G034923

g034923

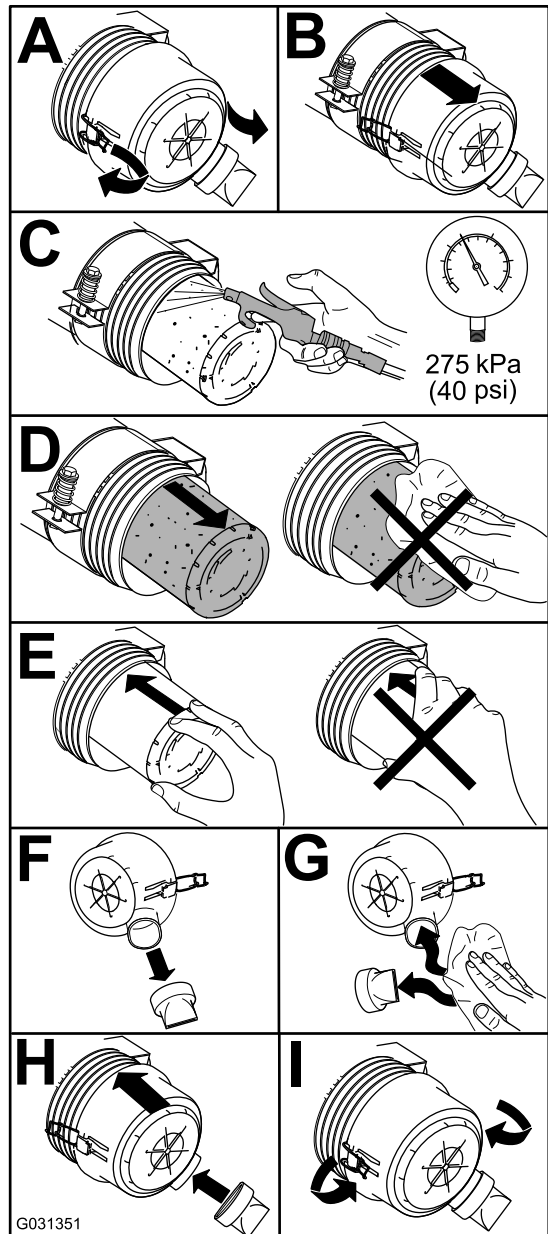

G031351

g031351

Figuur 114

# De luchtfilteronderhoud-indicator resetten

1. Als er een rode band op de onderhoudsindicator verschijnt, moet u op de resetknop aan het uiteinde van de indicator drukken (Figuur 115).

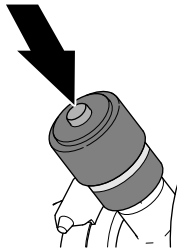

Figuur 115

g378075

2. Sluit en vergrendel de motorkap, zie [De motorkap sluiten](#) (bladz. 57).

## Motorolie verversen

### Olie specificaties

Gebruik hoogwaardige motorolie met een laag asgehalte, die aan de volgende specificaties voldoet:

- API service categorie CJ-4 of hoger
- ACEA service categorie E6
- JASO service categorie DH-2

**Belangrijk:** Het gebruik van motorolie die niet voldoet aan API CJ-4 of hoger, ACEA E6, of JASO DH-2 kan leiden tot verstopping van het DPF of motorschade.

Gebruik motorolie met de volgende viscositeit:

- Aanbevolen olie: SAE 15W-40 (boven -18 °C)
- Alternatieve olie: SAE 10W-30 of 5W-30 (voor alle temperaturen)

Toro Premium motorolie is verkrijgbaar bij uw erkende Toro distributeur, met een viscositeit van 15W-40 of 10W-30.

### Het motoroliepeil controleren

Onderhoudsinterval: Bij elk gebruik of dagelijks

**Belangrijk:** Controleer het motoroliepeil dagelijks. Als de niveau van de motorolie hoger is dan de Vol-markering op de peilstok kan de olie verdund zijn met brandstof, in dat geval moet de olie vervangen worden.

De beste tijd om de motorolie te controleren is wanneer de motor koud is voordat deze is gestart voor de dag. Als hij al heeft gedraaid, moet u de olie eerst terug laten lopen gedurende tenminste 10 minuten voordat u controleert. Als het olieniveau op of onder de Bijvul-markering 'Add' op de peilstok staat, vul dan olie bij om het olieniveau bij de Vol-markering 'Full' te brengen. **Giet niet te veel olie in de motor.**

**Belangrijk:** Zorg ervoor dat het oliepeil tussen de markeringen voor het minimum- en het maximumpeil op de peilstok staat; de motor kan beschadigd worden indien deze te veel of te weinig olie bevat.

1. Maak de machine klaar voor onderhoud; zie [Vóór onderhoudswerkzaamheden](#) (bladz. 57).
2. Open de motorkap; zie [De motorkap openen](#) (bladz. 57).
3. Het motoroliepeil controleren (Figuur 116).

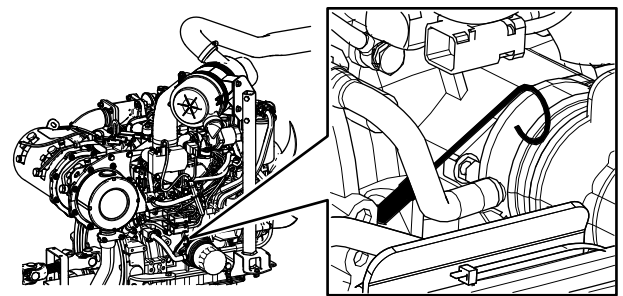

G034922

g034922

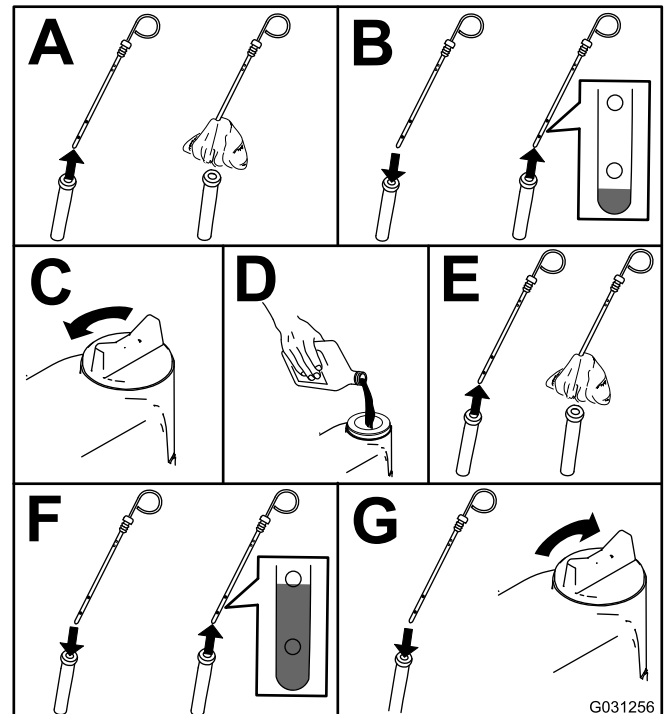

G031256

g031256

Figuur 116

**Belangrijk:** Zorg ervoor dat het motoroliepeil tussen de markeringen voor het minimum-

en het maximumpeil op de peilstok staat. De motor kan defect raken als er te veel of te weinig olie in het carter is.

4. Sluit en vergrendel de motorkap, zie [De motorkap sluiten \(bladz. 57\)](#).

## Olievolume in het carter

5,2 l met het filter

## Motorolie verversen en filter vervangen

**Onderhoudsinterval:** Om de 250 bedrijfsuren

1. Bereid de machine voor; zie [Vóór onderhoudswerkzaamheden \(bladz. 57\)](#).
2. Laat de olie uitlekken en vervang het filter.

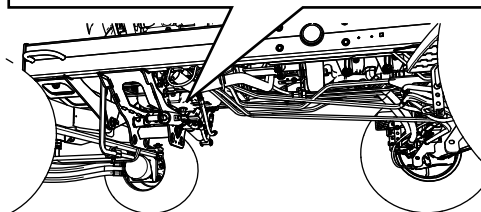
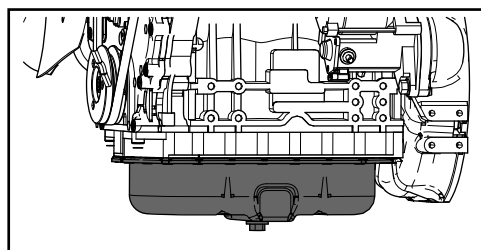

G034924

g034924

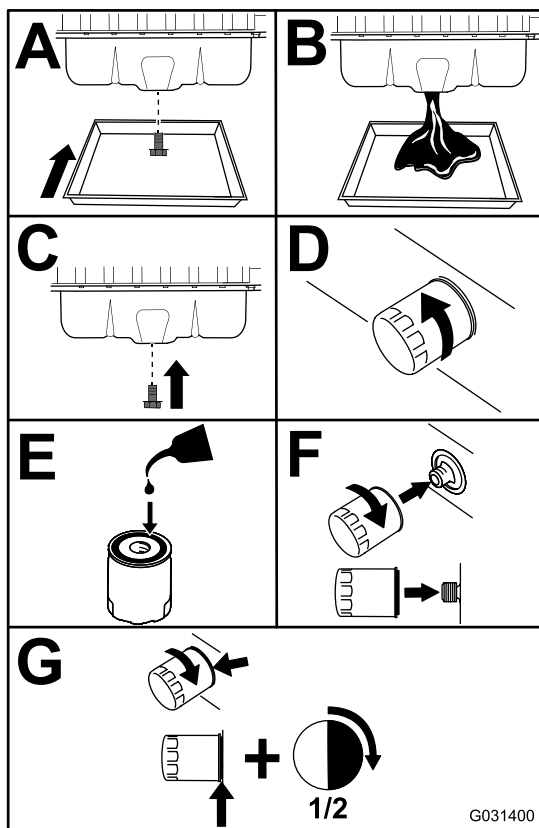

G031400

g031400

Figuur 117

**Belangrijk:** Draai het filter niet te vast.

3. Open de motorkap; zie [De motorkap openen \(bladz. 57\)](#).
4. Vul het carter met olie; zie [Olie specificaties \(bladz. 63\)](#), [Olievolume in het carter \(bladz. 64\)](#) en [Het motoroliepeil controleren \(bladz. 63\)](#).
5. Sluit en vergrendel de motorkap, zie [De motorkap sluiten \(bladz. 57\)](#).



# Onderhoud van de dieseloxidatiekatalysator (DOC) en roetfilter

**Onderhoudsinterval:** Om de 6000 bedrijfsuren—Demonteer het roetfilter van het DPF, maak het schoon en monteer het geheel weer of maak het roetfilter schoon als motorstoring SPN 3251 FMI 0, SPN 3720 FMI 0 of SPN 3720 FMI 16 op het InfoCenter verschijnt.

Als motorfout CHECK ENGINE SPN 3251 FMI 0, CHECK ENGINE SPN 3720 FMI 0 of CHECK ENGINE SPN 3720 FMI 16 op het InfoCenter verschijnt ([Figuur 118](#)), maak het roetfilter dan schoon zoals hieronder beschreven:

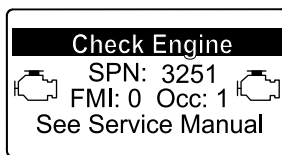

g214715

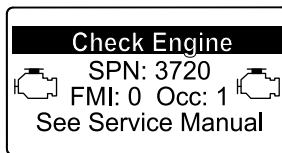

g213864

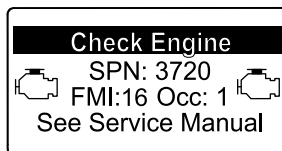

g213863

**Figuur 118**

1. Zie het hoofdstuk over de motor in de *Onderhoudshandleiding* voor informatie over de demontage en montage van de dieseloxidatiekatalysator (DOC) en roetfilter van het DPF.
2. Neem contact op met uw erkende Toro-distributeur voor vervangingsonderdelen of onderhoud van de dieseloxidatiekatalysator (DOC) en het roetfilter.
3. Neem contact op met uw erkende Toro-distributeur voor een reset van de ECU van de motor na montage van een schoon DPF.

# Onderhoud brandstofsysteem

## ⚠ GEVAAR

In bepaalde omstandigheden zijn brandstof en brandstofdampen uiterst ontvlambaar en explosief. Brand of explosie van brandstof kan brandwonden of materiële schade veroorzaken.

- Vul de brandstoftank in de open lucht wanneer de motor koud is en uit staat. Eventueel gemorste brandstof opnemen.
- Vul de brandstoftank niet helemaal vol. Vul de brandstoftank tot 25 mm vanaf de bovenkant van de tank, niet de vulbuis. Dit geeft de brandstof in de tank ruimte om uit te zetten.
- Rook nooit wanneer u met brandstof bezig bent en houd de brandstof weg van open vlammen of vonken.
- Bewaar de brandstof in schone, veilige en goedgekeurde containers en zorg dat de dop op zijn plaats blijft.

# Water verwijderen uit de brandstof/waterafscheider

**Onderhoudsinterval:** Bij elk gebruik of dagelijks—Water en vuil uit de brandstof/waterafscheider verwijderen.

1. Maak de machine klaar voor onderhoud; zie [Vóór onderhoudswerkzaamheden \(bladz. 57\)](#).
2. Open de motorkap; [De motorkap openen \(bladz. 57\)](#).
3. Zet een opvangbak onder de aftapklep van de brandstof/waterafscheider ([Figuur 119](#)).

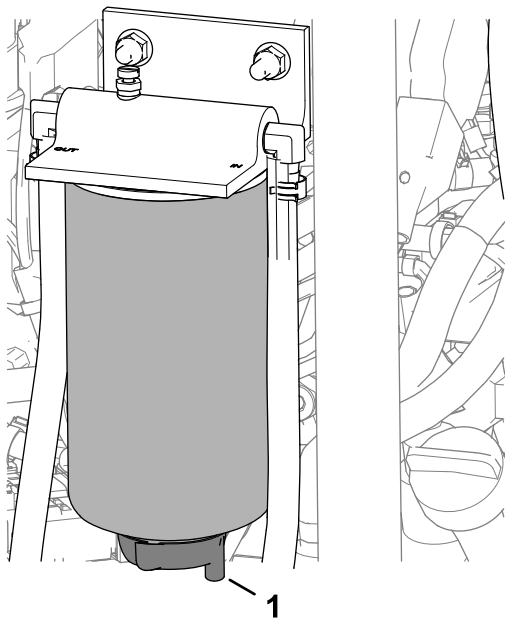

**Figuur 119**

g378079

1. Aftapklep (brandstof/waterafscheider)

4. Open de klep en laat het water en vuil uit de afscheider lopen.
5. Sluit de klep van de brandstof/waterafscheider.
6. Start de motor en controleer of er lekken zijn.

**Opmerking:** Alle lekken repareren.

7. Zet de motor af en haal het sleuteltje uit het contact.
8. Sluit en vergrendel de motorkap; [De motorkap sluiten \(bladz. 57\)](#).

## Filter van waterafscheider vervangen

**Onderhoudsinterval:** Om de 400 bedrijfsuren

1. Laat de brandstof/waterafscheider volledig leeglopen; zie [Water verwijderen uit de brandstof/waterafscheider \(bladz. 65\)](#).
2. Reinig de filterkop en de filterbus ([Figuur 120](#)).

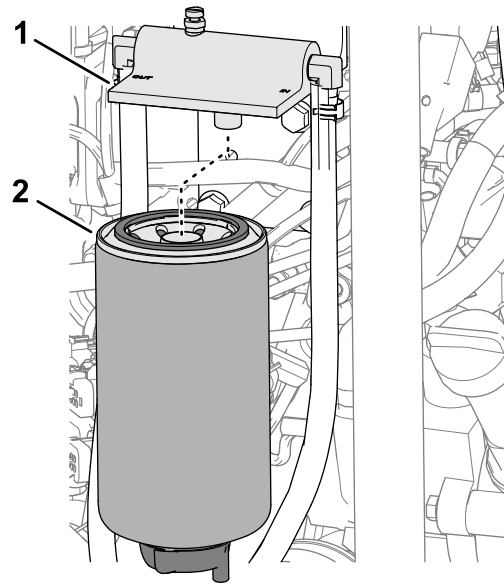

**Figuur 120**

g378080

1. Filterkop
2. Filterbus

3. Verwijder de filterbus, en reinig de plaats waar de filterkop gemonteerd wordt.
4. Smeer schone brandstof op de pakking van de filterbus.
5. Monteer de filterbus met de hand totdat de pakking contact maakt en draai deze vervolgens nog een halve slag verder.
6. Draai de aftapplug onderaan de filterbus vast.
7. Start de motor en controleer of er lekken zijn.

**Opmerking:** Alle lekken repareren.

8. Zet de motor af en haal het sleuteltje uit het contact.
9. Sluit en vergrendel de motorkap; [De motorkap sluiten \(bladz. 57\)](#).

## Het motorbrandstoffilter vervangen

**Onderhoudsinterval:** Om de 400 bedrijfsuren—Het motorbrandstoffilter vervangen.

1. Open de motorkap; zie [De motorkap openen \(bladz. 57\)](#).
2. Maak de omgeving van de kop van het brandstoffilter schoon ([Figuur 121](#)).

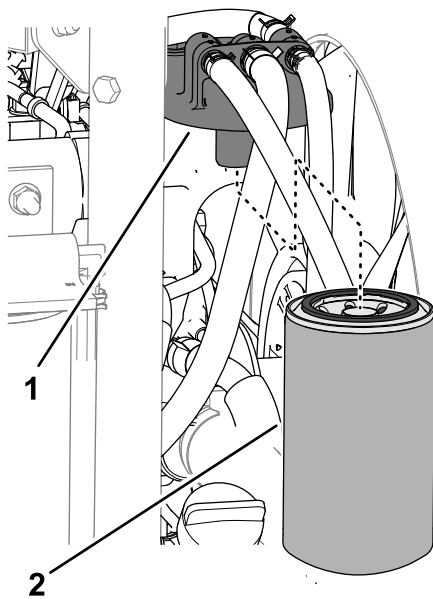

**Figuur 121**

g378468

1. Kop van brandstoffilter      2. Brandstoffilter

3. Verwijder het filter en reinig het filterkopplaat-singsoppervlak (Figuur 121).
4. Smeer de filterpakking met schone motorsmeerolie.
5. Monteer de droge filterbus met de hand totdat de pakking contact maakt en draai deze vervolgens nog een halve slag verder.
6. Start de motor en controleer op brandstoflekkage rond het filter en de filterkop.  
Herstel alle brandstoflekken.
7. Zet de motor af en verwijder het sleuteltje.
8. Sluit en vergrendel de motorkap, zie [De motorkap sluiten \(bladz. 57\)](#).

## Brandstofleidingen en aansluitingen controleren

**Onderhoudsinterval:** Om de 400 bedrijfsuren (of jaarlijks, waarbij de kortste periode moet worden aangehouden).

De leidingen en aansluitingen controleren op slijtage, beschadigingen of loszittende verbindingen

## Rooster van brandstofaan-zuigbuis reinigen

### De brandstofaanzuigbuis verwijderen

De brandstofaanzuigbuis bevindt zich in de brandstoftank en is voorzien van een rooster dat voorkomt dat er vuil in het brandstofsysteem komt. Verwijder de brandstofaanzuigbuis en reinig het rooster als dit nodig is.

1. Maak de machine klaar voor onderhoud; zie [Vóór onderhoudswerkzaamheden \(bladz. 57\)](#).
2. Verwijder de 5 kruiskopschroeven waarmee de kap van de brandstofsensoren is bevestigd aan de brandstoftank, en verwijder de kap (Figuur 122).

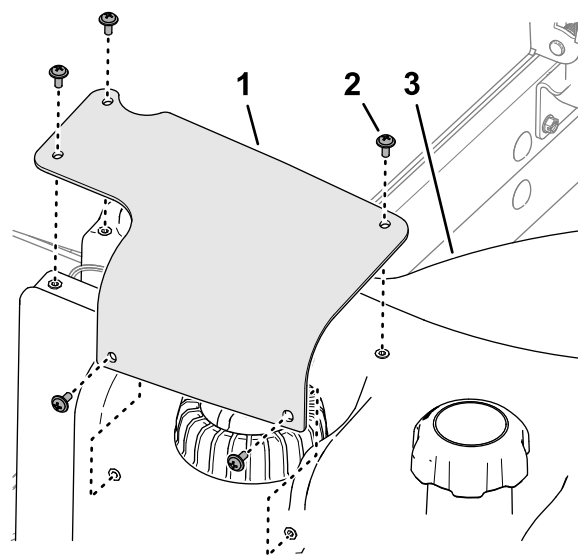

**Figuur 122**

g373885

1. Kap van brandstofsensoren      3. Brandstoftank  
2. Kruiskopschroef

3. Verwijder de connector met 2 contacten van de kabelboom van de brandstofsensoren van de connector met 2 pinnen van de machinekabelboom (Figuur 123).

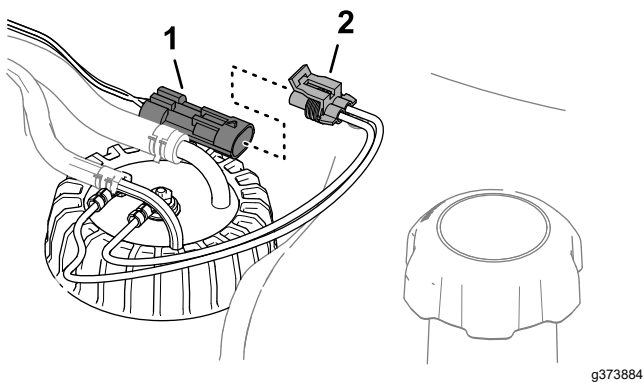

**Figuur 123**

1. Connector met 2 pinnen (machinekabelboom)
2. Connector met 2 contacten (brandstofsensor)

4. Verplaats de klemmen waarmee de slangen zijn bevestigd aan de fittings van de brandstofsensor naar binnen en verwijder de slangen van de fittings (Figuur 124).

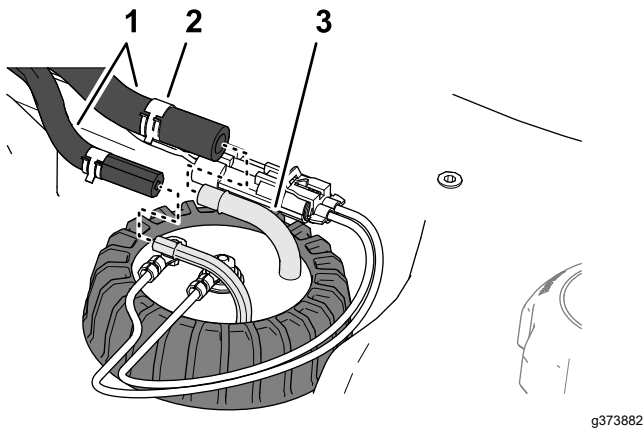

**Figuur 124**

1. Slangen
2. Klem
3. Fitting (brandstofsensor)

5. Maak de dop van de brandstofsensor los (Figuur 125).

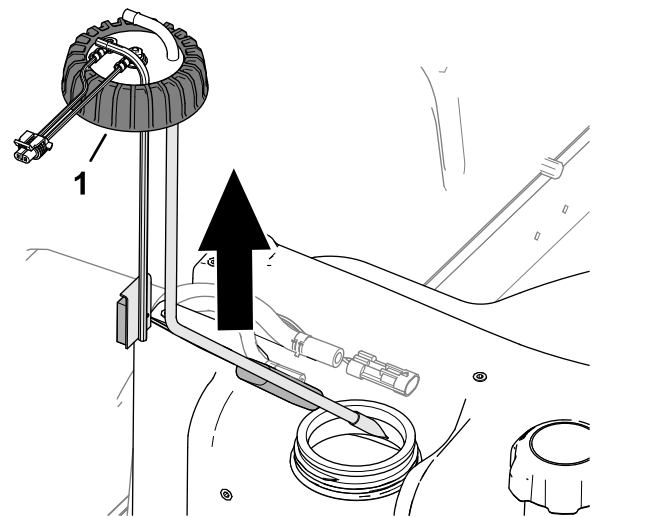

**Figuur 125**

1. Dop (brandstofsensor)

6. Til de brandstofsensor voorzichtig omhoog, weg van de tank.

**Opmerking:** Buig de brandstofaanzuigbuis, de retourbuis of de arm van de vlotter niet.

## De brandstofaanzuigbuis reinigen

1. Reinig het scherm aan het uiteinde van de brandstofaanzuigbuis (Figuur 126).

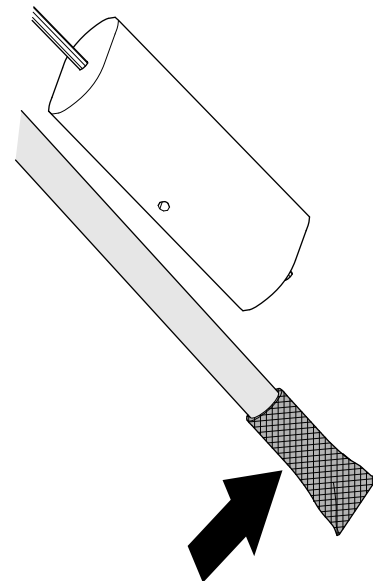

**Figuur 126**

2. Monteer de brandstofaanzuigbuis en de vlotter voorzichtig in de brandstoftank (Figuur 127).

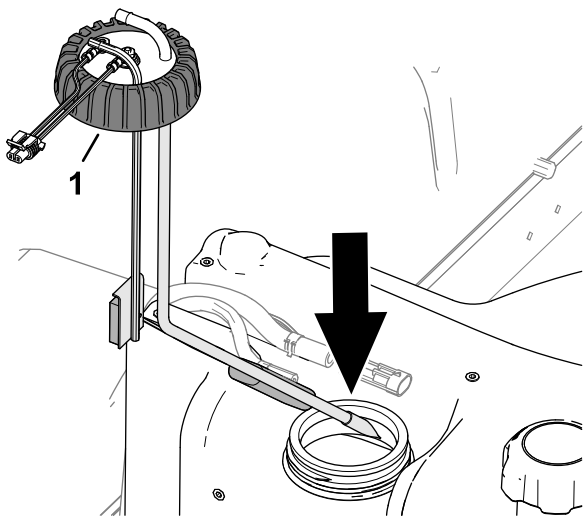

**Figuur 127**

g373886

1. Dop (brandstofsensor)

3. Lijn de fittings voor de aanzuigbuis en retourbuis uit naar binnen.
4. Draai de dop van de brandstofsensor vast op de brandstoftank.
5. Monteer de slang op de fittings van de brandstofsensor en bevestig de slangen met de klemmen aan de fittings (Figuur 128).

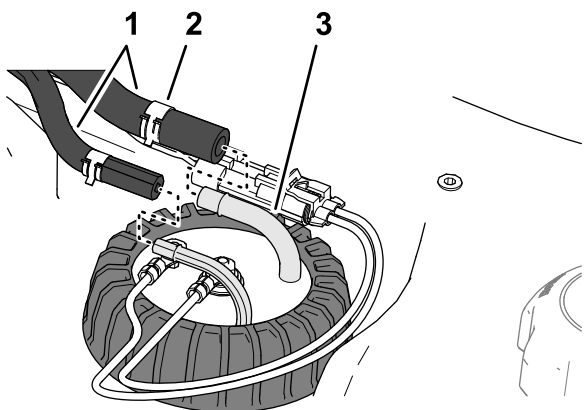

**Figuur 128**

g373882

1. Slangen
2. Klem
3. Fitting (brandstofsensor)

6. Steek de connector van de kabelboom van de brandstofsensor in de connector van de machinekabelboom (Figuur 129).

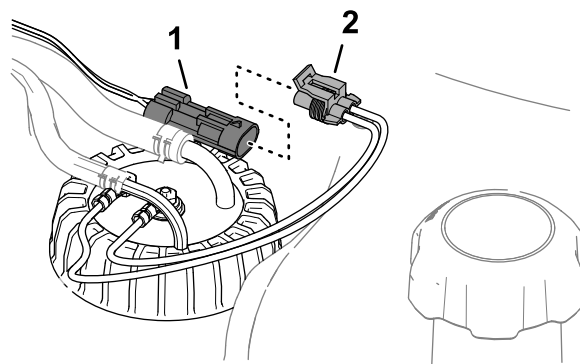

**Figuur 129**

g373884

1. Connector met 2 pinnen (machinekabelboom)
2. Connector met 2 contacten (brandstofsensor)

7. Lijn de openingen in de kap van de brandstofsensor uit met de openingen in de brandstoftank en bevestig de kap aan de tank met de 5 kruiskopschroeven (Figuur 130).

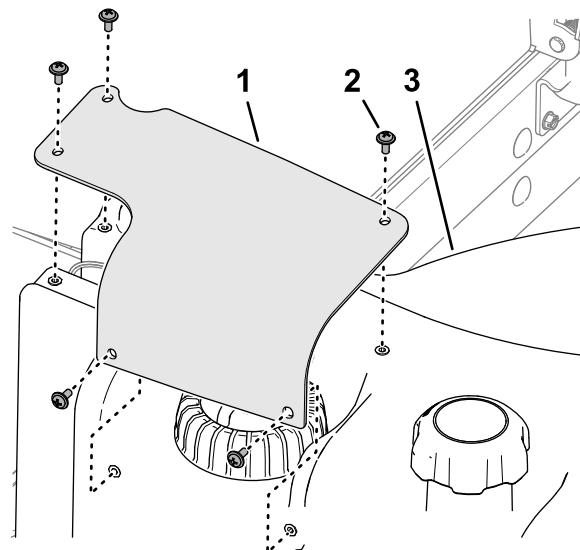

**Figuur 130**

g373885

1. Kap van brandstofsensor
2. Kruiskopschroef
3. Brandstoftank

# Onderhoud elektrisch systeem

## Veiligheid van het elektrisch systeem

- Koppel de accu af voordat u reparaties aan de machine verricht. Maak eerst de minpool van de accu los en daarna de pluspool. Bevestig eerst de pluspool van de accu en daarna de minpool.
- Laad de accu op in een open, goed geventileerde ruimte, uit de buurt van vonken en open vuur. Haal de oplader uit het stopcontact voordat u de accu aan- of loskoppelt. Draag beschermende kleding en gebruik geïsoleerd gereedschap.

## De accu afkoppelen

### ⚠ GEVAAR

Accuzuur bevat zwavelzuur; deze stof is dodelijk bij inname en veroorzaakt ernstige brandwonden.

- U mag accuzuur nooit inslikken en moet elk contact met huid, ogen of kleding vermijden. Draag een veiligheidsbril en rubberhandschoenen om uw ogen en handen te beschermen.
- Vul de accu alleen bij op plaatsen waar schoon water aanwezig is om indien nodig uw huid af te spoelen.

1. Maak de machine klaar voor onderhoud; zie [Vóór onderhoudswerkzaamheden \(bladz. 57\)](#).
2. Open het scherm; zie [Het scherm openen \(bladz. 58\)](#).
3. Druk aan de zijkant van het accudeksel en verwijder het deksel van de accubak ([Figuur 131](#)).

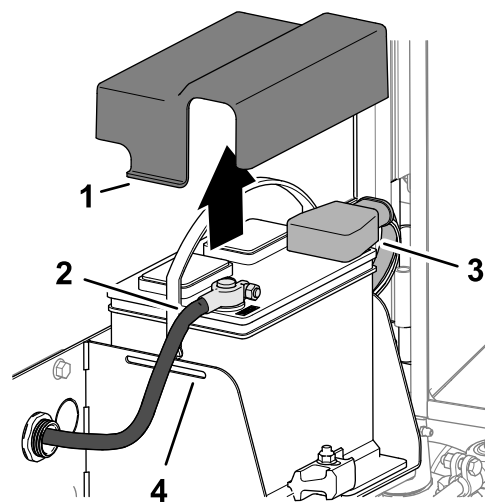

Figuur 131

g378176

1. Lipje (accudeksel)
2. Minkabel van de accu
3. Isolatorkap (pluskabel van de accu)
4. Sleuf (accubak)

4. Maak de minkabel van de accu los.
5. Schuif de isolatorkap van de klem van de pluskabel van de accu en maak de pluskabel van de accu los.

## De accu aansluiten

1. Sluit de pluskabel (rood) aan op de positieve (+) accupool ([Figuur 132](#)).

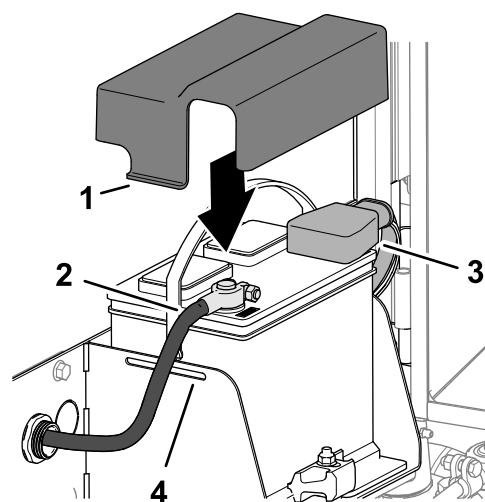

Figuur 132

g378177

1. Lipje (accudeksel)
2. Minkabel van de accu
3. Isolatorkap (pluskabel van de accu)
4. Sleuf (accubak)

2. Sluit de minkabel (zwart) aan op de minpool (-) van de accu.

3. Breng een dun laagje Grafo 112X-vet, Toro onderdeelnr. 505-47, aan op de accupolen en de klemmen van de accukabel.
4. Schuif het rubberen kapje over de klem van de pluskabel van de accu.
5. Monteer het deksel op de accu en steek hierbij de lipjes van het deksel in de sleuven in de accubak.
6. Sluit en vergrendel het scherm, zie [Het scherm sluiten \(bladz. 58\)](#).

## De accu opladen

1. Koppel de accu los; zie [De accu afkoppelen \(bladz. 70\)](#).
2. Sluit een acculader van 3 tot 4 A aan op de accupolen.
3. Laad de accu op gedurende 4 tot 8 uur bij 3-4 A.
4. Als de accu is opgeladen, haalt u de acculader uit het stopcontact en maakt u deze los van de accupolen.
5. Sluit de accu aan; zie [De accu aansluiten \(bladz. 70\)](#).

## Onderhoud van de accu

**Onderhoudsinterval:** Om de 50 bedrijfsuren

**Opmerking:** Zorg ervoor dat de accuklemmen en de gehele accubehuizing schoon zijn omdat een vuile accu langzaam stroom afgeeft.

1. Maak de machine klaar voor onderhoud; zie [Vóór onderhoudswerkzaamheden \(bladz. 57\)](#).
2. Open het scherm; zie [Het scherm openen \(bladz. 58\)](#).
3. Controleer de conditie van de accu.

**Opmerking:** Vervang een versleten of beschadigde accu.

4. Koppel de accukabels af en verwijder de accu uit de machine; zie [De accu afkoppelen \(bladz. 70\)](#).
5. Maak de gehele accubehuizing schoon met een oplossing van natriumbicarbonaat (zuiveringszout) en water.
6. Spoel de accubehuizing met schoon water.
7. Monteer de accu in de machine en sluit de accukabels aan; zie [De accu aansluiten \(bladz. 70\)](#).
8. Sluit en vergrendel het scherm, zie [Het scherm sluiten \(bladz. 58\)](#).

## Een zekering van de zekeringhouder vervangen

De zekeringhouder bevindt zich in de bedieningsarm.

1. Maak de machine klaar voor onderhoud; zie [Vóór onderhoudswerkzaamheden \(bladz. 57\)](#).
2. Open de 2 vergrendelingen waarmee de kap van de bedieningsarm is bevestigd aan de bedieningsarm, en verwijder de kap ([Figuur 133](#)).

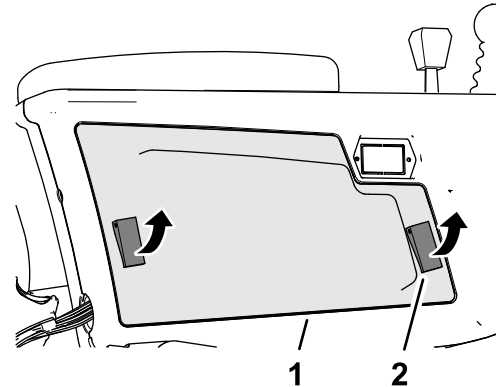

**Figuur 133**

1. Kap van bedieningsarm
2. Vergrendeling

3. Vervang de gesprongen zekering ([Figuur 134](#)) door een zekering van dezelfde soort en met dezelfde stroomsterkte.

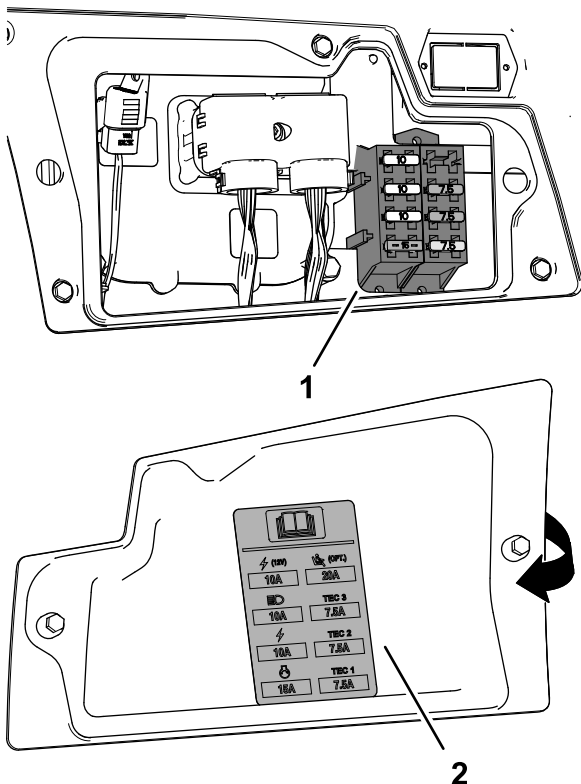

**Figuur 134**

g375761

1. Zekeringhouder
2. Zekeringensticker (binnenin de kap van de bedieningsarm)

4. Monteer de kap van de bedieningsarm op de bedieningsarm en bevestig de kap met de 2 vergrendelingen.

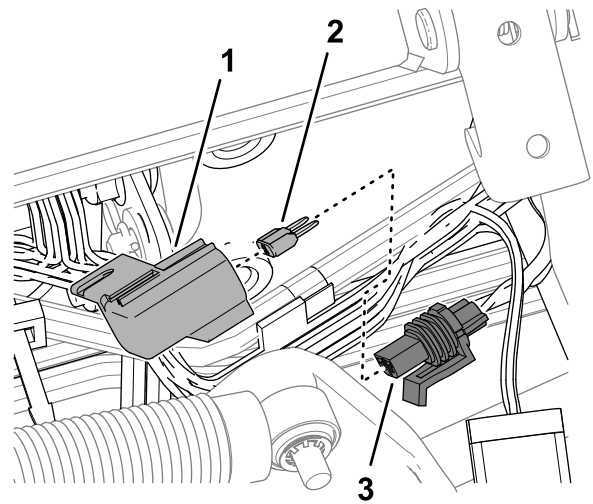

**Figuur 135**

g378242

1. Dop
2. Zekering
3. Zekeringhouder (met de aanduiding 10 A FUSE TELEMATIC PWR)

4. Verwijder de zekering van de zekeringhouder.
5. Plaats een zekering van dezelfde soort en met dezelfde stroomsterkte.
6. Monteer de dop op de lijnzekeringhouder ().
7. Breng de stoel omlaag en vergrendel hem; zie [De stoel kantelen \(bladz. 58\)](#).

## De Telematicazekering vervangen

1. Maak de machine klaar voor onderhoud; zie [Vóór onderhoudswerkzaamheden \(bladz. 57\)](#).
2. Ontgrendel en kantel de stoel; zie [De stoel kantelen \(bladz. 58\)](#).
3. Verwijder de dop van de lijnzekeringhouder met de aanduiding 10 A FUSE TELEMATIC PWR ([Figuur 135](#)).



# Onderhoud aandrijfsysteem

## Bandenspanning controleren

**Onderhoudsinterval:** Bij elk gebruik of dagelijks

**Belangrijk:** Zorg ervoor dat alle banden steeds de aanbevolen bandenspanning hebben, hierdoor kan de machine optimale maaiprestaties leveren en goed functioneren. Pomp de banden niet te zacht op.

1. Maak de machine klaar voor onderhoud; zie [Vóór onderhoudswerkzaamheden \(bladz. 57\)](#).
2. Meet de bandenspanning.  
**Opmerking:** De luchtdruk in de banden moet tussen 0,83 en 1,03 bar zijn.
3. Voeg zo nodig lucht toe of verwijder lucht uit de band.
4. Herhaal stap 2 en 3 aan de andere banden.

## Torsie van wielmoeren controleren

**Onderhoudsinterval:** Na het eerste bedrijfsuur  
Na de eerste 10 bedrijfsuren  
Om de 250 bedrijfsuren

### ⚠ WAARSCHUWING

Als de wielmoeren niet steeds de juiste torsie hebben, kan dit leiden tot lichamelijk letsel.

Zorg dat de wielmoeren met de juiste torsie zijn aangedraaid.

1. Maak de machine klaar voor onderhoud; zie [Vóór onderhoudswerkzaamheden \(bladz. 57\)](#).
2. Haal de wielmoeren aan met 94 tot 122 N·m.

## De tractieaandrijving afstellen voor de neutraalstand

**Belangrijk:** De machine mag niet bewegen wanneer u het tractiepedaal loslaat (in de NEUTRAALSTAND). Als de machine beweegt, moet u de tractiepomp als volgt afstellen:

1. Maak de machine klaar voor onderhoud; zie [Vóór onderhoudswerkzaamheden \(bladz. 57\)](#).

2. Krik de voorkant van de machine op tot beide voorbanden de grond niet meer raken en ondersteun de machine met kriksteunen; zie [Specificaties \(bladz. 30\)](#) en [Locatie opkrikpunten \(bladz. 59\)](#).
3. Draai vanaf de onderkant van de machine en aan de rechterkant van de tractiepomp de borgmoer los waarmee de schroef voor het instellen van de terugkeer naar de neutraalstand is bevestigd ([Figuur 136](#)).

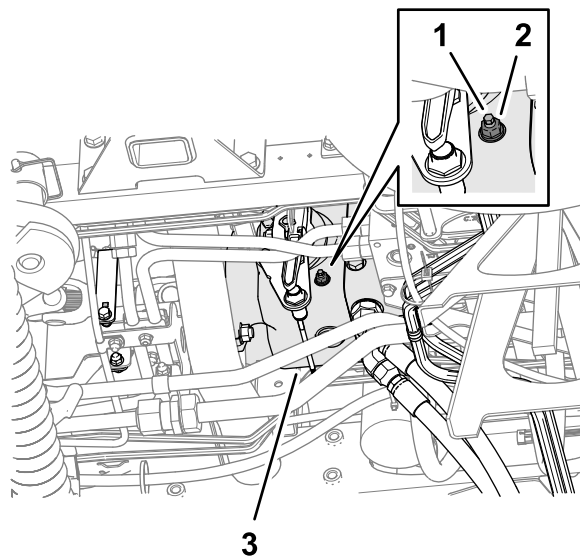

Figuur 136

g375898

1. Schroef voor het instellen van de terugkeer naar de neutraalstand
2. Borgmoer
3. Tractiepomp van de terugkeer naar de neutraalstand

### ⚠ WAARSCHUWING

De motor moet lopen zodat een laatste afstelling van de afstelnok van de tractie kan worden uitgevoerd. Dit kan lichamelijk letsel veroorzaken.

**Houd gezicht, handen, voeten en andere lichaamsdelen uit de buurt van de geluiddemper, andere hete delen van de motor en draaiende onderdelen.**

4. Start de motor en zet de parkeerrem vrij.
5. Draai de schroef voor het instellen van de terugkeer naar de neutraalstand in beide richtingen tot de wielen stoppen met draaien.
6. Draai de borgmoer vast met een torsie van 22 N·m.
7. Zet de motor af en verwijder het sleuteltje.
8. Haal de kriksteunen weg en laat de machine neer op de grond.

- Maak een proefrit met de machine om er zeker van te zijn dat deze niet beweegt als het tractiepedaal in de NEUTRAALSTAND staat.

## Uitlijning van de achterwielen controleren

**Onderhoudsinterval:** Om de 800 bedrijfsuren—Controleer het toespoor van de achterwielen.

- Draai het stuurwiel om de achterwielen recht naar voren te laten wijzen.
- Maak de machine klaar voor onderhoud; zie [Vóór onderhoudswerkzaamheden \(bladz. 57\)](#).
- Meet op ashoogte de afstand hart-op-hart van het toespoor aan de voorzijde en de achterzijde van de stuurwielen.

**Opmerking:** De afstelling van het toespoor van de achterwielen is correct als het verschil tussen de meting van de voorwielen en de meting van de achterwielen 6 mm of minder is ([Figuur 137](#)).

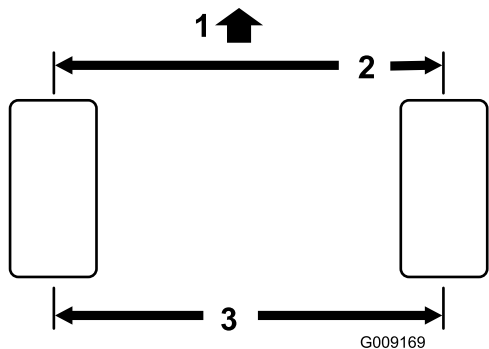

**Figuur 137**

- Voorzijde van de tractie-eenheid
- 6 mm of minder dan bij de achterkant van de band
- Afstand hart-tot-hart

- Als het verschil groter is dan 6 mm, moet u het toespoor van de achterwielen afstellen; zie [Toespoor achterwielen afstellen \(bladz. 74\)](#).

## Toespoor achterwielen afstellen

- Draai de contraoeren aan de uiteinden van de trommel van de tractiestang los ([Figuur 138](#)).

**Opmerking:** Het uiteinde van de trekstang met de groef op de buitenkant heeft een linkse draad.

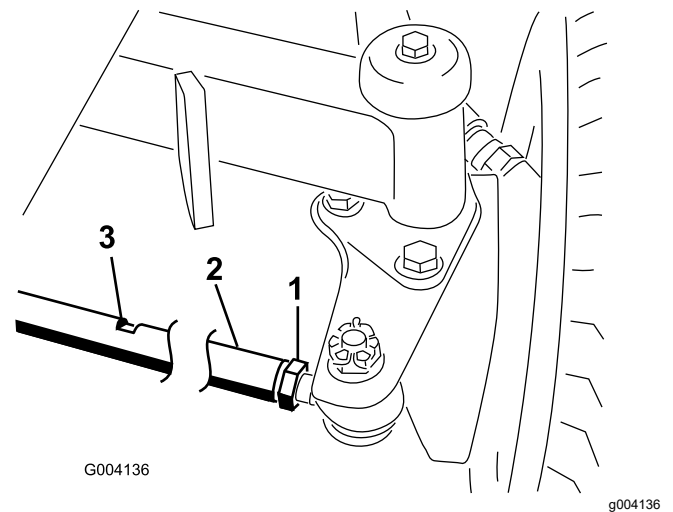

**Figuur 138**

- Contraoer
- Trekstang
- Inkeping voor steeksleutel

- Draai de trekstang. Gebruik hiervoor de inkeping voor de steeksleutel.
- Meet op ashoogte de afstand hart-op-hart van het toespoor aan de voorzijde en de achterzijde van de stuurwielen.

**Opmerking:** De afstelling van het toespoor van de achterwielen is correct als het verschil tussen de meting van de voorwielen en de meting van de achterwielen 6 mm of minder is.

- Herhaal indien nodig stap 2 en 3.
- Draai de contraoeren vast.

# Onderhoud koelsysteem

## Veiligheid van het koelsysteem

- Motorkoelvloeistof inslikken kan vergiftiging veroorzaken; buiten het bereik van kinderen en huisdieren houden.
- Als u hete, onder druk staande koelvloeistof over u heen krijgt of in aanraking komt met een hete radiator of omliggende delen, kunt u ernstige brandwonden oplopen.
  - Laat de motor altijd minstens 15 minuten afkoelen voordat u de radiatordop losdraait.
  - Gebruik een doek als u de radiatordop verwijdert en draai de dop langzaam open om de stoom te laten ontsnappen.

## Koelvloeistof

Het koelvloeistofreservoir is in de fabriek gevuld met een 50/50 verhouding van water en ethyleenglycol extended life koelvloeistof.

**Belangrijk:** Gebruik uitsluitend in de handel verkrijgbare koelvloeistoffen die voldoen aan de specificaties die worden genoemd in de tabel met de normen voor extended life koelvloeistof.

Gebruik geen conventionele (groene) IAT-koelvloeistof (inorganic-acid technology of anorganisch-zuurinhibitortechnologie) in uw machine. Meng geen conventionele koelvloeistof met extended life koelvloeistof.

### Tabel met type koelvloeistof

Ethyleenglycol vloeistoftype	Type corrosieremmer
Extended life antivries	Organisch-zuurinhibitortechnologie (OAT, Organic-acid technology)

**Belangrijk:** Vertrouw niet op de kleur van de koelvloeistof om het verschil te bepalen tussen conventionele (groene) IAT-koelvloeistof (inorganic-acid technology of anorganisch-zuurinhibitortechnologie) en extended life koelvloeistof.

Fabrikanten van koelvloeistof kunnen extended life koelvloeistof kleuren in een van de volgende kleuren: rood, roze, oranje, geel, blauw, groenblauw, violet en groen. Gebruik koelvloeistof die voldoet aan de specificaties in de tabel met de normen voor extended life koelvloeistof.

### Normen voor extended life koelvloeistof

ATSM International	SAE International
D3306 en D4985	J1034, J814 en 1941

**Belangrijk:** De koelvloeistofconcentratie dient een mengsel te zijn dat half uit water, half uit koelvloeistof bestaat.

- **Bij voorkeur:** Wanneer u koelvloeistof van een concentraat mengt, meng het dan met gedestilleerd water.
- **Voorkeursoptie:** Indien er geen gedestilleerd water beschikbaar is, moet u een vooraf gemengde koelvloeistof gebruiken in plaats van een concentraat.
- **Minimumvereiste:** Indien er geen gedestilleerd water of vooraf gemengde koelvloeistof beschikbaar zijn, moet u geconcentreerde koelvloeistof mengen met schoon, drinkbaar water.

## Het koelvloeistofpeil controleren

### ⚠ VOORZICHTIG

Als de motor heeft gelopen, kan de hete koelvloeistof, die onder druk staat, ontsnappen indien de radiatordop wordt verwijderd. Dit kan brandwonden veroorzaken.

- Verwijder de radiatordop nooit als de motor loopt.
- Gebruik een doek als u de radiatordop verwijdert en draai de dop langzaam open om de stoom te laten ontsnappen.

Koelvloeistofcapaciteit: 6,6 liter

1. Maak de machine klaar voor onderhoud; zie [Vóór onderhoudswerkzaamheden \(bladz. 57\)](#).
2. Open de motorkap; zie [De motorkap openen \(bladz. 57\)](#).
3. Controleer het koelvloeistofpeil in het reservoir ([Figuur 139](#)).

**Opmerking:** Het koelvloeistofpeil is correct als de koud-markering aan de zijkant van de tank staat wanneer de motor koud is, en de warm-markering wanneer de motor warm is.

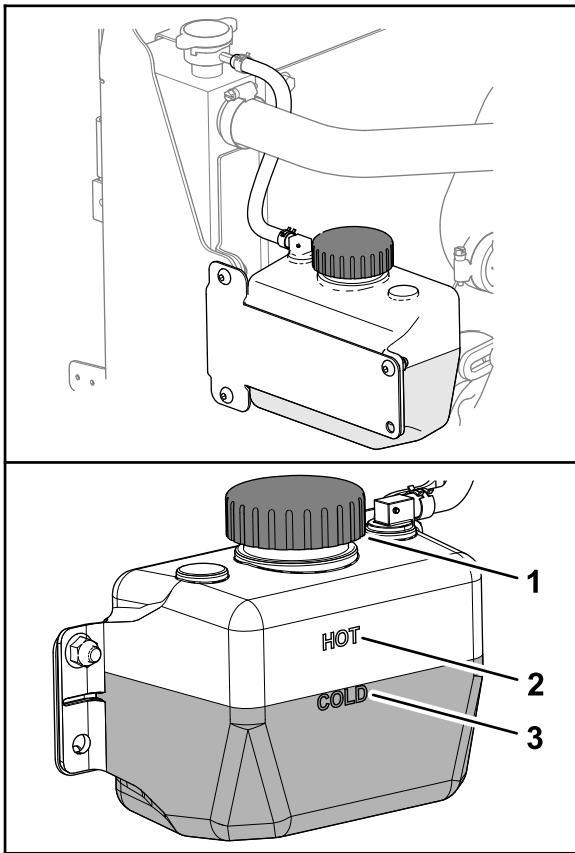

**Figuur 139**

g378285

1. Dop (reservoir koelvloeistof)
2. Markering koelvloeistof warme motor
3. Markering koelvloeistof koude motor

4. Als het koelvloeistofpeil laag is, verwijdert u de dop van het koelvloeistofreservoir en voegt u de voorgeschreven koelvloeistof toe tot het peil zich aan de koud-markering bevindt (voor een koude motor) of de warm-markering (voor een warme motor).

**Opmerking:** De expansietank voor de koelvloeistof niet te vol vullen.

5. De dop voor het koelvloeistofreservoir monteren.
6. Sluit en vergrendel de motorkap, zie [De motorkap sluiten \(bladz. 57\)](#).

## Vuil verwijderen uit het koelsysteem

**Onderhoudsinterval:** Bij elk gebruik of dagelijks (vaker schoonmaken als onder vuile omstandigheden gemaaid wordt).

Om de 100 bedrijfsuren—Slangen van koelsysteem controleren.

Om de 2 jaar—Koelsysteem schoonspoelen en koelvloeistof vervangen.

1. Maak de machine klaar voor onderhoud; zie [Vóór onderhoudswerkzaamheden \(bladz. 57\)](#).
2. Open de motorkap; zie [De motorkap openen \(bladz. 57\)](#).
3. Verwijder grondig al het vuil dat zich rond het motorgedeelte bevindt.
4. Sluit en vergrendel de motorkap, zie [De motorkap sluiten \(bladz. 57\)](#).
5. Ontgrendel het achterscherm en draai het open ([Figuur 140](#)).

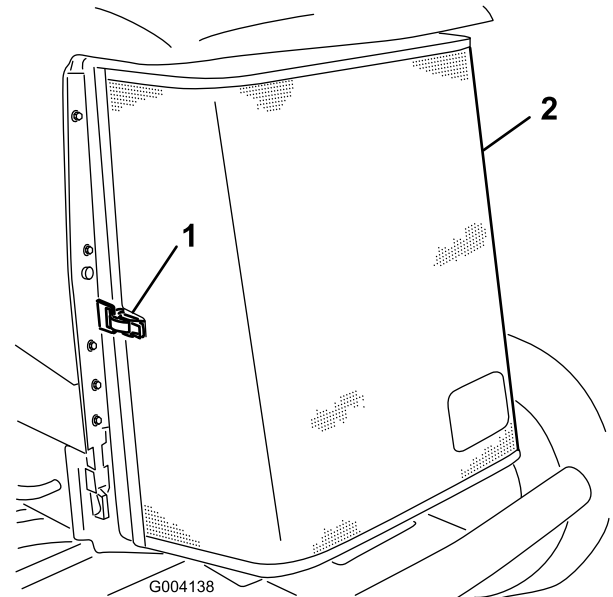

**Figuur 140**

G004138

g004138

1. Vergrendeling
2. Achterste scherm

6. Reinig het scherm grondig met perslucht.
7. Draai de 2 vergrendelingen van de oliekoeler naar binnen en kantel de oliekoeler ([Figuur 141](#)).

# Onderhouden remmen

## Parkeerremmen afstellen

Stel de serviceremmen af als de rempedalen meer dan 13 mm 'speling' hebben of als de remmen slippen. Met speling wordt de afstand bedoeld die het rempedaal wordt ingetrapt voordat er weerstand van het rempedaal wordt gevoeld.

1. Bereid de machine voor; zie [Vóór onderhoudswerkzaamheden \(bladz. 57\)](#).
2. Zet de parkeerrem vrij.
3. Gebruik de speling van de wielmotor om de trommels heen en weer te bewegen om te controleren of deze voor en na het afstellen vrij kunnen bewegen.
4. Trap het rempedaal lichtjes in en meet de afstand die het pedaal zonder weerstand aflegt ([Figuur 143](#)).

**Opmerking:** Stel de remmen af als het rempedaal meer dan 2,5 cm speling heeft ([Figuur 143](#)), of als er meer remkracht nodig is.

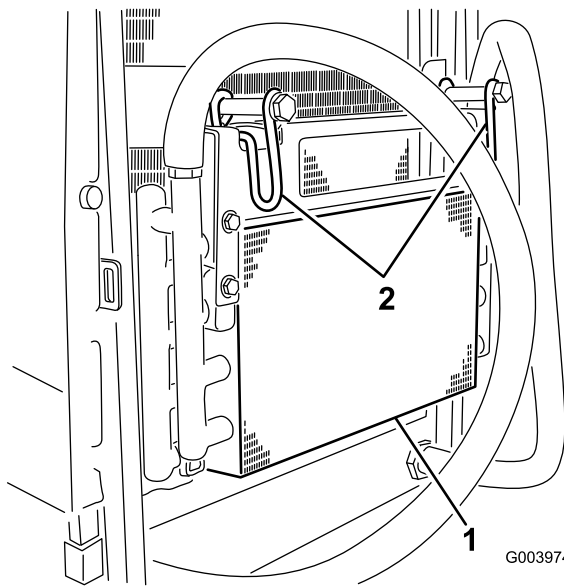

**Figuur 141**

1. Oliekoeler
2. Vergrendelingen van oliekoeler

8. Reinig beide zijden van de oliekoeler en de radiator grondig ([Figuur 142](#)) met perslucht.

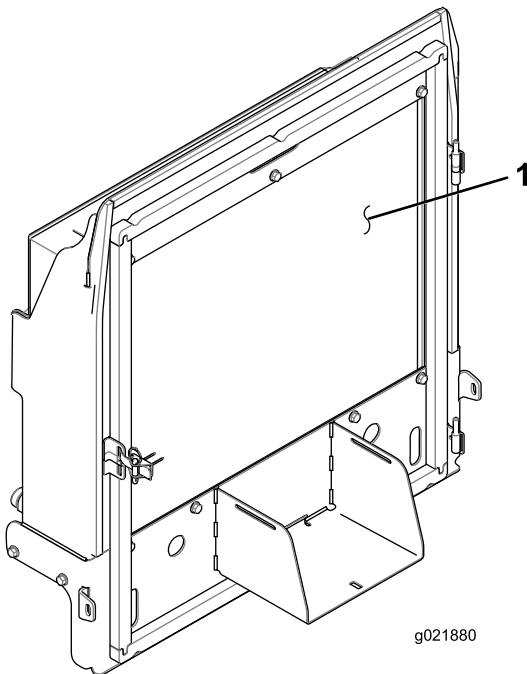

**Figuur 142**

1. Radiateur

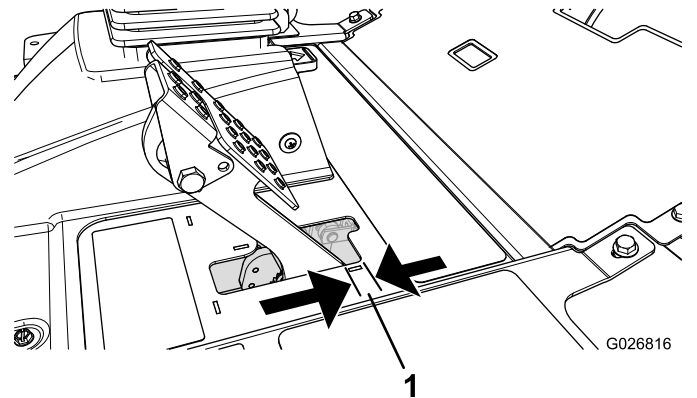

**Figuur 143**

1. Speling

5. Om de speling van het rempedaal te verminderen, draait u de voorste contramoeren los op het uiteinde met schroefdraad van elke remkabel ([Figuur 144](#)).

9. Breng de oliekoeler omhoog en bevestig hem met de 2 vergrendelingen.

10. Sluit en vergrendel het scherm.

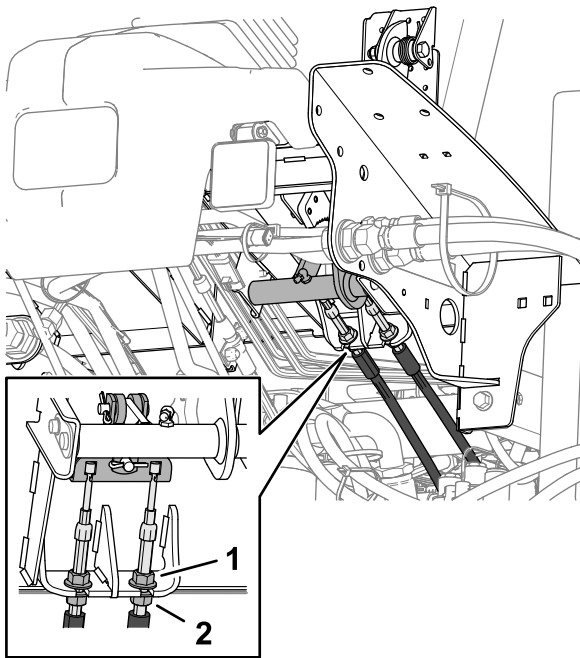

**Figuur 144**

g375942

1. Voorste contraoer (remkabel)
2. Achterste contraoer

6. Draai de achterste moeren vast om de kabel naar achteren te halen totdat het rempedaal 6 tot 13 mm speling heeft (Figuur 143) voordat de parkeerrem de wielen aangrijpt.
7. Draai de voorste contraoeren aan en controleer of beide kabels de remmen gelijktijdig in werking stellen.

**Opmerking:** Zorg dat de kabelgeleiding niet gaat draaien wanneer u de contraoeren aandraait.

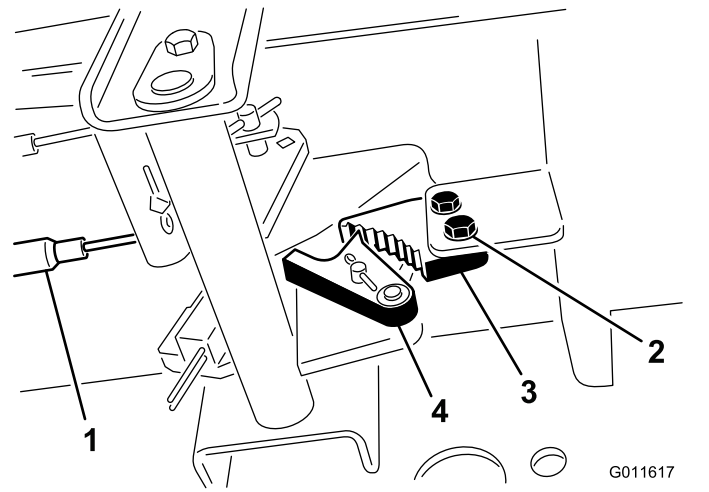

**Figuur 145**

G011617  
g011617

1. Remkabel
2. Schroeven (2)
3. Pal van parkeerrem
4. Remvergrendeling

3. Trap het pedaal van het parkeerrem naar voren totdat de remvergrendeling de rempal geheel vastgrijpt (Figuur 145).
4. Draai de 2 schroeven vast om de afstelling te borgen.
5. Trap op het rempedaal om de parkeerrem vrij te zetten.
6. Controleer de afstelling en stel nogmaals af indien dit nodig is.

## Vergrendeling van parkeerrem afstellen

Als de parkeerrem niet werkt of vergrendelt, moet de pal van de parkeerrem worden afgesteld.

1. Bereid de machine voor; zie [Vóór onderhoudswerkzaamheden \(bladz. 57\)](#).
2. Draai de 2 schroeven los waarmee de pal van de parkeerrem is bevestigd aan het frame (Figuur 145).

# Onderhoud riemen

## Riem van wisselstroomdynamo spannen

**Onderhoudsinterval:** Na de eerste 8 bedrijfsuren—De conditie en de spanning van de wisselstroomdynamo/ventilator controleren.

Om de 100 bedrijfsuren—De conditie en de spanning van de wisselstroomdynamo/ventilator controleren.

1. Maak de machine klaar voor onderhoud; zie [Vóór onderhoudswerkzaamheden \(bladz. 57\)](#).
2. Open de motorkap; zie [De motorkap openen \(bladz. 57\)](#).
3. Controleer de spanning van de riem van de wisselstroomdynamo door deze ([Figuur 146](#)) midden tussen de poelies van de wisselstroomdynamo en de krukas in te drukken met een kracht van 10 kg.

**Opmerking:** De riem moet een speling van 11 mm hebben. Als de speling niet correct is, gaat u verder met stap 4. Als de spanning van de riem correct is, ga dan naar stap 7.

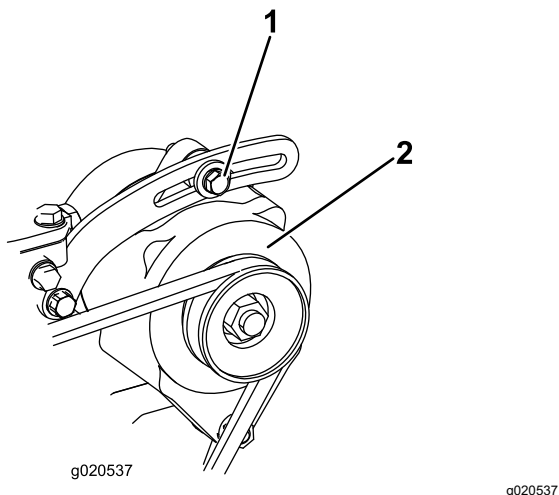

**Figuur 146**

1. Montagebout
2. Wisselstroomdynamo

4. Draai de bout los waarmee de wisselstroomdynamo aan de beugel en de scharnierbout van de wisselstroomdynamo is bevestigd ([Figuur 146](#)).
5. Plaats een breekijzer tussen de wisselstroomdynamo en de motor en beweeg de wisselstroomdynamo naar buiten toe.
6. Wanneer de riem gespannen is zoals omschreven in stap 3, draait u de bouten vast

waarmee de wisselstroomdynamo is bevestigd aan de beugel en de scharnierbout van de wisselstroomdynamo.

7. Sluit en vergrendel de motorkap, zie [De motorkap sluiten \(bladz. 57\)](#).

# Onderhoud hydraulisch systeem

## Veiligheid van het hydraulische systeem

- Waarschuw onmiddellijk een arts als er hydraulische vloeistof is geïnjecteerd in de huid. Geïnjecteerde vloeistof moet binnen enkele uren operatief worden verwijderd door een arts.
- Controleer of alle hydraulische slangen en leidingen in goede staat verkeren en alle hydraulische aansluitingen en fittings stevig vastzitten voordat u druk zet op het hydraulische systeem.
- Houd lichaam en handen uit de buurt van kleine lekpaten of spuitmonden waaruit onder hoge druk hydraulische vloeistof ontsnapt.
- U kunt lekken in het hydraulische systeem opsporen met behulp van karton of papier.
- Hef alle druk in het hydraulische systeem op veilige wijze op, voordat u werkzaamheden gaat verrichten aan het hydraulische systeem.

## Specificaties hydraulische vloeistof

Het reservoir is in de fabriek gevuld met hoogwaardige hydraulische vloeistof. Controleer het peil van de hydraulische vloeistof voordat u de motor voor het eerst start, en vervolgens dagelijks; zie [Het peil van de hydraulische vloeistof controleren \(bladz. 80\)](#).

**Aanbevolen hydraulische vloeistof:** Toro PX Extended Life hydraulische vloeistof; verkrijgbaar in emmers van 19 liter of vaten van 208 liter.

**Opmerking:** Een machine die de aanbevolen vloeistof om bij te vullen gebruikt moet minder vaak bijgevuld worden en het filter moet minder vaak worden vervangen.

**Andere hydraulische vloeistoffen:** Als de Toro PX Extended Life hydraulische vloeistof niet verkrijgbaar is, kunt u een andere conventionele, petroleumgebaseerde hydraulische vloeistof gebruiken die aan de volgende materiaaleigenschappen en de industriënormen voldoet. Gebruik geen synthetische vloeistof. Vraag uw smeermiddelenleverancier naar een geschikt product.

**Opmerking:** Toro aanvaardt geen enkele aansprakelijkheid voor schade die wordt veroorzaakt door gebruik van verkeerde vervangende vloeistoffen.

Gebruik daarom uitsluitend producten van gerenommeerde fabrikanten die garant staan voor de door hen aanbevolen vloeistoffen.

## ISO VG 46 slijtagewerende hydraulische vloeistof met hoge viscositeitsindex/laag stolpunt

Materiaaleigenschappen:

Viscositeit, ASTM D445 cSt bij 40 °C 44 tot 48

Viscositeitsindex ASTM D2270 140 of hoger

Stolpunt, ASTM D97 -37 °C tot -45 °C

Industriespecificaties: Eaton Vickers 694 (I-286-S, M-2950-S/35VQ25 of M-2952-S)

**Opmerking:** Veel hydraulische vloeistoffen zijn bijna kleurloos, zodat het moeilijk is lekkages op te sporen. Er is een rode kleurstof leverbaar voor de hydraulische vloeistof, in flesjes van 20 ml. Een flesje is voldoende voor 15 tot 22 liter hydraulische vloeistof. U kunt deze kleurstof bestellen bij een erkende Toro-distributeur, onderdeelnr. 44-2500.

**Belangrijk:** Toro Premium synthetische, biologisch afbreekbare hydraulische vloeistof is de enige biologisch afbreekbare vloeistof die door Toro is goedgekeurd. Deze vloeistof is compatibel met de elastomeren die worden gebruikt in hydraulische systemen van Toro, en is geschikt voor een groot aantal temperatuursomstandigheden. Deze vloeistof is compatibel met gangbare minerale olie, maar met het oog op maximale biologische afbreekbaarheid en goede prestaties moet het hydraulische systeem grondig met gewone vloeistof worden gespoeld. De olie is verkrijgbaar in emmers van 19 liter of vaten van 208 liter bij een erkende Toro-distributeur.

## Het peil van de hydraulische vloeistof controleren

**Onderhoudsinterval:** Bij elk gebruik of dagelijks

Het reservoir is in de fabriek gevuld met hoogwaardige hydraulische vloeistof. U controleert de hydraulische olie het beste als de olie koud is. De machine dient in de transportstand te staan.

1. Maak de machine klaar voor onderhoud; zie [Vóór onderhoudswerkzaamheden \(bladz. 57\)](#).
2. Reinig de omgeving van de vulbuis en de dop van de hydraulische tank ([Figuur 147](#)).



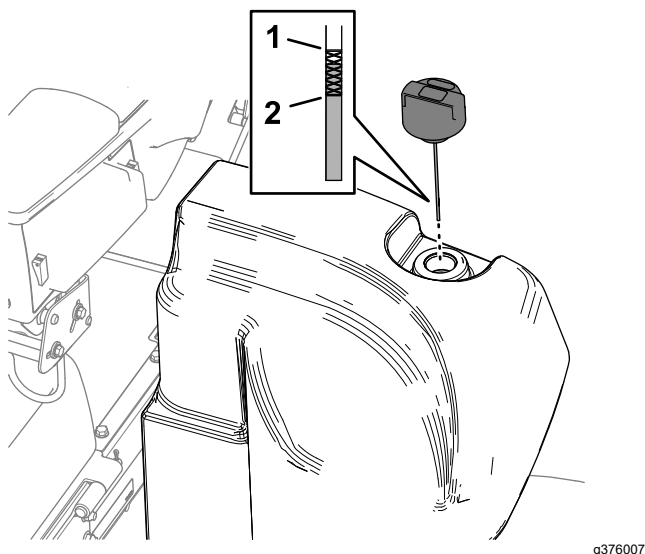

**Figuur 147**

1. Vol-markering (peilstok)    2. Bijvul-markering (peilstok)

3. Verwijder de dop/peilstok uit de vulbuis en veeg af met een schone doek.
4. Steek de peilstok in de vulbuis. Verwijder hem daarna en controleer het vloeistofpeil.

**Opmerking:** Het vloeistofpeil moet in het bedrijfsbereik op de peilstok staan.

**Belangrijk:** Vul de brandstoftank niet te vol.

5. Als het peil te laag is, vult u de nodige hoeveelheid vloeistof bij om het peil tot de Vol-markering te brengen.
6. Breng de dop/peilstok aan op de vulbuis.

## Hydraulische slangen en leidingen controleren

**Onderhoudsinterval:** Bij elk gebruik of dagelijks

De hydraulische leidingen en slangen controleren op lekkages, kinken, loszittende steunen, slijtage, loszittende aansluitingen, slijtage door weersinvloeden en de inwerking van chemicaliën. Voer alle noodzakelijke reparaties uit voordat u de machine weer in gebruik neemt.

## Hydraulische filters vervangen

**Onderhoudsinterval:** Om de 1000 bedrijfsuren—**Als u de aanbevolen hydraulische vloeistof gebruikt**, moet u het retourfilter voor de hydraulische vloeistof en het laadfilter voor de hydraulische vloeistof vervangen.

Om de 800 bedrijfsuren—**Als u de aanbevolen hydraulische vloeistof niet gebruikt of het reservoir ooit hebt gevuld met een andere vloeistof**, moet u het retourfilter voor de hydraulische vloeistof en het laadfilter voor de hydraulische vloeistof vervangen.

**Belangrijk:** Als andere filters worden gebruikt, kan de garantie van bepaalde onderdelen komen te vervallen.

## Het retourfilter vervangen

Het hydraulische systeem is voorzien van een indicator voor onderhoud van het retourfilter (Figuur 148). U ziet de indicator voor onderhoud van het filter door de opening in de bodemplaat. Terwijl de motor op bedrijfstemperatuur draait, controleert u de kleur van de indicator als volgt:

- Groen wijst op een normale stroming van de hydraulische vloeistof door het filter.
- Rood wijst op een verstopte filter. Vervang het retourfilter.

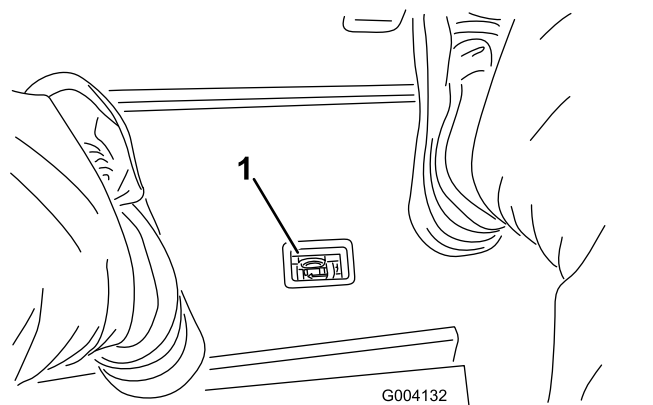

**Figuur 148**

1. Indicator verstopping hydraulisch filter

1. Maak de machine klaar voor onderhoud; zie [Vóór onderhoudswerkzaamheden \(bladz. 57\)](#).
2. Plaats een opvangbak onder het retourfilter aan de voorkant van de machine (Figuur 149).

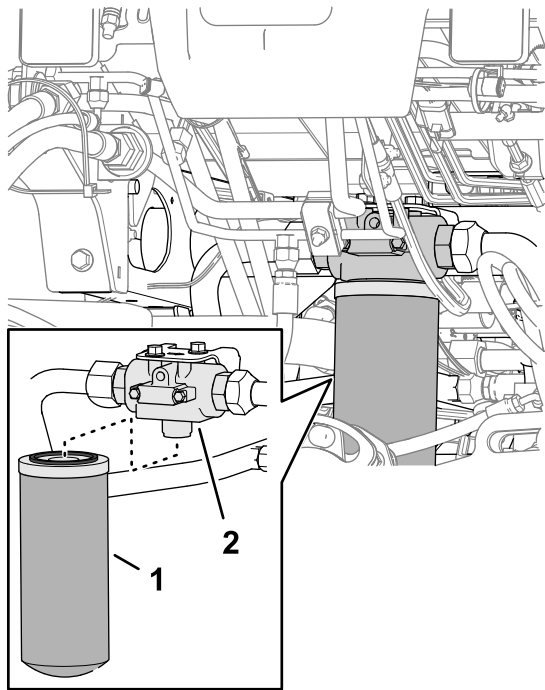

**Figuur 149**

1. Retourfilter                      2. Filterkop

g376340

3. Verwijder het filter.
4. Veeg het bevestigingsoppervlak voor het filter van de filterkop schoon.
5. Breng een dunne laag van de gespecificeerde hydraulische vloeistof aan op de pakking van het nieuwe retourfilter.
6. Schroef het filter handmatig op de filterkop totdat de pakking contact maakt met het bevestigingsoppervlak. Draai het filter vervolgens een extra halve slag vast.

## Het laadfilter vervangen

1. Maak de machine klaar voor onderhoud; zie [Vóór onderhoudswerkzaamheden \(bladz. 57\)](#).
2. Kantel de stoel; raadpleeg [De stoel kantelen \(bladz. 58\)](#).
3. Plaats een opvangbak onder het laadfilter aan de linkerkant van de machine ([Figuur 150](#)).

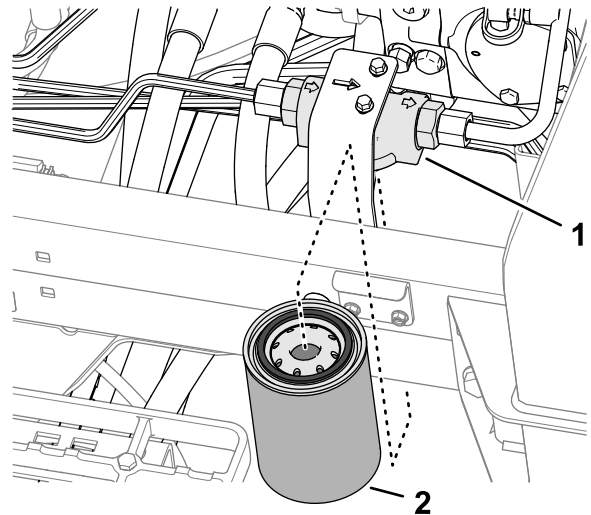

**Figuur 150**

1. Filterkop                              2. Laadfilter

g376339

4. Verwijder het filter.
5. Veeg het bevestigingsoppervlak voor het filter van de filterkop schoon.
6. Breng een dunne laag van de gespecificeerde hydraulische vloeistof aan op de pakking van het nieuwe laadfilter.
7. Schroef het filter handmatig op de filterkop totdat de pakking contact maakt met het bevestigingsoppervlak. Draai het filter vervolgens een extra halve slag vast.
8. Breng de stoel omlaag en vergrendel hem; zie [De stoel laten zakken \(bladz. 59\)](#).

## Controleren op lekken

1. Start de motor en laat deze 2 minuten lopen om lucht uit het hydraulische systeem te verwijderen.
2. Zet de motor af, verwijder het sleuteltje en controleer op lekkage bij het retourfilter en het laadfilter.

**Opmerking:** Herstel alle hydraulische lekkages.

## Inhoud van hydraulisch systeem

30 liter; zie [Specificaties hydraulische vloeistof \(bladz. 80\)](#)

# Hydraulische vloeistof verversen

**Onderhoudsinterval:** Om de 2000 bedrijfsuren—**Als u de aanbevolen hydraulische vloeistof gebruikt**, moet u de hydraulische vloeistof verversen.

Om de 800 bedrijfsuren—**Als u de aanbevolen hydraulische vloeistof niet gebruikt of het reservoir ooit hebt gevuld met een andere vloeistof**, moet u de hydraulische vloeistof verversen.

Als de vloeistof verontreinigd raakt, moet u contact opnemen met uw Toro dealer omdat het systeem dient te worden schoongespoeld. Verontreinigde vloeistof ziet er in vergelijking met schone vloeistof melkachtig of zwart uit.

1. Maak de machine klaar voor onderhoud; zie [Vóór onderhoudswerkzaamheden \(bladz. 57\)](#).
2. Plaats een grote opvangbak onder de rechte fitting ([Figuur 151](#)) van de hydraulische tank; zie [Inhoud van hydraulisch systeem \(bladz. 82\)](#).

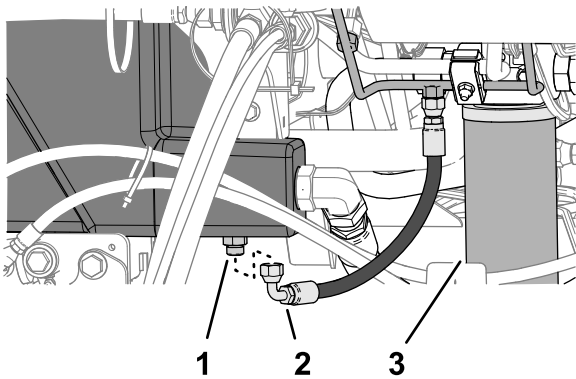

g377036

**Figuur 151**

1. Rechte fitting (hydraulische tank)
2. Slang (aftappen)
3. Retourfilter

3. Koppel de aftapslang van de rechte fitting en laat de tank leeglopen.
4. Wanneer er geen hydraulische vloeistof meer uit de tank loopt, monteert u de aftapslang.
5. Vul de tank met de gespecificeerde hydraulische vloeistof; zie [Specificaties hydraulische vloeistof \(bladz. 80\)](#) en [Inhoud van hydraulisch systeem \(bladz. 82\)](#).

**Belangrijk:** Gebruik uitsluitend de gespecificeerde hydraulische vloeistoffen. Andere vloeistoffen kunnen schade aan het systeem veroorzaken.

6. Plaats de tankdop terug.

7. Start de motor en gebruik alle hydraulische bedieningsorganen om de hydraulische vloeistof door het hele systeem te verspreiden.
8. Controleer op lekken van hydraulische vloeistof; zie [Controleren op lekken \(bladz. 82\)](#).
9. Controleer het peil; zie [Het peil van de hydraulische vloeistof controleren \(bladz. 80\)](#).

# Onderhoud van het maaisysteem

## Veiligheid van de messen

Versleten of beschadigde messen of ondermessen kunnen breken en een stuk ervan kan naar u of naar omstanders worden uitgeworpen en zo ernstig lichamelijk of dodelijk letsel toebrengen.

- Controleer op gezette tijden de maaimessen en ondermessen op overmatige slijtage en beschadigingen.
- Wees voorzichtig als u de messen controleert. Draag handschoenen en wees voorzichtig als u onderhoudswerkzaamheden uitvoert aan de messenkooien. De maaimessen en ondermessen mogen alleen worden vervangen of gewet; probeer ze nooit te rechteen of eraan te lassen.
- Let op bij machines met meerdere maai-eenheden: als u één maai-eenheid draait, kunnen de messenkooien in de andere maai-eenheden ook in beweging komen.

## Afstelling van contact tussen ondermes en messenkooi controleren

**Onderhoudsinterval:** Bij elk gebruik of dagelijks

Controleer het contact tussen het ondermes en de messenkooi, ongeacht of de maaikwaliteit bij een eerdere maaibeurt aanvaardbaar was. Er moet over de volle lengte een licht contact tussen de messenkooi en het ondermes zijn (zie Contact tussen ondermes en messenkooi afstellen in de *Gebruikershandleiding* van de maai-eenheid).

## Maai-eenheden wetten

### ⚠ WAARSCHUWING

Contact met de maai-eenheden of andere bewegende onderdelen kan lichamelijk letsel veroorzaken.

- Houd uw vingers, handen en kleding uit de buurt van de maai-eenheden en andere bewegende onderdelen.
- Probeer de maai-eenheden nooit met uw handen of voeten te draaien terwijl de motor draait.

**Opmerking:** Aanvullende instructies en procedures met betrekking tot wetten kunt u vinden in de basishandleiding voor Toro maaiers met messenkooien (met richtlijnen voor het slijpen), documentnr. 09168SL.

## De machine voorbereiden

1. Maak de machine klaar voor onderhoud; zie [Vóór onderhoudswerkzaamheden \(bladz. 57\)](#).
2. Druk de activerings-/blokkeringschakelaar in de stand BLOKKEREN.
3. Stel het contact tussen de messenkooi en het ondermes af en zorg ervoor dat dit geschikt is voor het wetten bij alle maaidekken; zie de *Gebruikershandleiding* van het maaidek.
4. Ontgrendel de stoel en til deze omhoog zodat u bij het verdeelstuk van de maaier kunt komen ([Figuur 152](#)).

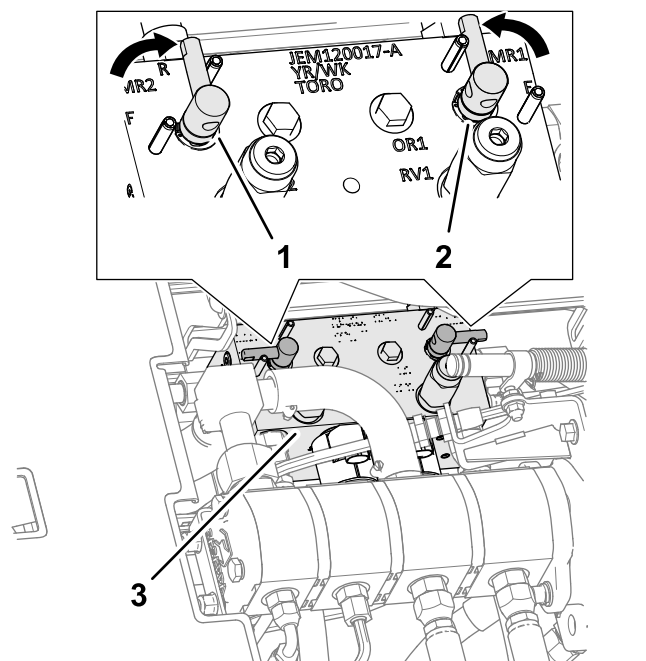

**Figuur 152**

1. Wethendel (wetstand – voorste maai-eenheden)
  2. Wethendel (wetstand – achterste maai-eenheden)
  3. Verdeelstuk van maaier
- 
5. Zet de wethendels in de stand R (wetten) ([Figuur 152](#)).

**Opmerking:** Kies met de voorste, achterste of beide wethendels de maai-eenheden die moeten worden gewet. Tijdens het wetten zijn de voorste maai-eenheden en de achterste maai-eenheden tegelijk in werking.

## De messenkooien en het ondermes wetten

### ⚠ GEVAAR

Wanneer u het toerental van de motor tijdens het wetten verandert, kunnen de messenkooien tot stilstand komen.

- Verander nooit het motortoerental tijdens het wetten.
- Wet de messenkooien uitsluitend als de motor stationair loopt.

1. Start de motor en laat deze op een laag stationair toerental lopen.
2. Zet de maai-/hefhandel in de MAAI-stand en zet de activerings-/blokkeringschakelaar op BLOKKEREN. Zet de maai-/hefhandel naar voren om te beginnen met wetten.
3. Breng de wetpasta aan met een borstel met lange steel.

### ⚠ GEVAAR

Bewegende maai-eenheden aanraken kan lichamelijke letsels veroorzaken.

Om lichamelijk letsel te voorkomen, dient u buiten het bereik van de maai-eenheden te zijn voordat u verdere werkzaamheden uitvoert.

**Belangrijk:** Gebruik nooit een borstel met een korte steel.

4. Als de messenkooien blijven vastzitten of instabiel worden tijdens het wetten, moet u het toerental van de messenkooien verhogen totdat de snelheid stabiliseert. Zet daarna het toerental weer op de gewenste snelheid.
5. Als u een aanpassing moet uitvoeren aan de maai-eenheden terwijl u aan het wetten bent, moet u als volgt te werk gaan:
  - A. Plaats de maai-/hefhandel naar achter en druk de Activerings-/blokkeringschakelaar op BLOKKEREN.
  - B. Zet de motor af en verwijder het sleuteltje.
  - C. Stel de maai-eenheden af.
  - D. Herhaal stap 1 tot en met 3.
6. Herhaal stappen 3 voor de andere maai-eenheden die u wilt wetten.

## Wetten beëindigen

1. Plaats de maai-/hefhandel naar achter en druk de Activerings-/blokkeringschakelaar op BLOKKEREN.
2. Zet de motor af en verwijder het sleuteltje.
3. Zet de wethendels in de stand F (maaien) (Figuur 153).

**Belangrijk:** Als u de wethendel na het wetten niet in de stand F (maaien) zet, zullen de maai-eenheden niet naar behoren werken.

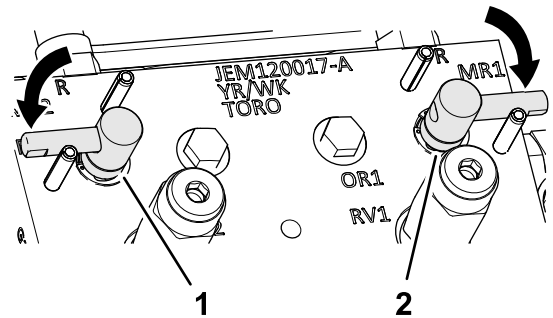

Figuur 153

g377117

4. Breng de bestuurdersstoel omlaag en vergrendel hem; zie [De stoel laten zakken \(bladz. 59\)](#).
5. Spoel alle wetpasta van de maai-eenheden.
6. Voor een betere snijrand moet u de voorkant van het ondermes bijvijlen als u klaar bent met wetten.

**Opmerking:** Hiermee verwijdert u bramen of ruwe randen die kunnen zijn ontstaan op de snijrand.

## ***Onderhoud van het chassis***

### **De veiligheidsgordel controleren**

**Onderhoudsinterval:** Bij elk gebruik of dagelijks

1. Controleer de veiligheidsgordel op slijtage, insnijdingen en andere beschadigingen. Vervang de veiligheidsgordel(s) als een onderdeel ervan niet naar behoren functioneert.
2. Reinig de veiligheidsgordel indien nodig.

## ***Uitgebreid onderhoud***

### **Chassis en motor**

**Onderhoudsinterval:** Om de 2 jaar—Vervang de hydraulische slangen.

Om de 2 jaar—Vervang de koelvloeistofslangen.

Om de 2 jaar—Spoel en vervang de koelvloeistof.

# Reiniging

## De machine wassen

Reinig de machine indien nodig met alleen water of een mild reinigingsmiddel. U kunt een vod gebruiken wanneer u de machine wast.

**Belangrijk:** Gebruik geen brak of teruggewonnen water om de machine schoon te maken.

**Belangrijk:** Gebruik nooit een hogedrukreiniger om de machine schoon te maken.

Hogedrukreinigers kunnen het elektrische systeem beschadigen, belangrijke stickers losweken en noodzakelijk vet op wrijvingspunten wegspoelen. Gebruik niet te veel water in de buurt van het bedieningspaneel, de motor en de accu.

**Belangrijk:** Reinig de machine niet terwijl de motor loopt. Doet u dit wel, dan kan dit leiden tot interne motorschade.

# Stalling

## Veiligheid tijdens opslag

- Doe het volgende voordat u de bestuurdersstoel verlaat:
  - Parkeer de machine op een horizontaal oppervlak.
  - Schakel de maai-eenheden uit en laat deze zakken.
  - Haal de parkeerrem aan.
  - Zet de motor af en verwijder het sleuteltje.
  - Wacht totdat alle bewegende onderdelen tot stilstand zijn gekomen.
  - Laat de machine afkoelen voordat u deze afstelt, reinigt, stalt of er onderhoudswerkzaamheden aan verricht.
- Bewaar de machine en het brandstofvat niet op plaatsen waar open vlammen, vonken of waakvlammen (bv. van een boiler of een ander toestel) aanwezig kunnen zijn.

## De tractie-eenheid gebruiksklaar maken

1. Plaats de machine op een horizontaal oppervlak, laat de maai-eenheden zakken, stel de parkeerrem in werking, zet de motor af en verwijder het sleuteltje.
2. Reinig de tractie-eenheid, de maai-eenheden en de motor grondig.
3. Controleer de bandenspanning; zie [Bandenspanning controleren \(bladz. 73\)](#).
4. Controleer of alle bevestigingsmiddelen vastzitten; zet ze vast indien nodig.
5. Smeer alle smeer- en draaipunten met vet of olie. Neem overtollig vet op.
6. Plaatsen waar de lak is bekrast, beschadigd of geroest, moeten licht geschuurd en bijgewerkt worden. Eventuele deuken in de metalen carrosserie uitdeuken.
7. Verricht de volgende onderhoudswerkzaamheden aan de accu en de kabels; zie [Veiligheid van het elektrisch systeem \(bladz. 70\)](#):
  - A. Haal de accuklemmen los van de accupolen.
  - B. Reinig de accu, de klemmen en de polen met behulp van een staalborstel en een oplossing van zuiveringszout (natriumbicarbonaat).
  - C. Smeer een dun laagje Grafo 112X-vet (Toro- onderdeelnr. 505-47) of vaseline

(petrolatum) op de kabelklemmen en de accupolen om corrosie te voorkomen.

- D. Laad de accu om de 60 dagen 24 uur lang op om loodsulfatie van de accu te voorkomen.

## De motor gebruiksklaar maken

1. Tap de motorolie af uit het carter en plaats de aftapplug.
2. Verwijder het oliefilter en gooi het weg. Plaats een nieuw oliefilter.
3. Vul de motor met de opgegeven motorolie.
4. Start de motor en laat deze ongeveer twee minuten stationair lopen.
5. Zet de motor af en verwijder het sleuteltje.
6. Spoel de brandstoftank met verse, schone brandstof.
7. Zet alle onderdelen van het brandstofsysteem goed vast.
8. Zorg ervoor dat het luchtfilter grondig wordt gereinigd en een onderhoudsbeurt krijgt.
9. Plak de luchtfilterinlaat en de uitlaat af met weerbestendige tape.
10. Controleer de antivriesbescherming en vul het systeem bij met een oplossing die half uit water, half uit ethyleenglycol bestaat. Vul zoveel bij als nodig is met het oog op de plaatselijk te verwachten minimumtemperatuur.

## Opslag van de accu

Als u de machine langer dan 30 dagen stalt, moet u de accu verwijderen en volledig opladen. U moet de accu apart opslaan of in het voertuig laten zitten. De accukabels mogen niet aangesloten zijn op de accu als u deze in de machine opslaat. Sla de accu op in een koele omgeving om te voorkomen dat de accu snel ontlad. Om te voorkomen dat de accu bevriest, moet deze volledig zijn opgeladen. Het soortelijk gewicht van een volledig opgeladen batterij is 1,265-1,299.



# Opmerkingen:

## Privacyverklaring EEA/VK

### Toro's gebruik van uw persoonlijke gegevens

The Toro Company ("Toro") respecteert uw recht op privacy. Wanneer u onze producten koopt, kunnen we bepaalde persoonlijke informatie over u verzamelen, ofwel rechtstreeks via u ofwel via uw plaatselijk Toro- bedrijf of -dealer. Toro gebruikt deze informatie om te voldoen aan contractuele verplichtingen – zoals het registreren van uw garantie, het behandelen van uw garantieclaim of om contact met u op te nemen in het geval van terugroepacties – en voor legitieme zakelijke doeleinden – zoals klanttevredenheid meten, onze producten verbeteren of u productinformatie verschaffen die van belang kan zijn. Toro kan uw informatie delen met onze dochterondernemingen, verdelers distributeurs of andere zakenpartners in verband met deze activiteiten. We kunnen ook persoonlijke informatie vrijgeven van rechtswege of in verband met de verkoop, aankoop of fusie van een bedrijf. We verkopen uw persoonsgegevens nooit aan andere bedrijven voor marketingdoeleinden.

### Behoud van uw persoonlijke gegevens

Toro bewaart uw persoonlijke informatie zolang deze relevant is voor de bovengenoemde doeleinden en in overeenstemming is met de wettelijke vereisten. Neem contact op via [legal@toro.com](mailto:legal@toro.com) voor meer informatie over de toepasselijke bewaarperiodes.

### Toro's engagement inzake veiligheid

Uw persoonlijke informatie kan behandeld worden in de VS of een ander land dat mogelijk soepelere databeschermingswetten heeft dan het land waar u verblijft. Indien we uw informatie overdragen naar een ander land dan het land waar u verblijft, nemen wij de wettelijk verplichte maatregelen om ervoor te zorgen dat de informatie op gepaste wijze wordt beschermd en veilig wordt behandeld.

### Toegang en correctie

U hebt het recht om uw persoonlijke gegevens te corrigeren of te raadplegen, of zich te verzetten tegen de verwerking van uw gegevens of deze te beperken. Om deze rechten uit te oefenen, gelieve een e-mail te sturen naar [legal@toro.com](mailto:legal@toro.com). Als u zich zorgen maakt over de manier waarop Toro uw informatie heeft behandeld, vragen wij u om deze direct ten aanzien van ons te uiten. Europese burgers hebben het recht om een klacht in te dienen bij hun gegevensbeschermingsautoriteit.

# Waarschuwingsinformatie Californië Proposition 65

## Wat betekent deze waarschuwing?

Sommige producten die op de markt zijn bevatten een etiket met een waarschuwing als:



**WAARSCHUWING:** Kanker en schade aan de voortplantingsorganen –  
[www.p65Warnings.ca.gov](http://www.p65Warnings.ca.gov).

## Wat is Prop 65?

Prop 65 geldt voor elk bedrijf dat actief is in Californië, producten verkoopt in Californië, of producten maakt die kunnen worden verkocht of geïmporteerd in Californië. De wet schrijft voor dat de Gouverneur van Californië een lijst van chemische stoffen bijhoudt en publiceert waarvan bekend is dat ze kanker, geboortefwijkingen en/of andere schade aan de voortplantingsorganen kunnen veroorzaken. De lijst wordt jaarlijks bijgewerkt en omvat honderden chemische stoffen die in veel alledaagse voorwerpen voorkomen. Prop 65 heeft als doel mensen te informeren over blootstelling aan deze chemische stoffen.

Prop 65 verbiedt de verkoop van producten die deze chemicaliën bevatten niet; wel schrijft de wet voor dat het product, de productverpakking en de bijgevoegde documentatie waarschuwingen bevatten. Een Prop 65-waarschuwing betekent ook niet dat een product enige norm of vereiste inzake productveiligheid schendt. De Californische regering stelt duidelijk dat een Prop 65-waarschuwing "niet neerkomt op een wettelijke beslissing dat een product 'veilig' of 'onveilig' is." Veel van deze chemische stoffen worden al jaren op grote schaal en zonder gedocumenteerde schade gebruikt in alledaagse voorwerpen. Ga voor meer informatie naar <https://oag.ca.gov/prop65/faqs-view-all>.

Een Prop 65-waarschuwing betekent dat (1) een bedrijf de blootstelling heeft beoordeeld en van mening is dat deze het niveau 'geen significant risico' overschrijdt, of dat (2) het bedrijf kiest om een waarschuwing te vermelden omdat het weet dat een betreffende chemische stof aanwezig is, zonder evenwel de blootstelling eraan te beoordelen.

## Is deze wet overal van kracht?

Prop 65-waarschuwingen zijn enkel vereist krachtens de Californische wet. Deze waarschuwingen ziet men in heel Californië in uiteenlopende omgevingen, bijvoorbeeld in restaurants, kruidenierswinkels, hotels, scholen, ziekenhuizen en op een groot aantal producten. Daarnaast kiezen sommige webverkopers en postorderbedrijven ervoor om Prop 65-waarschuwingen te geven op hun website of in catalogi.

## Hoe verhouden de Californische waarschuwingen zich tot de federale limieten?

De Prop 65-voorschriften zijn vaak strikter dan federale en internationale normen. Voor verschillende stoffen is in Californië al bij veel lagere dosissen een waarschuwing vereist dan elders in de VS. Bijvoorbeeld: de Prop 65-norm voor waarschuwingen voor lood bedraagt 0,5 microgram per dag, wat veel minder is dan de federale en internationale standaarden.

## Waarom worden niet alle vergelijkbare producten van de waarschuwing voorzien?

- Producten die verkocht worden in Californië moeten voorzien worden van een Prop 65-aanduiding, maar dit geldt niet voor vergelijkbare producten op andere plaatsen.
- Een bedrijf kan in navolging van een rechtszaak verplicht worden om zijn producten te voorzien van Prop 65-waarschuwingen, terwijl dit voor andere bedrijven die vergelijkbare producten verkopen niet geldt.
- Prop 65 wordt niet eenduidig opgelegd.
- Bedrijven kunnen ervoor kiezen geen waarschuwing te vermelden omdat ze vinden dat ze daar niet toe verplicht zijn in het kader van de Prop 65-voorschriften; ook als er geen waarschuwingen op een product staan, is het best mogelijk dat de betreffende chemische producten toch in vergelijkbare dosissen aanwezig zijn.

## Waarom vermeldt Toro deze waarschuwing?

Toro wil consumenten zo goed mogelijk informeren zodat ze geïnformeerde beslissingen kunnen nemen over de producten die ze kopen en gebruiken. Toro vermeldt in sommige gevallen waarschuwingen op basis van zijn kennis over de aanwezigheid van één of meer van de betreffende chemische stoffen, zonder evenwel het niveau van blootstelling te beoordelen, aangezien niet alle betreffende chemische stoffen voorzien zijn van voorschriften voor blootstellingslimieten. Ook al is de blootstelling door producten van Toro verwaarloosbaar of valt deze ruim binnen de categorie 'geen significant risico', heeft Toro er veiligheidshalve voor gekozen om Prop 65-waarschuwingen op te nemen. Als Toro deze waarschuwingen niet vermeldt, zou het bovendien vervolgd kunnen worden door de Staat Californië of door private personen die tenuitvoerlegging van Prop 65 beogen, en het kan op die manier aanzienlijke boetes krijgen.



## Toro garantie

Garantie van 2 jaar of 1500 bedrijfsuren

### Voorwaarden en producten waarvoor de garantie geldt

De Toro Company biedt de garantie dat uw Toro- product (hierna: het 'product') gedurende 2 jaar of 1500 bedrijfsuren\* vrij van materiaalgebreken of fabricagefouten is, met dien verstande dat hierbij de kortste periode moet worden aangehouden. Deze garantie geldt voor alle producten met uitzondering van beluchters (zie de afzonderlijke garantieverklaringen voor deze producten). In een geval waarin de garantie van toepassing is, zullen wij het product kosteloos repareren en ook niet de kosten van diagnose, arbeid, onderdelen en transport in rekening brengen. De garantie gaat in op de datum waarop het product is geleverd aan de oorspronkelijke koper. \* Het product is uitgerust met een urenteller.

### Aanwijzingen voor aanvraag van garantieservice

U dient contact op te nemen met de distributeur van commerciële producten of erkende dealer bij wie u het product heeft gekocht, zodra u denkt dat er sprake is van een geval waarop de garantie van toepassing is. Als het u moeite kost een distributeur of erkende dealer te vinden of vragen over rechten of plichten uit hoofde van de garantie heeft, kunt u contact met ons opnemen op:

Toro Commercial Products Service Department  
8111 Lyndale Avenue South  
Bloomington, MN 55420-1196, VS  
  
+1-952-888-8801 of +1-800-952-2740  
E-mail: commercial.warranty@toro.com

### Plichten van de eigenaar

Als eigenaar van het product bent u verantwoordelijk voor de vereiste onderhouds- en afstelwerkzaamheden die worden vermeld in de *Gebruikershandleiding*. Herstellingen voor problemen met het product die worden veroorzaakt door het niet uitvoeren van de vereiste onderhouds- en afstelwerkzaamheden worden niet gedekt door deze garantie.

### Zaken en gevallen die niet onder de garantie vallen

Niet alle storingen of defecten van het product die plaatsvinden tijdens de garantieperiode zijn materiaalgebreken of fabricagefouten. Buiten deze garantie vallen:

- Productstoringen die het gevolg zijn van het gebruik van vervangende onderdelen die niet van Toro afkomstig zijn, of van het aanbrengen of gebruiken van randapparaten of aangepaste accessoires en producten die niet van het merk Toro zijn.
- Productstoringen veroorzaakt door het feit dat de eigenaar nalaat aanbevolen onderhoud en/of aanpassingen uit te voeren.
- Defecten als gevolg van verkeerd, achteloos of roekeloos gebruik van het product.
- Door gebruik versleten onderdelen die niet defect zijn. Voorbeelden van onderdelen die slijten of worden verbruikt tijdens een normaal gebruik van het product zijn onder meer, maar niet uitsluitend: remblokken en remvoeringen, koppelingsvoeringen, maaimessen, messenkooien, rollen en lagers (verzegeld of smeerbaar), snijplaten, bougies, zwenkwielen en zwenkwielagers, banden, filters, drijfriemen en sommige onderdelen van spuitmachines zoals membranen, spuitdoppen, vloeistofstroommeters en afsluitkleppen.
- Storingen die worden veroorzaakt door externe invloeden zijn onder meer, maar niet uitsluitend: weersomstandigheden, wijze van opslag, verontreiniging, gebruik van niet-goedgekeurde brandstoffen, koelvloeistoffen, smeermiddelen, additieven, meststoffen, water of chemicaliën.
- Storingen of gebrekkige prestaties die het gevolg zijn van het gebruik van brandstoffen (bv. benzine, diesel of biodiesel) die niet voldoen aan hun respectievelijke industriestandaarden.
- Normale geluidssterkte, trillingen, slijtage en achteruitgang. Normale slijtage omvat, maar is niet beperkt tot, schade aan zittingen ten gevolge van slijtage of afslijting, afgesleten geverfde oppervlakken, gekraste stickers of ramen.

### Andere landen dan de Verenigde Staten en Canada

Kopers van Toro- producten die zijn geëxporteerd uit de Verenigde Staten of Canada moeten contact opnemen met hun Toro- distributeur (dealer) voor de garantiebepalingen die in hun land, provincie of staat van toepassing zijn. Als u om een of andere reden ontevreden bent over de service van uw verdere distributeur of moeilijk informatie over de garantie kunt krijgen, verzoeken wij u contact op te nemen met uw erkend Toro- servicecenter.

### Onderdelen

Garantie wordt verleend op onderdelen die moeten worden vervangen in het kader van het vereiste onderhoud, gedurende de garantieperiode tot hun geplande vervanging. Een onderdeel dat uit hoofde van de garantie is vervangen, komt voor de duur van de oorspronkelijke productgarantie in aanmerking voor de garantie en wordt eigendom van Toro. Toro beslist in laatste instantie of een onderdeel of een groep van onderdelen wordt gerepareerd of vervangen. Toro mag voor garantiereparaties in de fabriek gereviseerde onderdelen gebruiken.

### Garantie semitractieaccu en lithiumionaccu

Semitractieaccu's en lithiumionaccu's hebben een specifiek totaal aantal kilowatturen die zij tijdens hun levensduur kunnen leveren. De gebruikte technieken voor het bedienen, opladen en onderhouden van de accu kan leiden tot een langere of kortere levensduur van de accu. Als de accu's in dit product worden gebruikt, zal hun bruikbaarheid tussen de oplaadintervallen langzaam verminderen totdat zij volledig uitgeput zijn. Een accu vervangen die versleten is ten gevolge van normaal gebruik is de verantwoordelijkheid van de eigenaar van het product. Opmerking (alleen voor lithiumionaccu): raadpleeg de garantie van de accu voor meer informatie.

### Levenslange garantie van krukas (uitsluitend voor ProStripe 02647 model)

De ProStripe met originele Toro- koppelingsplaat en mesremkoppeling (ingebouwde mesremkoppeling (BBC) + koppelingsplaat) als originele uitrusting die door de originele koper wordt gebruikt in overeenstemming met de aanbevolen gebruiks- en onderhoudsprocedures, valt onder een levenslange garantie tegen verbruik van de krukas van de motor. Machines die zijn uitgerust met frictieringen, mesremkoppelingen (BBC) en andere dergelijke toestellen vallen niet onder de levenslange garantie van de krukas.

### Onderhoud is ten koste van de eigenaar

Opvoeren van de motor, smeren, reinigen en waxen, het vervangen van filters, koelvloeistof en het uitvoeren van aanbevolen onderhoudswerkzaamheden behoren tot de gebruikelijke werkzaamheden die nodig zijn voor Toro- producten en die voor rekening van de eigenaar zijn.

### Algemene voorwaarden

Op grond van deze garanties mogen reparaties uitsluitend worden uitgevoerd door een erkende Toro- distributeur of -dealer.

**De Toro Company is niet aansprakelijk voor indirecte of bijkomende schade dan wel gevolgschade in samenhang met het gebruik van de Toro- producten die onder deze garantie vallen, inclusief de kosten of uitgaven voor de levering van vervangend materiaal of diensten gedurende een redelijke periode van onbruikbaarheid of buitengebruikstelling tijdens de uitvoering van reparatiewerkzaamheden op grond van deze garantie. Met uitzondering van de emissiegarantie waarnaar hieronder, indien van toepassing, wordt verwezen, bestaat er geen andere expliciete garantie. Alle impliciete garanties van verkoopbaarheid of geschiktheid voor gebruik zijn beperkt tot de duur van deze expliciete garantie.**

Sommige staten laten geen uitsluiting van incidentele of voortvloeiende schade toe, noch beperkingen van de duur van geïmpliceerde garanties. De bovenstaande uitsluitingen en beperkingen zijn daarom mogelijk niet op u van toepassing. Deze garantie geeft u specifieke juridische rechten; daarnaast kunt u beschikken over andere rechten die per land kunnen verschillen.

### Opmerking met betrekking tot de emissiegarantie

Het emissiecontrolesysteem op uw product kan vallen onder de dekking van een afzonderlijke garantie die tegemoetkomt aan de eisen van de Amerikaanse Environmental Protection Agency (EPA) en/of de California Air Resources Board (CARB). De beperkingen van de bedrijfsuren die hierboven zijn genoemd, gelden niet voor de garantie op het emissiecontrolesysteem. Zie de garantieverklaring voor het controlesysteem van de emissie van de motor in de Gebruikershandleiding van uw product of in het documentatiemateriaal van de fabrikant van de motor.