



Count on it.

Form No. 3421-987 Rev B

Brukerhåndbok

Reelmaster® 7000-D-trekkenhet med firehjulsdrift

Modellnr. 03781—Serienr. 400400001 og oppover



Dette produktet er i samsvar med alle relevante europeiske direktiver. Se eget samsvarserklærings skjema for produktet for detaljert informasjon.

Det er i strid med Californias Public Resource Code, avsnitt 4442 eller 4443, å bruke denne motoren i skogs-, busk- eller gressområder med mindre motoren er utstyrt med en fungerende gnistfanger, som definert i avsnitt 4442, eller en motor som er beregnet, utstyrt og vedlikeholdt for å unngå brann.

Den vedlagte brukerhåndboken for motoren inneholder informasjon om amerikanske miljømyndigheters (EPA) og Californias utslippskontrollreguleringer for utslippssystemer, vedlikehold og garanti. Du kan bestille nye brukerhåndbøker fra motorprodusenten.

▲ ADVARSEL

CALIFORNIA

Proposition 65-advarsel

Staten California kjenner til at motoreksosen fra dette produktet inneholder kjemikalier som kan forårsake kreft, fosterskader og skade forplantningsevnen på andre måter.

Batteriklemmer og -poler og tilknyttet tilbehør inneholder bly og bly sammensetninger. Dette er kjemikalier som kan forårsake kreft og forplantningsskader. Vask hendene etter håndtering.

Bruk av dette produktet kan forårsake eksponering for kjemikalier som staten California vet forårsaker kreft, fødselsdefekter eller annen forplantningsskade.

Innledning

Maskinen er en plenetraktor med spolekniver som er beregnet for bruk av profesjonelle, innleide operatører i kommersielle applikasjoner. Den er hovedsakelig laget for å klippe gress på allerede godt vedlikeholdte parkplener, golfbaner, idrettsbaner og plener i kommersielle områder. Den er ikke beregnet på å klippe kratt, høyt gress og andre vekster langs motorveier eller til å brukes til landbruk.

Les denne håndboken nøye, slik at du lærer å bruke og vedlikeholde produktet på riktig måte og unngår

person- eller produktskade. Du har ansvar for å bruke produktet på en riktig og sikker måte.

Viktig: For å maksimere sikkerhet, ytelse og riktig bruk av denne maskinen må du lese og forstå innholdet av denne *brukerhåndboken*. Hvis du ikke følger disse driftsinstruksene eller har korrekt opplæring, kan det føre til personskader. For mer informasjon om regler for sikker bruk, deriblant sikkerhetstips og opplæringsmaterialer, gå til www.Toro.com.

Du kan kontakte Toro direkte på www.Toro.com for materialer for produktsikkerhet og opplæring i bruk, og informasjon om tilbehør, hjelp til å finne en forhandler eller for å registrere produktet ditt.

Hvis maskinen må repareres eller du trenger originale Toro-deler eller mer informasjon, kan du kontakte et autorisert forhandlerverksted eller Toros kundeserviceavdeling. Ha modell- og serienummer for hånden når du tar kontakt. **Figur 1** identifiserer plasseringen av modell- og serienumre på høyre side av frontrammen på produktet. Skriv inn numrene i de tomme feltene.

Viktig: Du kan skanne QR-koden på seriemerkeplaten (hvis dette finnes) med den mobile enheten for å få tilgang til garantien, deler og annen produktinformasjon.

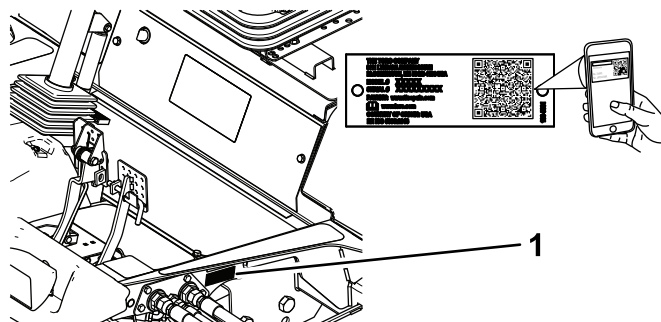

Figur 1

g233760

1. Plassering av modell- og serienummer

Modellnr. _____

Serienr. _____

Denne brukerhåndboken identifiserer mulige farer, og markerer sikkerhetsbeskjeder gjennom sikkerhetsvarslingssymbolet (**Figur 2**) som varsler om en fare som kan føre til alvorlige skader eller dødsfall hvis du ikke følger de anbefalte forholdsreglene.



Figur 2

g000502

1. Sikkerhetsvarselssymbol

I tillegg brukes to ord for å utheve informasjon. **Viktig** gjør oppmerksom på spesiell mekanisk informasjon og **Obs** henviser til generell informasjon som er verdt å huske.

Innhold

Sikkerhet	4
Generell sikkerhet	4
Sertifisering for motorutslipp	4
Sikkerhets- og instruksjonsmerker	4
Montering	10
1 Justere støttevalsene	11
2 Erstatte varselmerke for CE-samsvar	11
3 Montere panserlås for CE-samsvar	11
4 Installere klippeenhetene	13
5 Justere dekkekompenseringsfjæren	16
6 Bruke klippeenhetsstøtten	17
7 Smøre maskinen	18
8 Kontrollere væsknivåer	18
9 Bruke styrestaget	18
Oversikt over produktet	19
Kontroller	19
Spesifikasjoner	26
Spesifikasjoner for trekkenheten	26
Tilbehør	26
Bruk	27
Sikkerhet før bruk	27
Fylle drivstofftanken	27
Kontrollere det hydrauliske systemet	28
Kontrollere nivået på motoroljen	28
Kontrollere kjølesystemet	29
Kontrollere trykket i dekkene	30
Sikkerhet under drift	30
Starte motoren	31
Slå av motoren	31
Justere motvekten til løftearmen	32
Justere snuoperasjonsstilling for løftearmen	32
Legge sammen veltebøylen	33
Kontrollere sperrebryterne	33
Sikkerhet etter bruk	34
Skyve eller taue maskinen	34
Transportere maskinen	36
Identifisere festepunktene	36
Finne jekkepunktene	36
Driftsegenskaper	36
Brukstips	36
Vedlikehold	38

Anbefalt vedlikeholdsplan	38
Kontrolliste for daglig vedlikehold	39
Forberedelse for vedlikehold	40
Sikkerhet før vedlikehold	40
Fjerne panseret	40
Smøring	41
Smøre lagrene og hylsene	41
Vedlikehold av motor	43
Motorsikkerhet	43
Overhale lufttrensere	43
Skifte motoroljen og oljefilteret	44
Justere gassen	44
Vedlikehold av drivstoffsystem	45
Tømme drivstofftanken	45
Kontrollere drivstoffslangene og -koblingene	45
Overhale vannutskilleren	45
Rengjøre drivstoffinntaksskjermen	45
Vedlikehold av elektrisk system	46
Sikkerhet for elektrisk system	46
Lade og koble til batteriet	46
Vedlikeholde batteriet	47
Kontrollere sikringene	47
Vedlikehold av drivsystem	48
Kontrollere at hjulmutterne er strammet til	48
Kontrollere for dødgang i planetdrevene	48
Sjekk smøremiddel i planetgiret	49
Skifte olje i planetgiret	49
Kontrollere oljenivået i bakakselen	51
Skifte oljen i bakakselen	51
Kontrollere oljenivået i girkassen på bakakselen	51
Justere trekkdrivet for fri	52
Kontrollere bakhjulenes spissing	52
Vedlikehold av kjølesystem	53
Kjølesystemsikkerhet	53
Overhale kjølesystemet	53
Vedlikehold av bremses	54
Justere bremsene	54
Vedlikehold av remmer	55
Overhale generatorremmen	55
Vedlikehold av hydraulisk system	55
Sikkerhet for hydraulikkssystem	55
Kontrollere nivået på hydraulikkvæsken	55
Skifte hydraulikkvæsken	56
Skifte de hydrauliske filterne	57
Kontrollere hydraulikkledningene og -slangene	58
Vedlikehold av klippeenheten	58
Klippeenhetsikkerhet	58
Sliping av klippeenhetene	58
Lagring	60
Klargjøre trekkenheten	60
Klargjøre motoren	60

Sikkerhet

Denne maskinen har blitt designet for å oppfylle eller overgå EN ISO-standard 5395:2013 (når de riktige merkene er festet på maskinen og deler er montert) og ANSI-standard B71.4-2017.

Generell sikkerhet

Dette produktet kan amputere hender og føtter og slynge gjenstander opp i luften. Følg alltid alle sikkerhetsinstruksjoner for å unngå alvorlige skader.

Hvis du bruker dette produktet til andre formål enn det er beregnet på, kan du utsette deg selv eller andre for fare.

- Les og forstå innholdet i denne *brugerhåndboken* før du starter motoren.
- Vær alltid fokusert på oppgaven når du bruker maskinen. Ikke delta i aktiviteter som forårsaker distraksjoner, da dette kan føre til personskade eller materiell skade.
- Hold hender og føtter borte fra roterende deler på maskinen.
- Bruk aldri maskinen uten at alle verneplater og andre sikkerhetsanordninger sitter på plass og fungerer.

- Hold deg unna alle åpninger på utløpssjakten. Hold tilskuere og kjæledyr på trygg avstand fra maskinen.
- Hold barn borte fra arbeidsområdet. Utstyret er ikke tillatt for barn.
- Stopp maskinen og slå av motoren før du utfører service på, fyller drivstoff på eller fjerner materiale fra maskinen.

Feilaktig bruk og vedlikehold av maskinen kan føre til personskade. For å redusere muligheten for skader bør du følge disse sikkerhetsinstruksjonene og alltid være oppmerksom på sikkerhetsalarmsymbolet som betyr Forsiktig, Advarsel eller Fare – personsikkerhetsinstruks. Hvis ikke disse instruksjonene tas hensyn til, kan dette føre til at noen blir alvorlig skadet eller drept.

Du finner mer sikkerhetsinformasjon når det trengs i *brugerhåndboken*.

Sertifisering for motorutslipp

Motoren i denne maskinen er i samsvar med EU-trinn 3A.

Sikkerhets- og instruksjonsmerker



Sikkerhetsmerker og instruksjoner er lett synlige for føreren og er plassert i nærheten av alle områder som representerer en potensiell fare. Bytt ut alle merker som er ødelagte eller mangler.

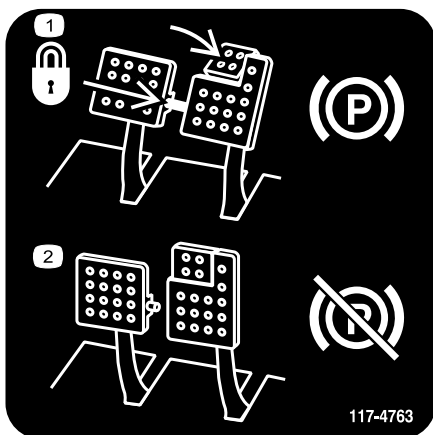

117-4763

decal117-4763

1. Når du skal aktivere låse parkeringsbremsen sikrer du bremsepedalene med låsestiften, trykker ned begge pedalene og aktiverer tåpedalen.
2. For å deaktivere parkeringsbremsen, deaktiver låsestiften og slipp opp begge pedalene.

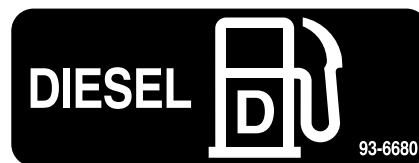

93-6680

decal93-6680

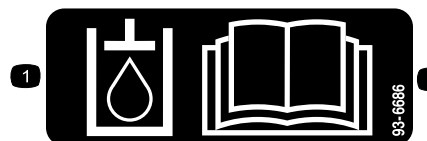

93-6686

decal93-6686

1. Hydraulikkvæske
2. Les *brugerhåndboken*.

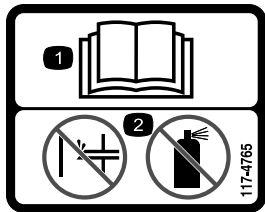

117-4765

decal117-4765

1. Les *Brukerhåndboken*.
2. Ikke bruk starthjelp.



93-6688

decal93-6688

1. Advarsel – Les *brugerhåndboken* før du utfører vedlikeholdsarbeid.
2. Kuttefare for hender og føtter – slå av motoren og vent til alle bevegelige deler har stoppet.

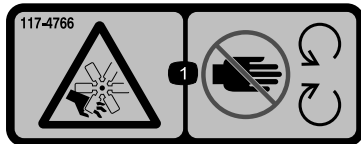

117-4766

decal117-4766

1. Fare for kutting/amputering. Vifte – hold avstand fra bevegelige deler.

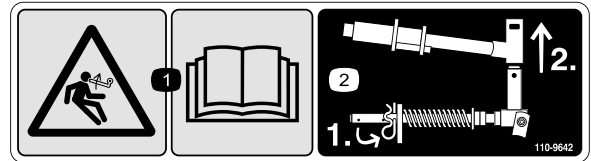

110-9642

decal110-9642

1. Lagret energifare – les *brugerhåndboken*.
2. Flytt hårnålssplinten til det hullet som er nærmest stangbraketten og fjern deretter løftearmen og dreiegeffelen.

CALIFORNIA SPARK ARRESTER WARNING

Operation of this equipment may create sparks that can start fires around dry vegetation. A spark arrester may be required. The operator should contact local fire agencies for laws or regulations relating to fire prevention requirements. 117-2718

decal117-2718

117-2718



106-6755

decal106-6755

1. Kjølevæske under trykk.
2. Eksplosjonsfare – les *brugerhåndboken*.
3. Advarsel – ikke rør den varme overflaten.
4. Advarsel – les *Brukerhåndboken*.



98-4387

decal98-4387

1. Advarsel – bruk hørselvern.

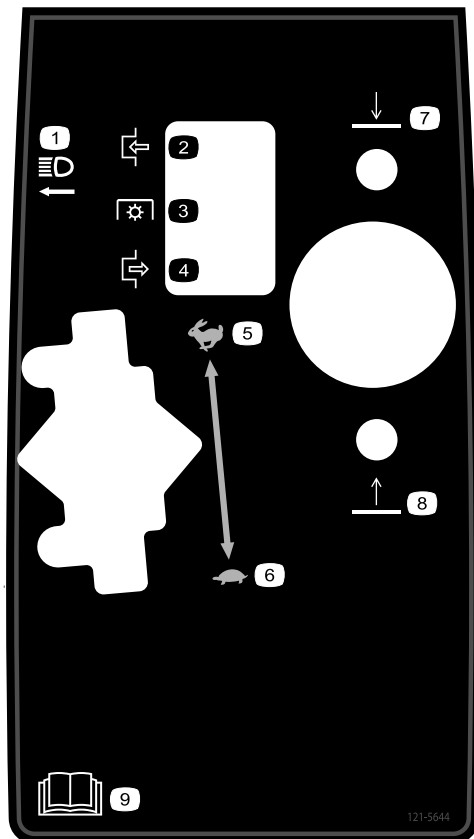

121-5644

decal121-5644

1. Lysbryter
2. Tilkoble
3. Kraftuttak
4. Frakoble
5. Hurtig
6. Sakte
7. Senk
8. Hev
9. Les *brugerhåndboken*.

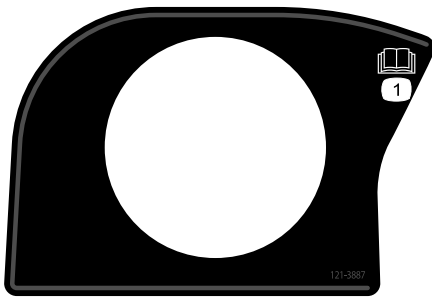

121-3887

decal121-3887

1. Les *brugerhåndboken*.

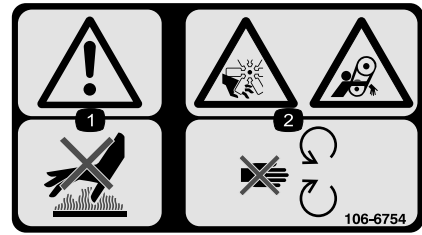

106-6754

decal106-6754

1. Advarsel – ikke rør den varme overflaten.
2. Fare for kutting/amputering og vifte- og sammenfiltringsfare – hold deg borte fra bevegelige deler.

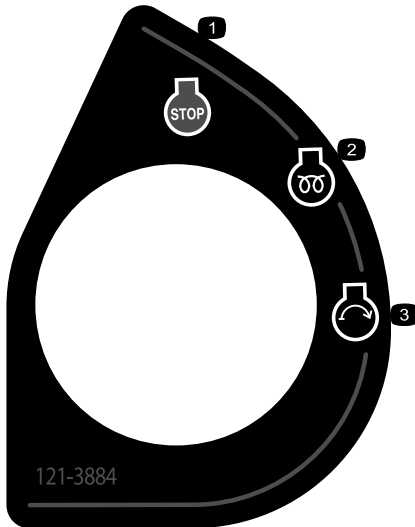

121-3884

decal121-3884

1. Motor – stopp
2. Motor – forhåndsvarming
3. Motor – start

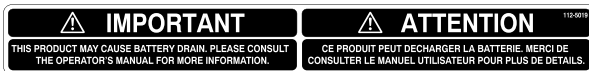

112-5019

decal112-5019

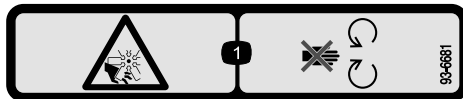

93-6681

decal93-6681

1. Fare for kutting/amputering – hold deg unna bevegelige deler.

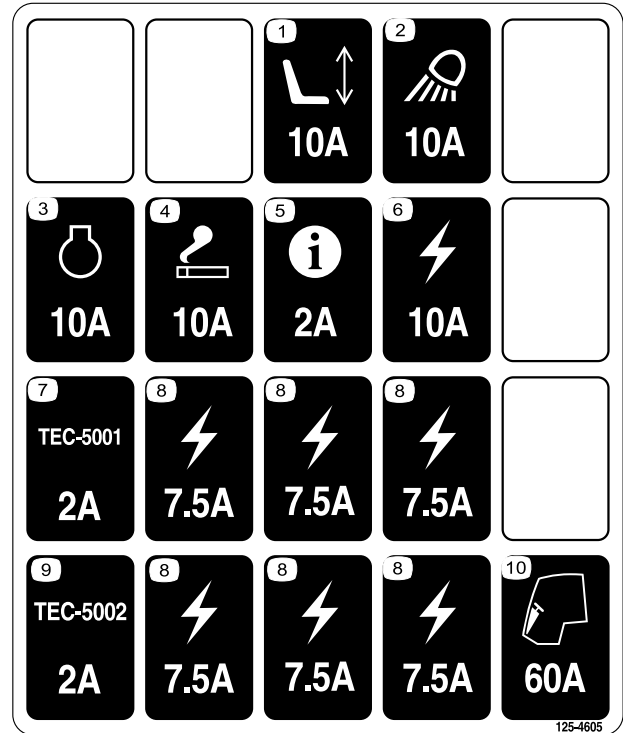

125-4605

decal125-4605

1. Elektrisk justerbart sete (10 A)
2. Arbeidslys (10 A)
3. Motor (10 A)
4. Sigarettenner (10 A)
5. Infocenter (2 A)
6. Tilført strøm (10 A)
7. Kontroller (2 A)
8. Tilført strøm (7,5 A)
9. Kontroller (2 A)
10. Motorforvarming (60 A)

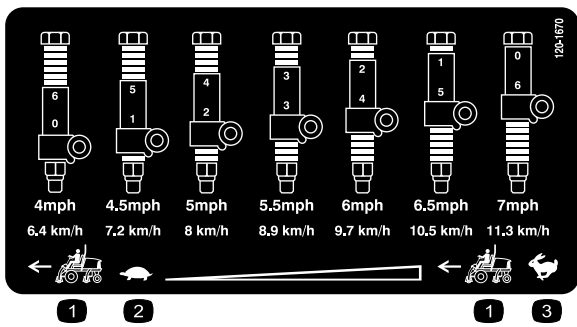

120-1670

1. Trekkenhetshastighet
2. Sakte
3. Hurtig

decal120-1670

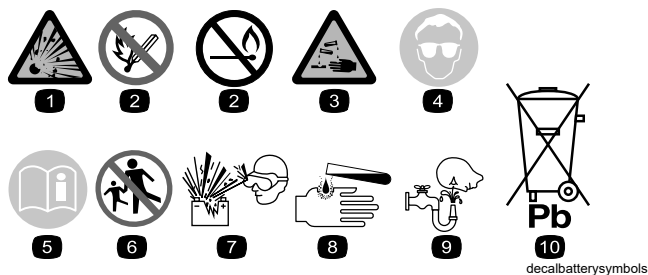

Batterisymboler

Noen av eller alle disse symbolene finnes på ditt batteri.

1. Eksplosjonsfare
2. Ingen bål, åpne flammer eller røyk
3. Kaustisk væske/fare for brannskår
4. Bruk vernebriller.
5. Les *Brukerhåndboken*.
6. Hold andre på trygg avstand fra batteriet.
7. Bruk vernebriller – eksplosive gasser kan påføre deg blindhet og andre skader.
8. Batterisyre kan forårsake blindhet og alvorlige brannskader.
9. Skyll straks øynene med vann og søk legehjelp.
10. Inneholder bly – må ikke kastes

REELMASTER 7000 QUICK REFERENCE AID

CHECK/SERVICE (DAILY)

1. ENGINE OIL LEVEL
2. HYDRAULIC OIL FLUID LEVEL
3. ENGINE COOLANT LEVEL
4. FUEL - DIESEL ONLY
5. FUEL/WATER SEPARATOR
6. RADIATOR SCREEN
7. AIR CLEANER
8. BRAKE FUNCTION
9. TIRE PRESSURE: 12-15 PSI/83-1.03 BAR
WHEEL NUT TORQUE: 93 FT/LB (127 N·m)

CHECK/SERVICE

(SEE OPERATOR'S MANUAL)

10. BATTERY
11. BELTS (FAN, ALT.)
12. PLANETARY GEAR DRIVE
13. INTERLOCK SYSTEM
15. ENGINE OIL DRAIN
16. GREASING

SPECIFICATIONS/CHANGE INTERVALS

SEE OPERATOR'S MANUAL FOR INITIAL CHANGES.	FLUID TYPE	CAPACITY	CHANGE INTERVAL		FILTER PART NO.
			FLUID	FILTER	
A ENGINE OIL	15W-40 CH-4 03781	10 QUARTS	250 HOURS	250 HOURS	115-8527
	15W-40 Cj-4 03780	6 QUARTS			
B HYDRAULIC FLUID	ISO VG 46/68	8.25 GALLONS	800 HOURS	800 HOURS	75-1310
C HYDRAULIC FILTER			800 HOURS		94-2621
D HYDRAULIC BREATHER				800 HRS/YRLY	115-9793
E FUEL SYSTEM	> 32 F	22 GALLONS	800 HOURS DRAIN/FLUSH	400 HOURS/ YEARLY	110-9049 03781
	< 32 F				125-2915 03780
F ENGINE COOLANT	50% WATER 50% ETHYL GLYCOL	9 QUARTS	DRAIN & FLUSH EVERY 2 YRS.		
G PRIMARY AIR FILTER				SEE SERVICE INDICATOR	108-3814
H SAFETY AIR FILTER				SEE OPERATOR'S MANUAL	108-3816
I REAR AXLE	85W-140	80 OUNCES	800 HOURS		110-4812 VENT
J PLANETARY DRIVE	85W-140	20 OUNCES	800 HOURS		

130-1651

1. Les *brugerhåndboken* for ytterligere informasjon om vedlikehold av maskinen.

decal130-1651

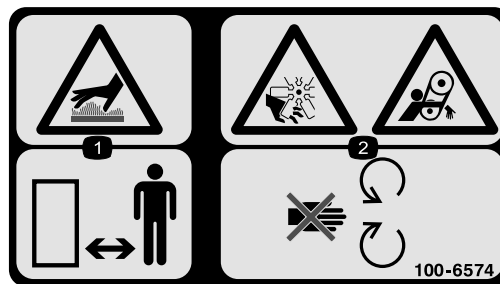

100-6574

decal100-6574

1. Varm overflate – hold tilskuere på god avstand.
2. Fare for amputering av hånd, viftehjul; viklefare – hold deg borte fra bevegelige deler.

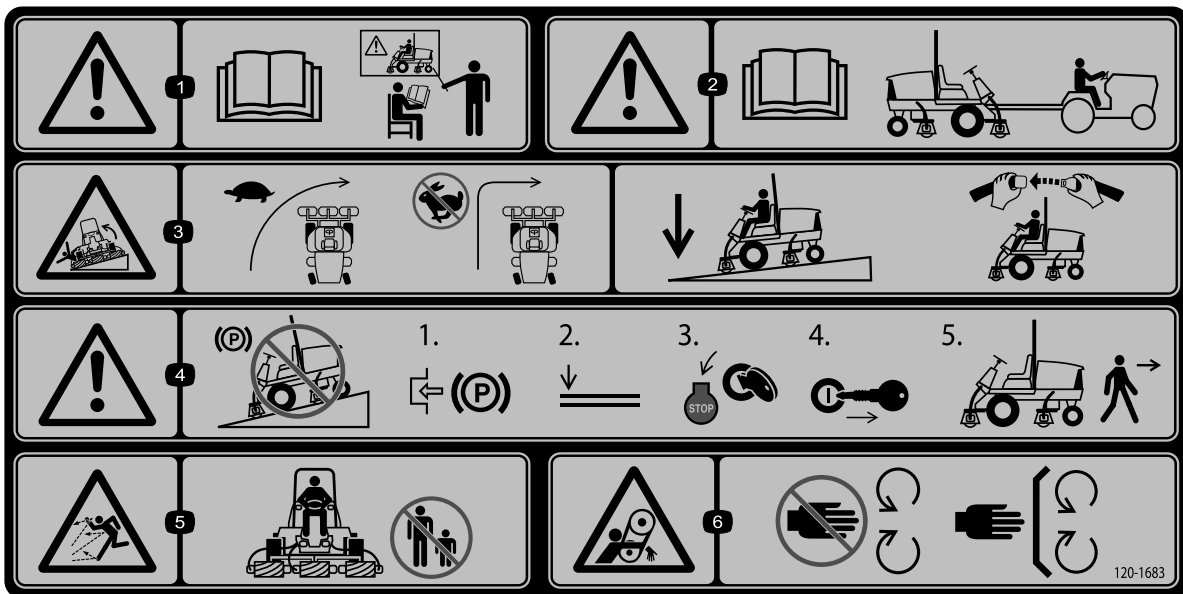

decal120-1683

120-1683

1. Advarsel – les *brugerhåndboken*. Alle operatører bør læres opp før de bruker maskinen.
2. Advarsel – les *brugerhåndboken* før maskinen taues.
3. Veltefare – kjør sakte når du snur; ikke ta skarpe svinger i høye hastigheter; senk klippeenhetene når du kjører i nedoverbakke; bruk veltebeskyttelse og sikkerhetsbelte.
4. Advarsel – ikke parker maskinen i skråninger, sett på parkeringsbremsen, senk klippeenhetene, slå av motoren og ta ut tenningsnøkkelen før du forlater maskinen.
5. Fare for at gjenstander slynges gjennom luften – hold andre på god avstand.
6. Viklingsfare, rem – hold deg borte fra bevegelige deler, behold alle skydd og verneplater på plass.

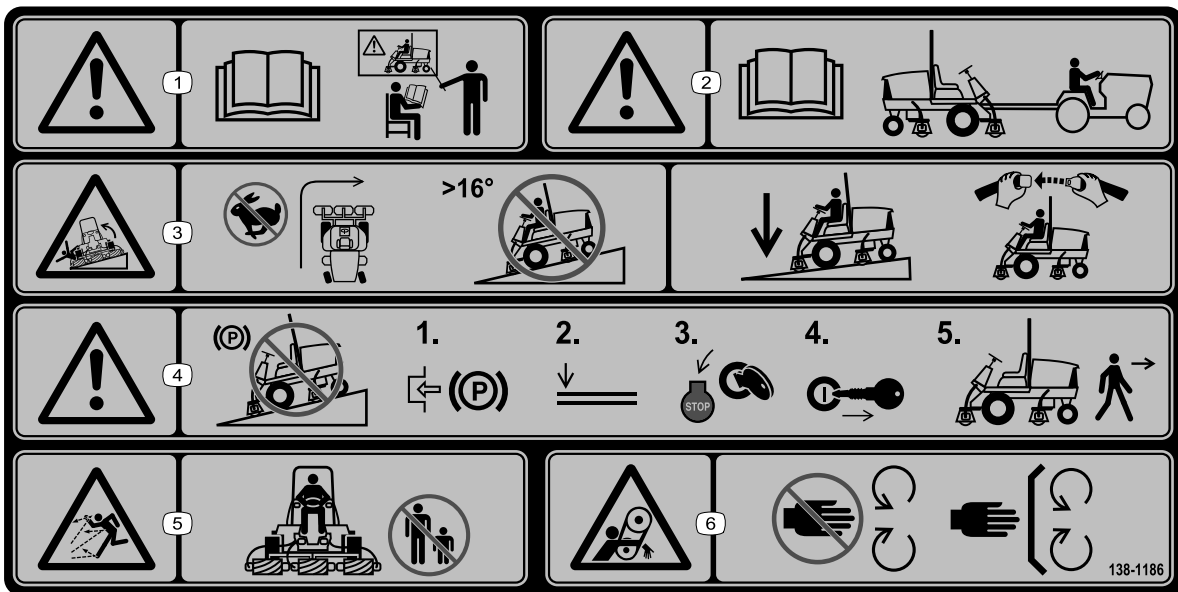

decal138-1186

138-1186

(Fest over delenr. 120-1683 for CE)

Merk: Denne maskinen samsvarer med bransjestandard for stabilitet i statiske side- og langsgående tester med maks. anbefalt skråning som er angitt på merket. Les instruksjonene i brukerhåndboken for bruk av maskinen i skråninger og under forholdene hvor du har tenkt å bruke maskinen, for å avgjøre om du kan bruke maskinen under forholdene på dagen og stedet. Endringer i terreng kan føre til endringer ved bruk av maskinen i skråninger. Hvis det lar seg gjøre, hold klippeenhetene senket til bakken mens du bruker maskinen i skråninger. Hvis du hever klippeenhetene mens du kjører i skråninger, kan det føre til at maskinen blir ustabil.

1. Advarsel – les *brukerhåndboken*. Ikke bruk maskinen med mindre du har fått opplæring.
2. Advarsel – les *brukerhåndboken* før maskinen taues.
3. Velfefare – ikke sving i høye hastigheter, må ikke brukes i skråninger med mer enn 16 graders helling.
4. Senk klippeenhetene når du kjører ned skråninger, bruk veltebøyle og bruk sikkerhetsbelte.
5. Advarsel – ikke parker maskinen i skråninger, sett på parkeringsbremsen, senk klippeenhetene, slå av motoren og ta ut tenningsnøkkelen før du forlater maskinen.
6. Fare for at gjenstander slynges gjennom luften – hold personer på trygg avstand fra maskinen.
7. Viklingsfare, rem – hold deg borte fra bevegelige deler, behold alle skydd og verneplater på plass.

Montering

Løse deler

Bruk diagrammet nedenfor som en sjekkliste for å kontrollere at alle delene er sendt.

Prosedyre	Beskrivelse	Ant.	Bruk
1	Ingen deler er nødvendige	–	Justere støttevalsene.
2	Varselmerke	1	Skift ut merket for CE-samsvar.
3	Panserlåsbrakett Nagle Skruer ($\frac{1}{4}$ x 2 tommer) Flat skive ($\frac{1}{4}$ tomme) Låsemutter ($\frac{1}{4}$ tomme)	1 2 1 2 1	Montere panserlås for europeisk CE-samsvar.
4	Fremre slangefører (høyre) Fremre slangefører (venstre)	1 1	Installere klippeenhetene.
5	Ingen deler er nødvendige	–	Justere dekkekompenseringsfjæren.
6	Klippeenhetsstøtte	1	Bruke klippeenhetsstøtten.
7	Ingen deler er nødvendige	–	Smøre maskinen
8	Ingen deler er nødvendige	–	Kontrollere nivået på oljen i bakakselen, hydraulikkvæsken og motoroljen.
9	Styrestag	1	Bruke styrestaget til å justere klippeenheten.

Media og ekstradeler

Beskrivelse	Ant.	Bruk
Brukerhåndbok	1	Les håndboken før du bruker maskinen.
Brukerhåndbok for motoren	1	Les håndbøkene før du betjener motoren.
Samsvarserklæring	1	Dette dokumentet angir CE-samsvar.

Merk: Angi hva som er høyre og venstre side på maskinen ved å stå i normal arbeidsstilling.

1

Justere støttevalsene

Ingen deler er nødvendige

Prosedyre

Avhengig av bredden på klippeenhetene som skal monteres på trekkenheten, skal støttevalsene justeres som følger:

Parker maskinen på en jevn overflate, koble inn parkeringsbremsen, slå av motoren, og ta ut nøkkelen.

- Hvis du bruker en 69 cm klippeenhet, installerer du valsene i de øvre monteringshullene i støtteenhetskanalene (Figur 3).
- Hvis du bruker en 81 cm klippeenhet, monterer du valsene i de nedre monteringshullene på støtteenhetskanalene (Figur 3).

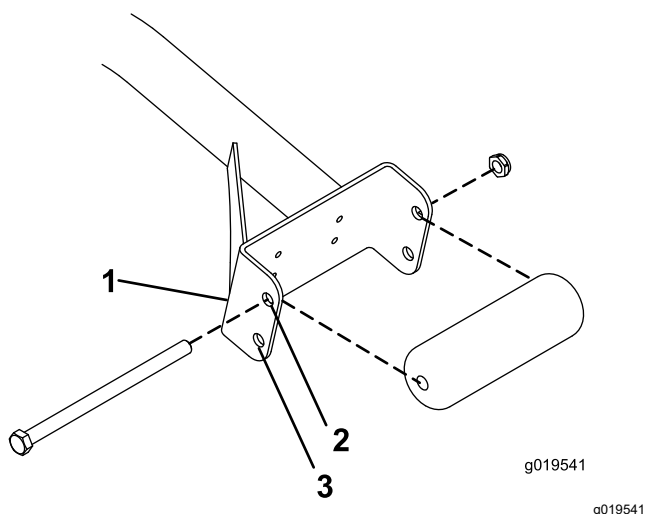

Figur 3

1. Støtteenhetskanal
2. Bruk dette hullet til 68,5 cm klippeenheter.
3. Bruk dette hullet til 81 cm klippeenheter.

2

Erstatte varselmerke for CE-samsvar

Deler som er nødvendige for dette trinnet:

1	Varselmerke
---	-------------

Prosedyre

På maskiner som krever CE-samsvar, fester du CE-varselmerket (delenr. 138-1186) over det standard varselmerket (delenr. 120-1683).

3

Montere panserlås for CE-samsvar

Deler som er nødvendige for dette trinnet:

1	Panserlåsbrakett
2	Nagle
1	Skrue (¼ x 2 tommer)
2	Flat skive (¼ tomme)
1	Låsemutter (¼ tomme)

Prosedyre

1. Hekt løs panserlåsen fra panserlåsbraketten (Figur 4).

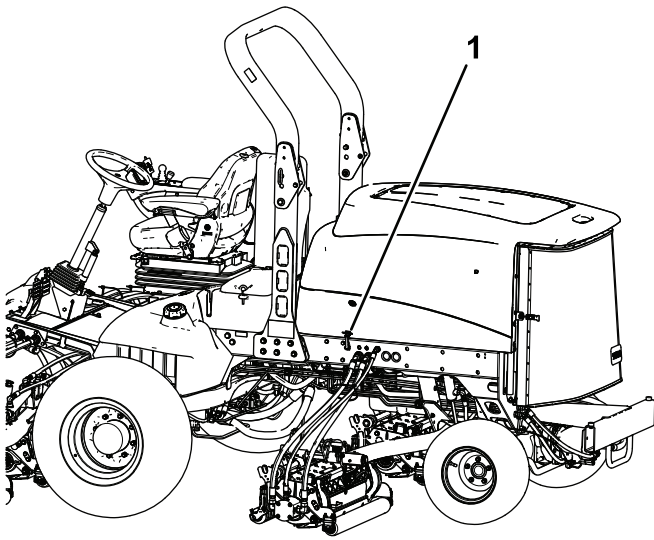

Figur 4

g200373

1. Panserlås

2. Fjern de to naglene som fester panserlåsbrakettene til panseret (Figur 5).

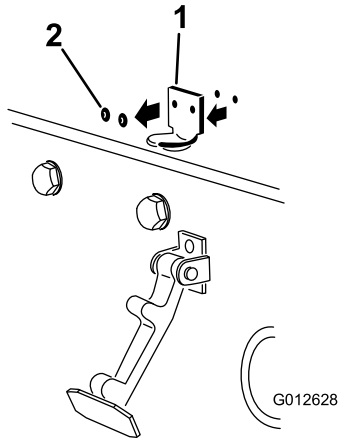

Figur 5

g012628

1. Panserlåsbrakett
2. Nagler

3. Fjern panserlåsbrakettene fra panseret.
4. Plasser CE-låsebrakettene og panserlåsbrakettene på panseret på linje med monteringshullene.

Merk: Låsebrakettene må være mot panseret (Figur 5).

Ikke fjern bolt- og mutterenheten fra låsebrakettarmen.

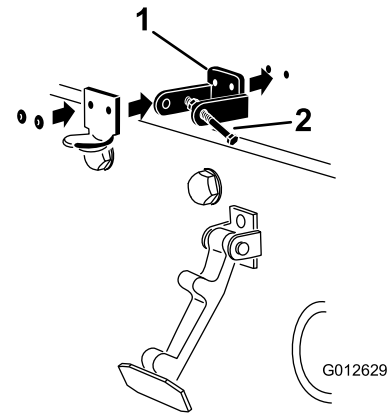

Figur 6

g012629

1. CE-låsebrakett
2. Bolt- og mutterenhet

5. Rett inn skivene med hullene på innsiden av panseret.
6. Nagle brakettene og skivene til panseret (Figur 6).
7. Hekt låsen på panserlåsbrakettene (Figur 7).

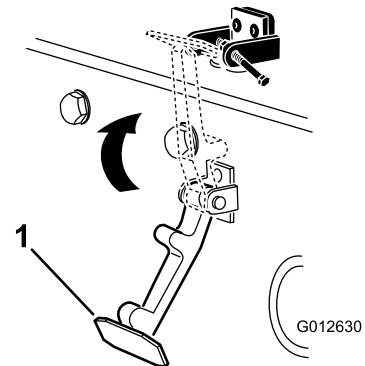

Figur 7

g012630

1. Panserlås

8. Skru boltene inn på den andre armen til panserlåsbrakettene for å låse låsen i stilling (Figur 8).

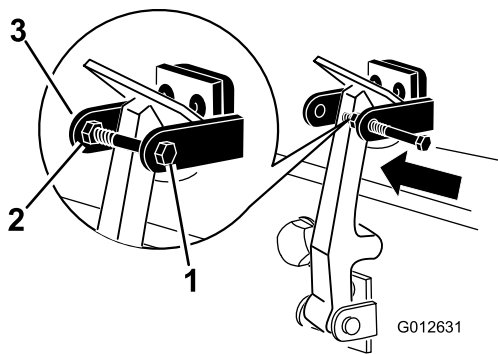

Figur 8

g012631

1. Bolt
2. Mutter
3. Armen til panserlåsbraketten

9. Stram til bolten, men ikke stram mutteren.

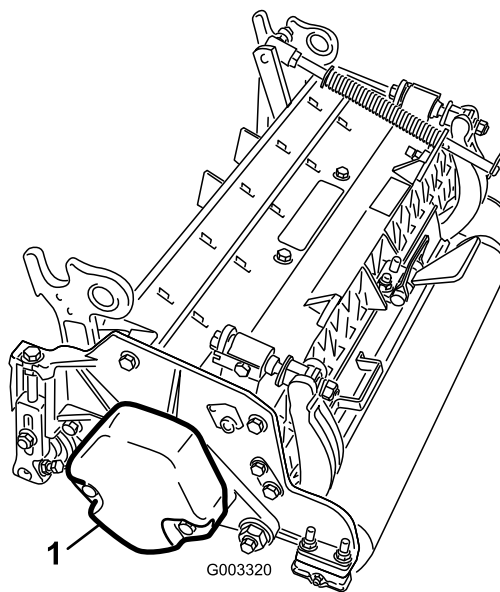

Figur 9

g003320

1. Motvekt

6. Påse at dekkekompenseringsfjæren er festet på samme side av klippeenheten som spoledrивmotoren. Utfør de følgende trinnene for å endre plasseringen av fjæren:

- A. Fjern de to låseskruene og mutterne som fester stangbraketten til klippeenhetstappene (Figur 10).

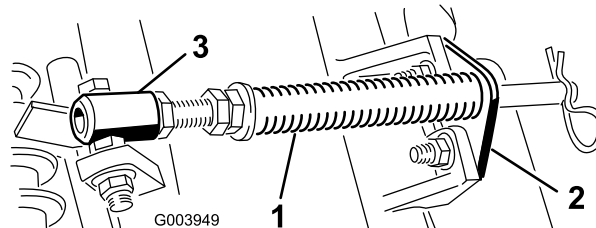

Figur 10

g003949

1. Gresskompenseringsfjær
2. Stangbrakett
3. Fjærrør

B. Fjern flensmutteren som fester fjærrørsskruen til bærerammestappen (Figur 10).

C. Fjern enheten.

D. Monter skruen til fjærrøret på motsatt tapp på bærerammen, og fest med flensmutteren.

Merk: Still skruhodet på utsiden av tappene, som vist i Figur 11.

4

Installere klippeenhetene

Deler som er nødvendige for dette trinnet:

1	Fremre slangefører (høyre)
1	Fremre slangefører (venstre)

Prosedyre

1. Fjern spolemotorene fra fraktbraketten.
2. Fjern transportbrakettene, og kast dem.
3. Fjern klippeenhetene fra kartongene.
4. Monter og juster som beskrevet i henhold til klippeenhetens *brugerhåndbok*.
5. Kontroller at motvekten (Figur 9) er installert i den korrekte enden av klippeenheten som beskrevet i klippeenhetens *brugerhåndbok*.

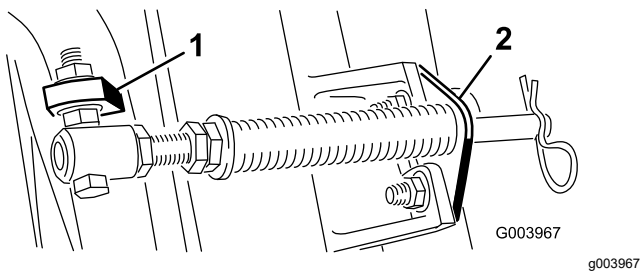

Figur 11

1. Motsatt bærerammestapp 2. Stangbrakett

E. Monter stangbraketten til klippeenhetstappene med låseskruene og mutterne (Figur 11). På klippeenheten monterer du venstre slangefører på fremsiden av klippeenhetstappene når du monterer stangbraketten (Figur 13).

Viktig: På klippeenhet nr. 4 (venstre foran) og klippeenhet nr. 5 (høyre foran) bruker du monteringsmutterne for stangbraketten til å montere slangeførerne foran på klippeenhetstappene. Slangeførerne skal lene mot midtre klippeenhet (Figur 12 til og med Figur 14).

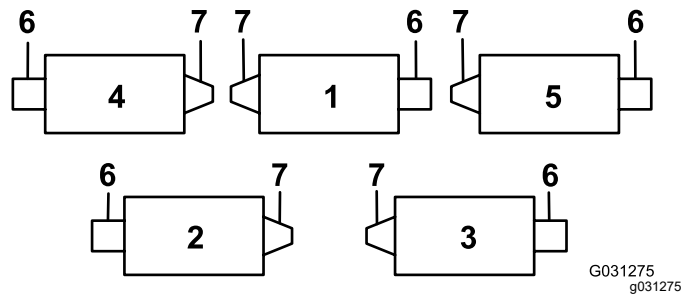

Figur 12

1. Klippeenhet 1 5. Klippeenhet 5
2. Klippeenhet 2 6. Spolemotor
3. Klippeenhet 3 7. Vekt
4. Klippeenhet 4

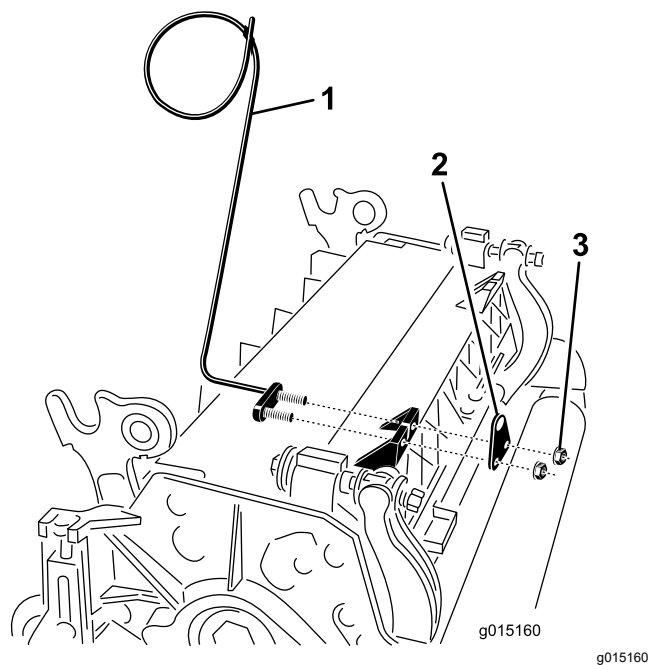

Figur 13

1. Slangefører (venstre side vist) 3. Muttere vist
2. Stangbrakett

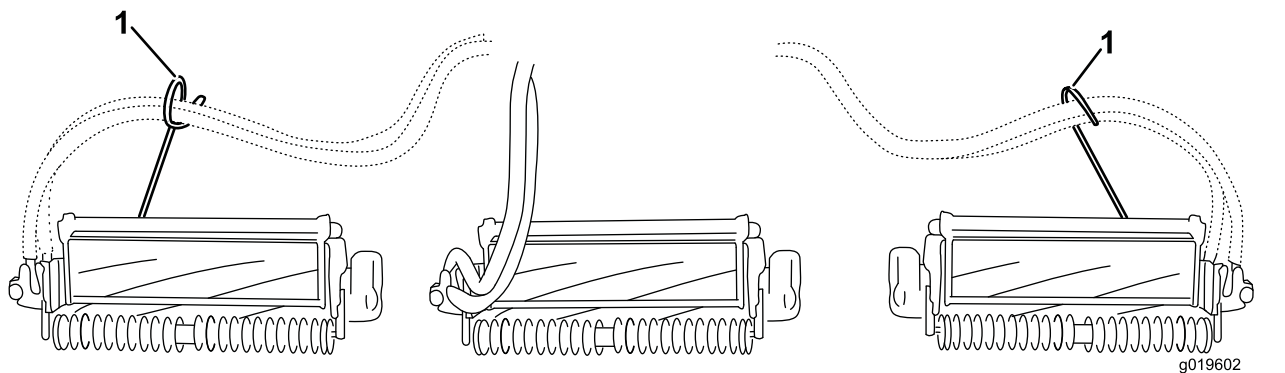

Figur 14

1. Slangeførere (hver enkelt må lene mot midtre klippeenhet)

Merk: Når du installerer eller fjerner klippeenheten må du kontrollere at hårnålssplinten er installert i fjærstanghullet ved siden av stangbraketten. Ellers må du montere hårnålssplinten i hullet på enden av stangen.

7. Øk styringen på de bakre klippeenhetene ved å fjerne de to svingavstandsstykkene, sokkelskrueene med sekskanthode og flenslåsemuttre (Figur 15) fra bærerammene på de bakre klippeenhetene (klippeenhet 2 og 3). Se Figur 12.

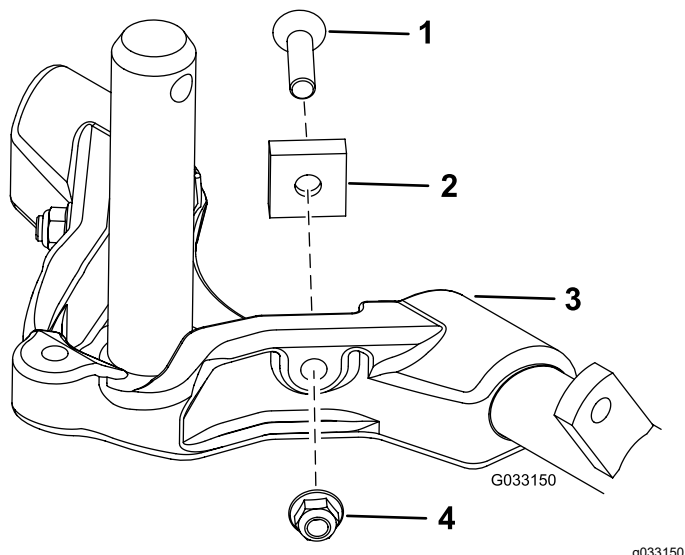

Figur 15

- | | |
|---------------------------------|--------------------|
| 1. Sokkelskrue med sekskanthode | 3. Bæreramme |
| 2. Svingavstandsstykke | 4. Flenslåsemutter |

8. Senk alle løftearmene fullstendig.
9. Dekk bærerammeakselen med rent smørefett (Figur 16).

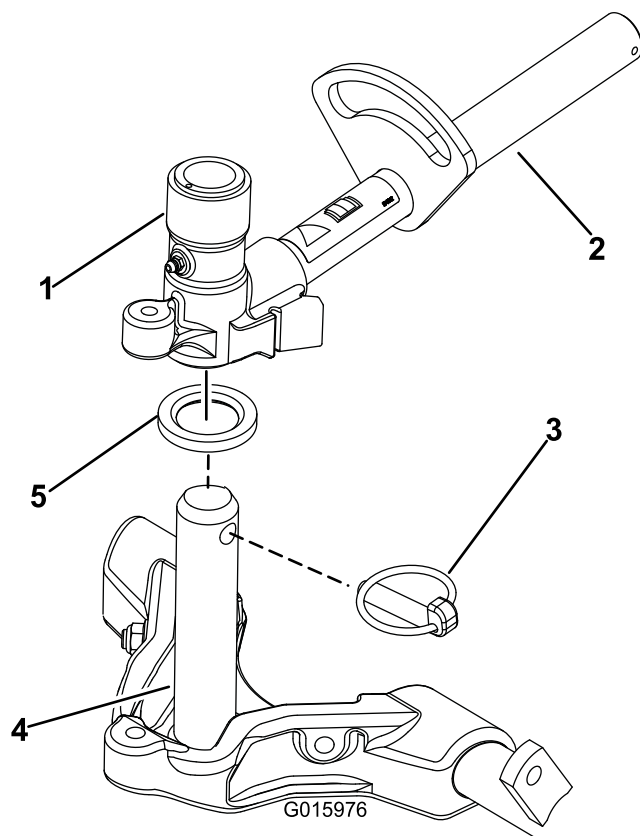

Figur 16

- | | |
|----------------------------|----------------------|
| 1. Løftearmens dreiegaffel | 4. Bærerammens aksel |
| 2. Løftearm | 5. Trykkskive |
| 3. Ringstift | |

10. For de fremre klippeenhetene skyver du en klippeenhet under løftearmen mens du fører akselen til bærerammen inn i løftearmens dreiegaffel (Figur 16).

Sørg for at trykkskiven er på plass på bærerammeakselen.

11. Sikre bærerammen til løftearmens dreiegaffel med ringstiften (Figur 16).
12. Fest dreiegaffelen til bærerammen med låsestiften (Figur 17) for å låse (feste) styringen på klippeenhetene.

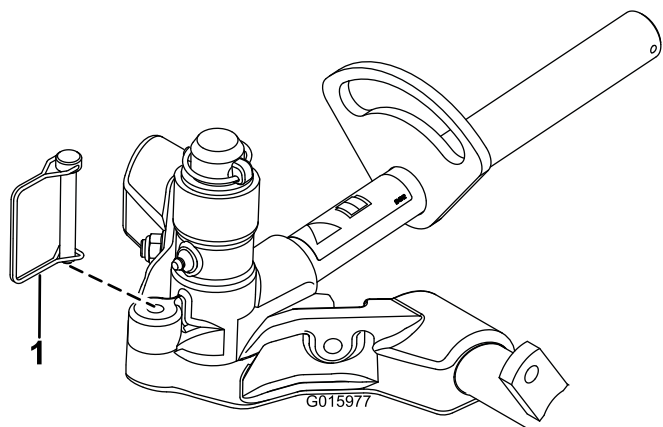

Figur 17

g015977

1. Låsestift

Merk: Bruk fast styring ved klipping av skråninger.

13. Bruk følgende prosedyre på de bakre klippeenhetene når klippehøyden er over 19 mm.
 - A. Fjern splittpinnen og skiven som fester løftearmens dreieksel til løftearmen og skyv løftearmens dreieksel ut av løftearmen (Figur 18).

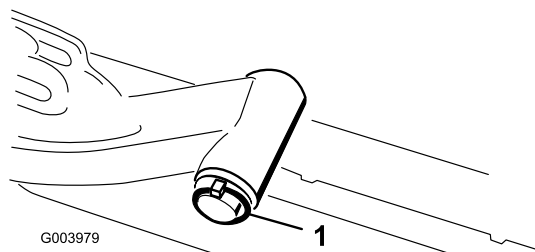

Figur 18

g003979

1. Løftearmdreiekselens splittpinne og skive

- B. Før inn løftearmens dreiegaffel i bærerammeakselen (Figur 16).
- C. Før inn løftearmsakselen i løftearmen og fest den med skiven og splittpinnen (Figur 18).

14. Fest løftearmkjedet til kjedebraketten med låsestiften (Figur 19).

Merk: Bruk det antallet kjedekoblinger som angis i klippeenhetens *brugerhåndbok*.

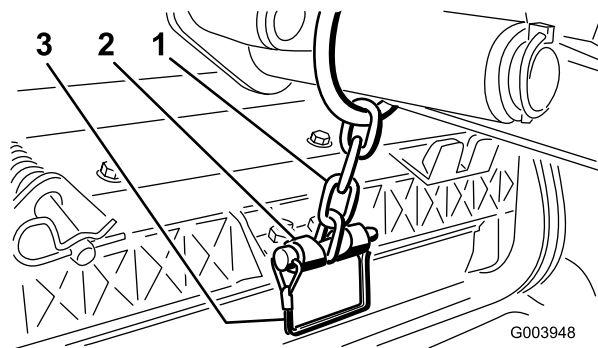

Figur 19

g003948

1. Løftearmkjede
2. Kjedebrakett
3. Låsestift

15. Dekk kileakselen i spolemotoren med rent smørefett.
16. Påfør olje i motorens O-ring og sett den på motorflensen.
17. Installer motoren ved å rotere den med klokken slik at motorflensene går klar av skruene (Figur 20).

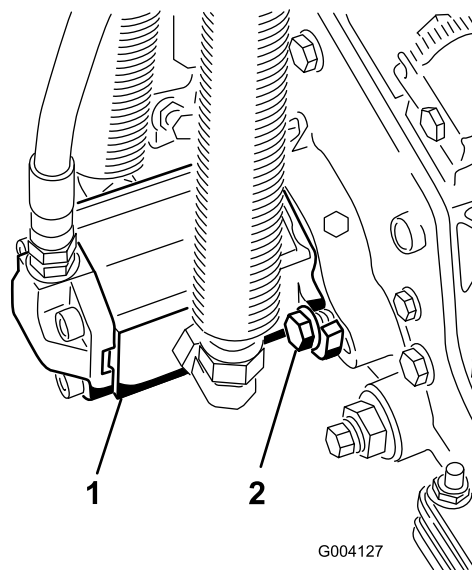

Figur 20

g004127

1. Spoledrivmotor
2. Monteringsbolter

18. Roter motoren mot klokken til flensene omringer boltene, og trekk deretter til boltene.

Viktig: Sørg for at spolemotorlangene ikke er vridd, knekt eller står i fare for å komme i klem.

5

Justere dekkekompenseringsfjæren

Ingen deler er nødvendige

Prosedyre

Dekkekompenseringsfjæren (Figur 21) overfører vekten fra den fremre til den bakre valsen. Dette er med på å redusere bølgemønsteret i gresset, også kjent som "ondulering".

Viktig: Foreta fjærjusteringer med klippeenheten montert på trekkenheten, vendt rett fremover og senket til gulvet.

1. Kontroller at hårnålssplinten er installert i det bakre hullet på enden av stangen (Figur 21).

Merk: Flytt hårnålssplintpinnen til fjærstaghullet ved siden dekkekompenseringsfjæren når service skal utføres på klippeenheten.

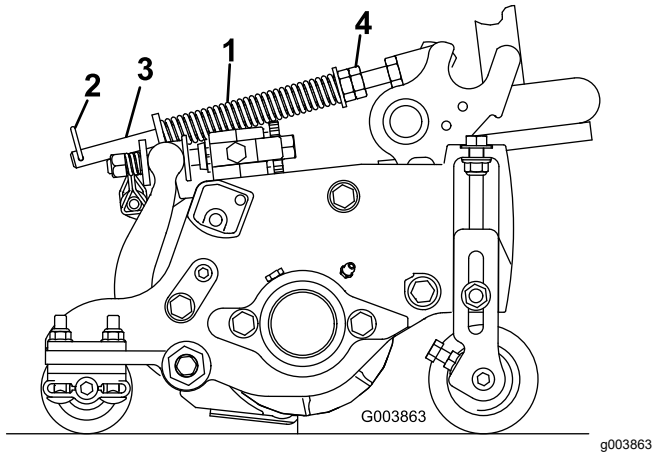

Figur 21

1. Gresskompenseringsfjær
2. Hårnålssplint
3. Fjærstang
4. Sekskantmuttere

2. Stram til sekskantmutrene foran på fjærstangen helt til den komprimerte lengden på fjæren er 15,9 cm. Se Figur 21.

Merk: Ved bruk i ujevnt terreng bør du redusere fjærlengden med 13 mm. Bakkefølgingen vil reduseres noe.

Merk: Du må nullstille innstillingen for plenjevning hvis du endrer klippehøydeinnstillingen eller aggressiviteten for klippeenheten.

6

Bruke klippeenhetsstøtten

Deler som er nødvendige for dette trinnet:

1	Klippeenhetsstøtte
---	--------------------

Prosedyre

Når du tipper klippeenheten på siden for å eksponere motstål/spole, vipper du opp baksiden av klippeenheten med støtten for å sørge for at mutterne bak på enden av justeringsskruen til motstangen ikke hviler på arbeidsoverflaten (Figur 22).

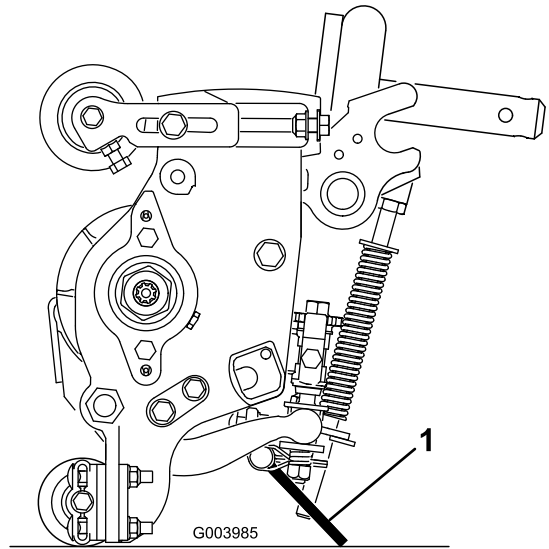

Figur 22

1. Klippeenhetstøtte

Fest støtten til kjedebraketten med låsestiften (Figur 23).

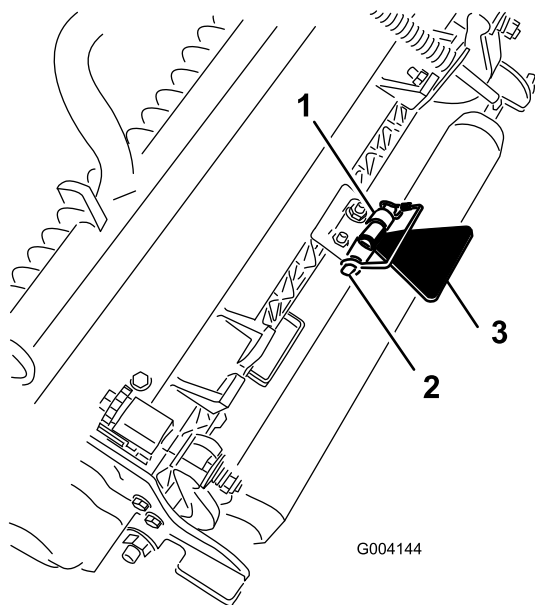

Figur 23

g004144

- | | |
|-----------------|-----------------------|
| 1. Kjedebrakett | 3. Klippeenhetsstøtte |
| 2. Låsestift | |

8

Kontrollere væsknivåer

Ingen deler er nødvendige

Prosedyre

1. Kontroller oljenivået i bakakselen før motoren startes for første gang. Se [Kontrollere oljenivået i bakakselen \(side 51\)](#).
2. Kontroller nivået på hydraulikkvæsken før du starter maskinen for første gang. Se [Kontrollere det hydrauliske systemet \(side 28\)](#).
3. Kontroller motoroljenivået før og etter motoren startes for første gang. Se [Kontrollere nivået på motoroljen \(side 28\)](#).

7

Smøre maskinen

Ingen deler er nødvendige

Prosedyre

Før du bruker maskinen, må den smøres godt for å sikre at den er tilstrekkelig smurt. Se [Smøring \(side 41\)](#). Hvis du ikke smører maskinen, ødelegges viktige deler tidligere enn ellers.

9

Bruke styrestaget

Deler som er nødvendige for dette trinnet:

1	Styrestag
---	-----------

Prosedyre

Bruk styrestaget til å justere klippeenheten. Referer til klippenhetens *brugerhåndbok* for justeringsprosedyrer ([Figur 24](#)).

Oversikt over produktet

Kontroller

Bremsepedaler

De to fotpedalene (Figur 25) brukes til å kontrollere bremsene enkeltvis, slik at det blir enklere å snu og slik at du får bedre veigrep når du kjører på tvers av bakker.

Pedallås

Pedallåsen (Figur 25) brukes til å koble pedalene sammen for å sette på parkeringsbremsen.

Parkeringsbremsepedal

Du kan aktivere parkeringsbremsen (Figur 25) ved å koble pedalene sammen med pedallåsen. Trykk ned på høyre bremsepedal mens du aktiverer tåpedalen. Når du vil koble ut parkeringsbremsen, trykker du ned én av bremsepedalene til parkeringsbremselåsen trekkes inn.

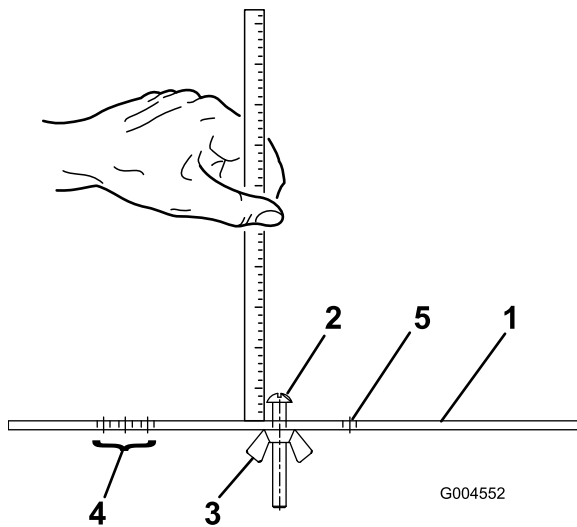

Figur 24

1. Målestang
2. Høydejusteringsskrue
3. Mutter
4. Huller for innstilling av trimmehøyde (HOG)
5. Hull som ikke brukes

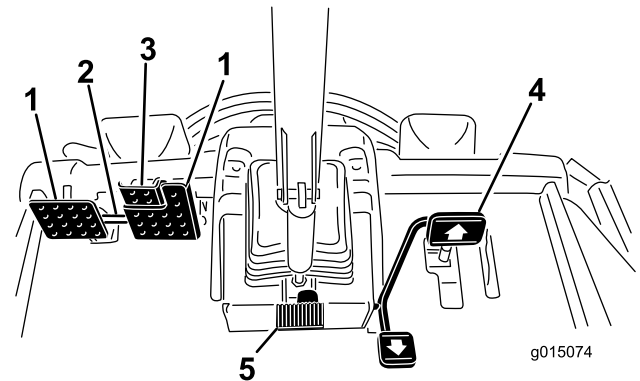

Figur 25

1. Bremsepedal
2. Pedallås
3. Parkeringsbremsepedal
4. Trekkpedal
5. Vippestyringspedal

Trekkpedal

Trekkpedalen (Figur 25) brukes til å kjøre framover og bakover. Trykk ned den øvre delen av pedalen for å kjøre fremover og den nedre for å kjøre bakover. Bakkehastigheten er proporsjonal med hvor langt ned du trykker pedalen. Hvis du vil oppnå maksimal hastighet, trykker du pedalen helt ned når gassen er i HURTIG-stillingen.

Du stopper maskinen ved å redusere trykket fra foten på pedalen slik at den går tilbake til midtstillingen.

Pedal til vippejustering for ratt

For å vippe rattet mot deg trykker du ned fotpedalen (Figur 25) og trekker rattårnet mot deg til den mest komfortabel posisjonen og deretter slipper du pedalen.

Hastighetsbegrener for klipping

Når klippehastighetsbegreneren (Figur 26) er vippt opp, kontrollerer den klippehastigheten og gjør at klippeenhetene aktiveres. Hvert avstandsstykke justerer klippehastigheten med 0,8 km/t. Jo flere avstandsstykker det er oppå bolten, jo saktere flytter maskinen seg. Hvis du skal transportere maskinen, vipper du tilbake klippehastighetsbegreneren for å oppnå maksimal transporthastighet.

Hastighetsbegrenerskruer

Juster skruen(e) (Figur 26) for å begrense hvor langt du kan trykke trekkpedalen forover eller bakover for å begrense hastigheten.

Viktig: Hastighetsbegrenerskruen må stoppe trekkpedalen før pumpen når full slaglengde, ellers kan pumpen bli skadet.

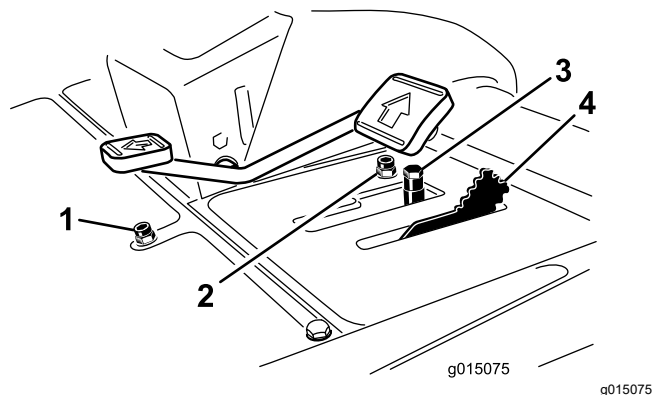

Figur 26

- | | |
|--|--|
| 1. Hastighetsbegrenerskrue for revers | 3. Avstandsstykker for revers |
| 2. Hastighetsbegrenerskrue for fremdrift | 4. Hastighetsbegrenerskrue for fremdrift |

Kontrollspak for senking og heving av klippeenheten

Denne spaken (Figur 27) hever og senker klippeenheten og starter og stopper også spolene når de er aktivert i klippemodus. Du kan ikke senke klippeenhetene når klippe-/transportbryteren er i transportstilling.

Nøkkeltenning

Nøkkeltenningen (Figur 27) har tre stillinger: AV, PA/FORVARME og START.

InfoCenter

InfoCenter LCD-displayet viser informasjon om maskinen, så som driftsstatus, diverse diagnostisk informasjon og annen informasjon (Figur 27).

Kraftuttaksbryter

Kraftuttaksbryteren (Figur 27) har to stillinger: START og STOPP. Skyv kraftuttaksknappen fremover for å aktivere klippeenhetens kniver. Skyv knappen tilbake for å deaktivere klippeenhetens kniver.

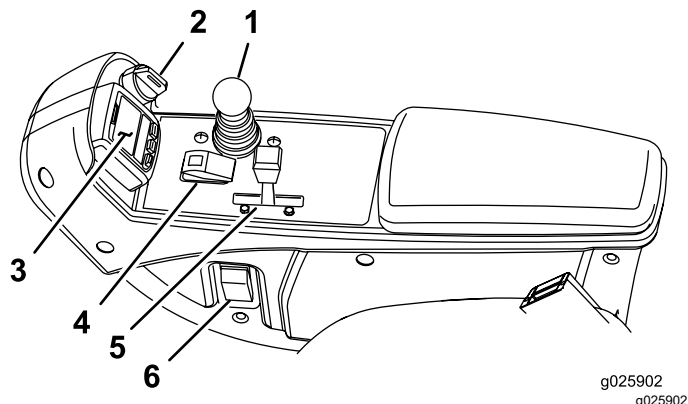

Figur 27

- | | |
|--|--------------------------|
| 1. Kontrollspak for senking og heving av klippeenheten | 4. Kraftuttaksbryter |
| 2. Nøkkelbryter | 5. Motorhastighetsbryter |
| 3. InfoCenter | 6. Frontlysbryter |

Motorhastighetsbryter

Skyv motorhastighetsbryteren (Figur 27) forover for å øke hastigheten og bakover for å redusere den.

Frontlysbryter

Trykk bryteren nedover for å slå på frontlyktene (Figur 27).

Stikkontakt

Bruk stikkontakten (Figur 28) for å tilføre 12 V strøm til valgfritt elektrisk tilbehør.

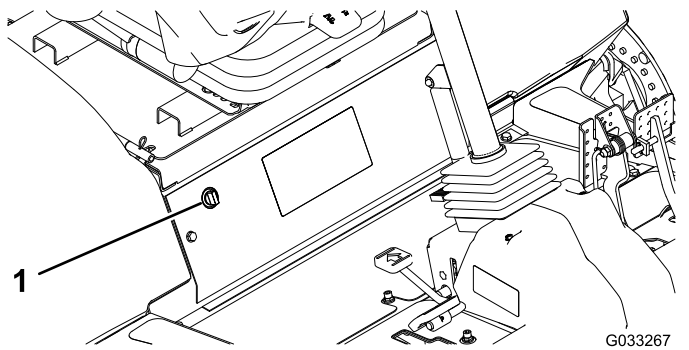

Figur 28

1. Stikkontakt

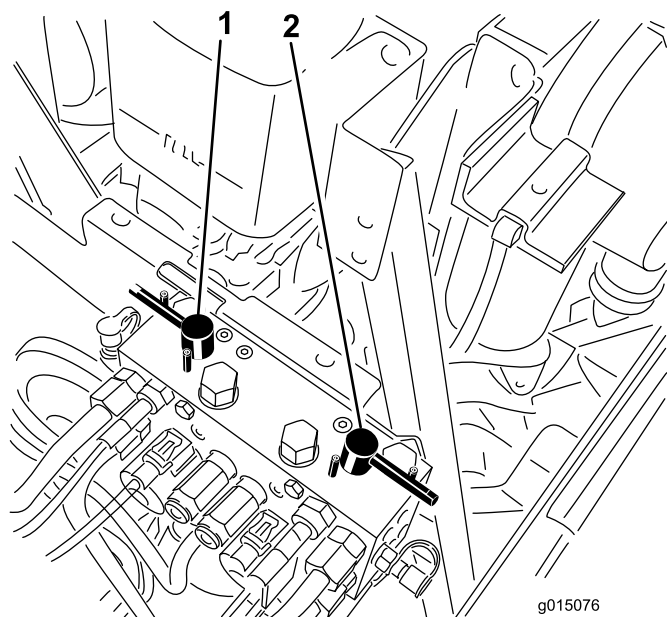

Figur 30

1. Fremre slipespak
2. Bakre slipespak

Poseholder

Bruk poseholderen (Figur 29) for lagring.

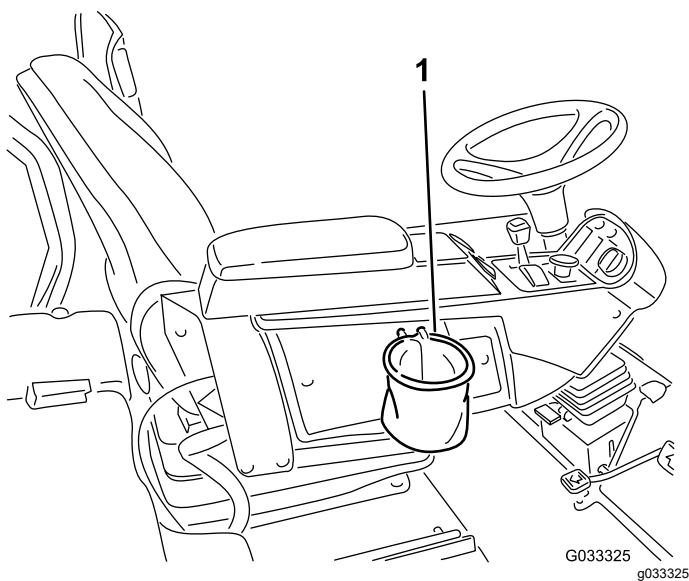

Figur 29

1. Poseholder

Slipespaker

Bruk slipespakerne for å slipe spolene (Figur 30).

Justere setet

Setejusteringsspak

Trekk ut spaken for å skyve setet frem- og bakover (Figur 31).

Justeringsknott for armlen

Roter knotten for å justere armlenets vinkel (Figur 31).

Justeringspak for seterygg

Flytt spaken for å justere seteryggens vinkel (Figur 31).

Vektmåler

Vektmåleren indikerer når setet er justert til din vekt (Figur 31). Du kan justere høyden ved å posisjonere opphenget til innenfor det grønne området.

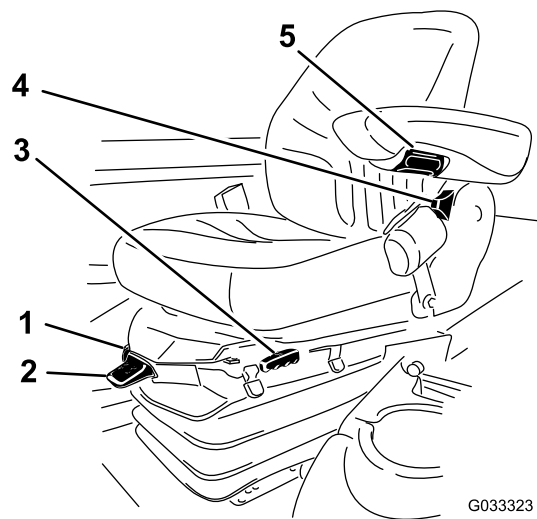

Figur 31

- | | |
|-----------------------|--------------------------------|
| 1. Vektmåler | 4. Justeringsspak for seterygg |
| 2. Vektjusteringsspak | 5. Justeringsknott for armlene |
| 3. Setejusteringsspak | |

Vektjusteringsspak

Juster setet etter vekten din (Figur 31). Trekk opp spaken for å øke lufttrykket, og trykk ned for å redusere lufttrykket. Du oppnår korrekt justering når vektmåleren er i det grønne området.

Bruke InfoCenter LCD-skjermen

InfoCenter LCD-displayet viser informasjon om maskinen, for eksempel driftsstatus, diverse diagnostikk og annen informasjon (Figur 32). InfoCenter har også et oppstartsskjerm bilde og et hovedskjerm bilde for informasjon. Du kan når som helst bytte mellom oppstartsskjerm bildet og hovedskjerm bildet for informasjon ved å trykke på en InfoCenter-knapp og velge en pil.

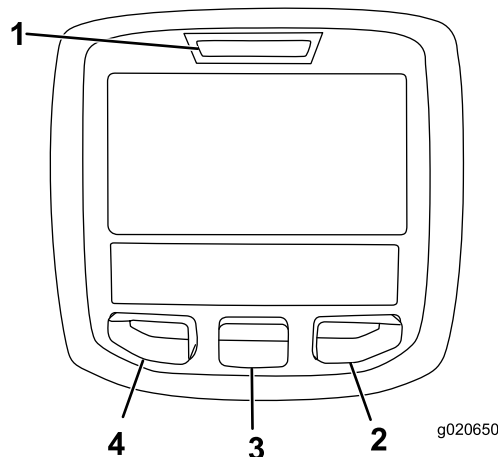



















Figur 32

- | | |
|-------------------|------------------|
| 1. Indikatorlampe | 3. Midten-knapp |
| 2. Høyre-knapp | 4. Venstre knapp |















- Venstre-knapp, Meny-/Tilbake-knapp – trykk på denne knappen for å få tilgang til InfoCenter-menyen. Du kan også bruke knappen til å gå ut av en meny du befinner deg i.
- Midten-knapp – bruk denne knappen til å rulle ned i menyer.
- Høyre knapp – bruk denne knappen til å åpne en meny der en høyrepil angir at det finnes mer innhold.
- Manuell viftereversering – trykk på venstre og høyre knapper samtidig for å aktivere denne funksjonen.
- Pipealarm – aktiveres når klippeenhetene senkes, eller for varselsfeil og systemfeil.

Merk: Hver enkelt knapp kan ha ulike formål avhengig av hva situasjonen krever. Hver knapp er merket med et ikon som viser dens gjeldende funksjon.



Ikonbeskrivelse for InfoCenter

SERVICE DUE	Angir når planlagt vedlikehold skal utføres
	Timer som gjenstår til service
	Tilbakestill driftstimene 
	Informasjonsikon
	Timeteller
	Hurtig
	Sakte
	Viftereversering – angir når viften er reversert
	Luftinntaksvarmeren er aktiv
	Hev klippeenhetene
	Nedre klippeenheter
	Føreren må sitte i setet
	Parkeringsbremseindikator – angir at parkeringsbremsen er på
H	Identifiserer hastigheten som høy
N	Fri
L	Identifiser hastigheten som lav
	Kjølemiddeltemperatur – Angir motorens kjølemiddeltemperatur i °C eller °F
	Temperatur (varm)
	Avslått eller ikke tillatt
	Kraftuttaket er aktivert
	Starte motoren
	Stopp eller nedstengning

Ikonbeskrivelse for InfoCenter (cont'd.)

	Motor
	Nøkkelbryter
	Angir når klippeenhetene senkes
	Angir når klippeenhetene heves
PIN	PIN-kode
	Hydraulikkvæsketemperatur – angir temperaturen til hydraulikkvæsken
CAN	CAN-bus
	InfoCenter
Bad	Feil eller mislykket
	Lyspære
OUT	Uttak for TEC-kontroller eller kontrollkabelen i nettet
HI	Høy: over tillatt hastighet
LO	Lav: under tillatt hastighet
HI / LO	Utenfor rekkevidde
	Bryter
	Føreren må slippe bryteren
	Føreren må endre til angitt tilstand
Symboler brukes ofte til å forme setninger. Noen eksempler er vist nedenfor.	
	Føreren må sette maskinen i fri
	Motorstart avslått
	Motoren stanses
	Motorkjølevæske for varm

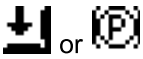
Ikonbeskrivelse for InfoCenter (cont'd.)

	Hydraulikkolje for varm
 or 	Sitt ned eller koble inn parkeringsbremsen

 Tilgjengelig kun ved å legge inn PIN-kode

Bruke menyene



Trykk på knappen for menytilgang mens du er i hovedskjermbildet for å få tilgang til InfoCenter-menysystemet. Du vil da komme til hovedmenyen. Se følgende tabeller for en oversikt over alternativene som er tilgjengelige fra menyene:



Hovedmeny	
Menyelement	Beskrivelse
Feil	Menyen Feil inneholder en liste over de siste maskinfeilene. Se <i>servicehåndboken</i> eller ta kontakt med din autoriserte Toro-forhandler for mer informasjon om menyen Feil og informasjonen den inneholder.
Service (tjeneste)	Menyen Tjeneste inneholder informasjon om maskinen som for eksempel antall brukstimer og lignende.
Diagnostikk	Menyen Diagnostikk viser tilstanden til hver bryter, sensor og kontrollutgang for maskinen. Dette kan brukes til å feilsøke visse problemer, siden du vil få greie på hvilke maskinkontroller som er på og av.
Innstillinger	Menyen Innstillinger gjør at du kan tilpasse og endre konfigurasjonsfaktorer på InfoCenter-skjermen.
Om	Menyen Om viser modellnummeret, serienummeret og programvareversjonen til maskinen din.

Tjeneste	
Menyelement	Beskrivelse

Hours (timer)	Menyen Timer oppgir samlet antall timer som maskinen, motoren og kraftuttaket har vært på, samt antall timer som maskinen har blitt transportert, og når det er på tide med vedlikehold.
Antall	Menyen Antall lister opp diverse hendelser maskinen har opplevd.

Diagnostikk	
Menyelement	Beskrivelse
Cuttings Units	Indikerer innganger, kvalifikatorer og utganger for heving og senking av klippeenheter
Hi/Low Range	Indikerer innganger, kvalifikatorer og utganger for kjøring i transportmodus
Kraftuttak	Indikerer innganger, kvalifikatorer og utganger for aktivering av kraftuttakskretsen
Engine Run	Indikerer innganger, kvalifikatorer og utganger for aktivering av motoren
Backlap (slipeinnstillinger)	Indikerer innganger, kvalifikatorer og utganger for aktivering av slipefunksjonen

Innstillinger	
Menyelement	Beskrivelse
Enheter	Kontrollerer enhetene som brukes i InfoCenter. Menyvalgene er Britisk og Metrisk
Språk	Kontrollerer språkene som brukes i InfoCenter*
LCD Backlight (bakgrunn)	Kontrollerer lysstyrken til LCD-skjermen
LCD Contrast (kontrast)	Kontrollerer kontrasten til LCD-skjermen
Spolehastighet for frontsliper	Indikerer hastigheten for fremre spoler i slipemodus
Spolehastighet for baksliper	Indikerer hastigheten for bakre spoler i slipemodus
Protected Menus (beskyttede menyer)	Gir oppsynsperson/mekaniker tilgang til beskyttede menyer ved å oppgi et passord
Autotomgang 	Styrer hvor lang tid som skal gå før motoren går tilbake til lav tomgangskjøring når maskinen står stille
Knivteller 	Styrer antall kniver på spolen for spolehastighet
Klippehastighet 	Styrer bakkehastigheten for å avgjøre spolehastighet

Klippehøyde 	Styrer klippehøyde for å avgjøre spolehastighet
Frontspole o/min 	Viser beregnet spolehastighetsposisjon for de fremre spolene. Spolene kan også justeres manuelt
Bakspole o/min 	Viser beregnet spolehastighetsposisjon for de bakre spolene. Spolene kan også justeres manuelt

*Kun tekst som vises for føreren, er oversatt. Skjermbilder for feil, service og diagnostikk vises ved vedlikehold. Titlene vises på valgt språk, men menyelementene vil være på engelsk.

 Beskyttet under Beskyttede menyer – kun tilgjengelig ved å legge inn PIN-kode

Om	
Menyelement	Beskrivelse
Model (modell)	Viser maskinens modellnummer
SN (serienummer)	Viser maskinens serienummer
Machine Controller Revision (Revisjon av maskinkontroller)	Viser programvarerevisjonen til hovedkontrolleren
InfoCenter-revisjon	Viser programvarerevisjonen til InfoCenter
CAN-bus	Viser bus-status for maskinkommunikasjon

Beskyttede menyer

Det finnes fem innstillinger for konfigurasjonsinnstillinger som kan justeres i menyen Innstillinger i InfoCenter: Knivteller, Klippehastighet, Klippehøyde, F Hjul O/Min og B Hjul O/Min. Du kan låse disse innstillingene ved hjelp av Beskyttet-menyen.

Merk: Passordkoden programmert av distributøren før levering.

Få tilgang til innstillingene i den beskyttede menyen

1. Bla ned til menyen Innstillinger fra hovedmenyen, og trykk på høyre knapp.
2. Bla ned til den beskyttede menyen på menyen Innstillinger, og trykk på høyre knapp.
3. Tast inn sikkerhetskoden ved å bruke midtknappen til å angi første siffer, og trykk deretter på høyre knapp for å gå videre til neste siffer.
4. Bruk den midtre knappen for å angi andre siffer, og trykk deretter på høyre-knappen for å gå videre til neste siffer.

5. Bruk den midtre knappen for å angi andre siffer, og trykk deretter på høyre-knappen for å gå videre til neste siffer.
6. Bruk den midtre knappen til å angi fjerde siffer, og trykk på høyre-knappen.
7. Trykk på den midtre knappen for å taste inn koden.
8. Hvis koden har blitt godkjent og Beskyttet-menyen har blitt låst opp, vises «PIN» øverst til høyre på skjermen.

Evnen til å vise og endre innstillingene i den beskyttede menyen kan endres. Bla ned til beskyttelsesinnstillingen etter du har gått inn på den beskyttede menyen. Bruk høyre-knappen til å endre beskyttelsesinnstillingene til Av. Dette vil gjøre det mulig å vise og endre innstillingene i den beskyttede menyen uten å taste inn sikkerhetskoden. Ved å endre beskyttelsesinnstillingene til På vil de beskyttede alternativene skjules, og du må oppgi en sikkerhetskode for å kunne endre innstillingen i den beskyttede menyen. Etter at passordkoden er angitt, må nøkkelbryteren slås av og på igjen for å aktivere og lagre denne funksjonen.

Merk: Hvis man glemmer eller forlegger passordkoden, må man ta kontakt med distributøren for å få hjelp.

Stille inn automatisk tomgang

1. Bla ned til Auto Idle (auto tomgang) i Settings (innstillinger)-menyen.
2. Trykk på den høyre knappen for å endre tiden for automatisk tomgang mellom Off (av), 8 sek., 10 sek., 15 sek., 20 sek. og 30 sek.

Stille inn knivtelleren

1. Bla ned til Knivteller i menyen Innstillinger
2. Trykk på den høyre knappen for å endre antall kniver mellom spoler med 5, 8 eller 11 kniver.

Stille inn klippehastigheten

1. Bla ned til Klippehastighet i menyen Settings (innstillinger).
2. Trykk på den høyre knappen for å velge klippehastighet.
3. Bruk den midtre og høyre knappen til å velge ønsket klippehastighet stilt inn på den mekaniske klippehastighetsbegrenseren på trekkpedalen.
4. Trykk på den venstre knappen for å gå ut av Klippehastighet og lagre innstillingen.

Stille inn klippehøyden

1. Bla ned til Klippehøyde i menyen Settings (innstillinger).
2. Trykk på den høyre knappen for å velge klippehøyde.
3. Bruk den venstre og høyre knappen til å velge ønsket klippehøydeinnstilling.

Merk: Hvis den eksakte innstillingen ikke vises, kan du velge nærmeste klippehøydeinnstilling fra listen som vises.

4. Trykk på den venstre knappen for å gå ut av Klippehøyde og lagre innstillingen.

Stille inn fremre og bakre spolehastigheter

Selv om fremre og bakre spolehastighet beregnes ved å angi antall kniver, klippehastighet og klippehøyde i InfoCenter, kan innstillingen endres manuelt å tilpasse til ulike klippeforhold.

1. Rull ned til F Hjul O/min, B Hjul O/min eller begge.
2. Trykk på den høyre knappen for å endre spolehastighetsverdi. Når spolehastigheten endres, fortsetter skjermen å vise den beregnede spolehastigheten basert på antall kniver, klippehastighet og klippehøyde som du anga tidligere, men den nye verdien vises også.

Spesifikasjoner

Merk: Spesifikasjoner og konstruksjon kan forandres uten varsel.

Spesifikasjoner for trekkenheten

Klippebredde, 69 cm klippeenheter	307 cm
Klippebredde, 81 cm klippeenheter	320 cm
Samlet bredde, 69 cm klippeenheter nede	345 cm
Samlet bredde, 81 cm klippeenheter nede	358 cm
Total bredde, klippeenhetene oppe (transport)	239 cm
Total lengde	370 cm
Høyde med veltebeskyttelse	220 cm
Gressbredde, foran	229 cm
Gressbredde, bak	141 cm

Akselavstand	171 cm
Nettovekt (uten klippeenhetene og uten olje)	1574 kg

Tilbehør

Et utvalg av Toro-godkjent tilbehør som kan brukes sammen med maskinen for å forbedre og utvide dens funksjoner er tilgjengelig. Ta kontakt med en autorisert serviceforhandler eller Toro-forhandler, eller gå til www.Toro.com for å få en liste over godkjent tilbehør og utstyr.

For å oppnå optimal ytelse og holde maskinen i sikkerhetsgodkjent stand bruker du bare ekte Toro-reservedeler og -tilbehør. Reservedeler og tilbehør som er laget av andre produsenter kan være farlige, og de kan derfor føre til at garantien blir ugyldig.

Bruk

Merk: Angi hva som er høyre og venstre side på maskinen ved å stå i normal arbeidsstilling.

Sikkerhet før bruk

Generell sikkerhet

- Ikke la barn eller personer som ikke er opplært, kjøre eller utføre vedlikehold på maskinen. Det kan hende at lokale forskrifter setter en aldersgrense for bruk. Eieren er ansvarlig for opplæring av alle operatører og mekanikere.
- Gjør deg kjent med sikker bruk av utstyret, driftskontrollene og sikkerhetssymbolene.
- Lær deg å stanse maskinen og slå av motoren raskt.
- Kontroller at dødmannskontrollene, sikkerhetsbryterne og verneplatene er montert og fungerer på korrekt måte. Ikke bruk maskinen hvis disse ikke fungerer som de skal.
- Før du klipper, må du alltid undersøke maskinen for å sikre at klippeenhetene er i god stand.
- Undersøk området der du skal bruke maskinen, og fjern alle gjenstander som kan slynges ut av maskinen.

Drivstoffsikkerhet

- Vær svært forsiktig når du håndterer drivstoff. Det er brannfarlig, og dampen er eksplosiv.
- Slukk alle sigaretter, sigarer, piper og andre tennkilder.
- Bruk bare en godkjent drivstoffkanne.
- Ta aldri lokket av drivstofftanken eller fyll på drivstofftanken mens motoren går eller er varm.
- Ikke fyll eller tøm drivstofftanken i et innelukket rom.
- Oppbevar aldri maskinen eller bensinkannen i nærheten av åpen ild, gnister eller kontrollampe, som på en varmtvannstank eller andre apparater.
- Hvis du søler drivstoff, må du ikke prøve å starte motoren. Unngå alt som kan antennes, til all drivstoffdamp er forsvunnet.

Fylle drivstofftanken

Drivstofftankens kapasitet

83 l

Drivstoffspesifikasjon

Dersom du unnlater å følge følgende advarsler, kan det skade motoren.

- Bruk aldri parafin eller bensin i stedet for dieseldrivstoff.
- Bland aldri parafin eller brukt motorolje med dieseldrivstoffet.
- Oppbevar aldri drivstoff i beholdere med sinkbelegg på innsiden.
- Ikke bruk drivstofftilsetninger.

Petroleumdiesel

Bruk kun rent, ferskt dieseldrivstoff eller biodieseldrivstoff med lavt (<500 ppm) eller ultralavt (<15 ppm) svovelinhold. Minimumsklassifisering for cetan bør være 40. Ikke kjøp mer drivstoff enn det som kan brukes opp i løpet av 180 dager, dette for å sikre at drivstoffet er ferskt.

Bruk dieseldrivstoff av sommertype (nr. 2-D) ved temperaturer over -7 °C og dieseldrivstoff av vintertype (nr. 1-D eller nr. 1-D/2-D) under -7 °C. Bruk av drivstoff av vintertype ved lavere temperaturer medfører et lavere flammepunkt og kaldflytkarakteristika. Dette gjør det lettere å starte og reduserer tetting av drivstoffilteret.

Bruk av drivstoff av sommertype over -7 °C medfører lengre levetid for drivstoffpumpen og gir økt effekt sammenliknet med drivstoff av vintertype.

Biodiesel

Denne maskinen kan også bruke biodieselblandet drivstoff opptil B20 (20 % biodiesel, 80 % petrodiesel). Petrodieseldelen skal ha lavt eller ultralavt svovelinhold. Ta følgende forholdsregler:

Spesifikasjon for biodieseldrivstoff: ASTM D6751 eller EN14214

Spesifikasjon for biodieseldrivstoff: ASTM D975 eller EN590

Ta følgende forholdsregler:

- Biodieselblandinger kan skade lakkerte overflater.
- Bruk B5 (biodieselinhold på 5 %) eller lavere blandinger i kaldt vær.
- Kontroller alle forseglinger, slanger og pakninger som kommer i kontakt med drivstoffet, da de kan forringes over tid.

- Drivstoffilteret på maskinen kan bli blokkert i en periode etter å ha konvertert til biodieselblandinger.
- Ta kontakt med en autorisert Toro-forhandler hvis du vil ha mer informasjon om biodiesel.

Fylle drivstoff

1. Parker maskinen på en jevn flate, senk klippeenhetene, stopp motoren og ta ut tenningsnøkkelen.
2. Bruk en ren klut til å rengjøre området rundt tanklokket.
3. Ta lokket av drivstofftanken ([Figur 33](#)).

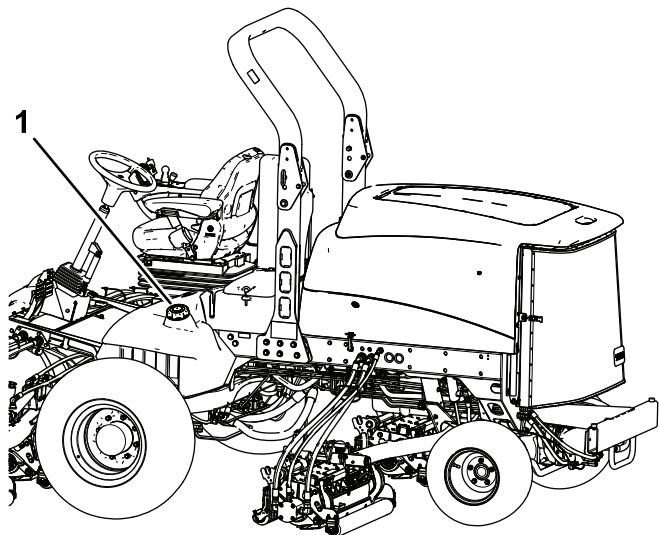

Figur 33

g200372

1. Drivstofftanklokk

4. Fyll tanken helt til nivået er ved bunnen av påfyllingshalsen.
5. Skru tanklokket godt på etter at du har fylt tanken.

Merk: Fyll på drivstofftanken etter hver bruk, hvis det er mulig. Dette vil minimere mulig oppsamling av kondensasjon inne i drivstofftanken.

Kontrollere det hydrauliske systemet

Før du starter motoren og bruker maskinen, sjekk hydraulikksystemet. Se [Kontrollere nivået på hydraulikkvæsken \(side 55\)](#).

Kontrollere nivået på motoroljen

Serviceintervall: For hver bruk eller daglig

Motoren leveres med olje i veivhuset. Oljenivået må imidlertid sjekkes før og etter at motoren startes for første gang.

Veivhusets kapasitet er på ca. 9,5 liter med filteret.

Bruk motorolje av høy kvalitet som overholder følgende spesifikasjoner:

- Nødvendig API-klassifisering: CH-4, CI-4 eller høyere
- Anbefalt olje: SAE 15W-40 (over -18 °C)
- Alternativ olje: SAE 10W-30 eller 5W-30 (alle temperaturer)

Merk: Toro Premium-motorolje er tilgjengelig fra din distributør med viskositet på enten 15W-40 eller 10W-30. Se dele katalogen for delenumre.

Merk: Den beste tiden for å sjekke motoroljen er når motoren er kald før den har blitt startet for dagen. Hvis den allerede har blitt kjørt, la oljen flyte tilbake ned i bunnpannen i minst ti minutter før du sjekker oljen. Hvis oljenivået er på eller under "Add"-merket på peilestaven, tilfør mer olje til oljenivået når "Full"-merket. **Ikke overfyll motoren.** Hvis oljenivået er mellom "Full"- og "Add"-merkene, trenger du ikke fylle på mer olje.

1. Parker maskinen på en jevn flate.
2. Lås opp panserlåsene og åpne panseret ([Figur 34](#)).

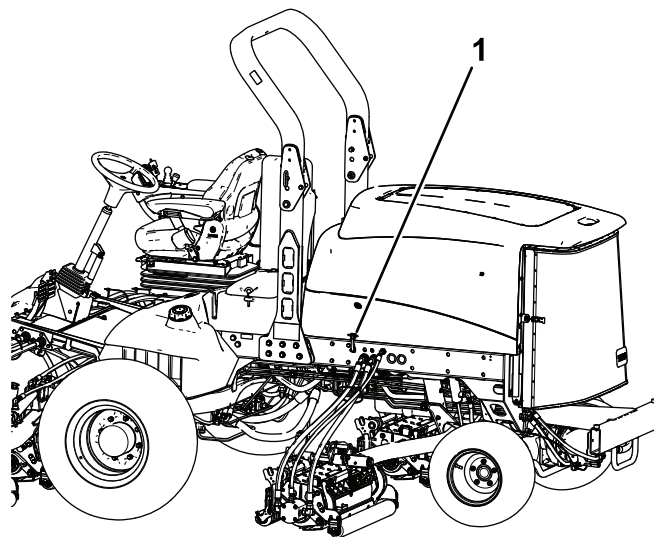

Figur 34

g200373

1. Panserlås

3. Ta ut peilestaven, tørk av den, sett den ned igjen i røret og ta den deretter ut igjen.

Oljenivået skal være i det sikre området (Figur 35).

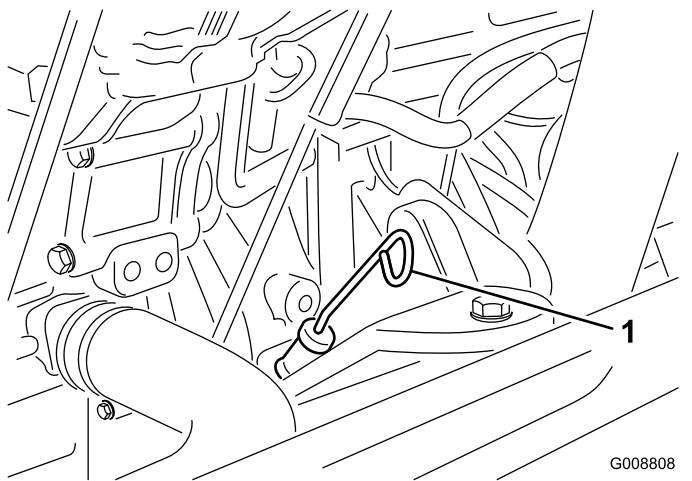

Figur 35

G008808
g008808

1. Peilestav

4. Hvis oljenivået er under det sikre område, ta av lokket (Figur 36) og fyll på olje til nivået når opp til "Full"-merket.

Viktig: Ikke overfyll motoren.

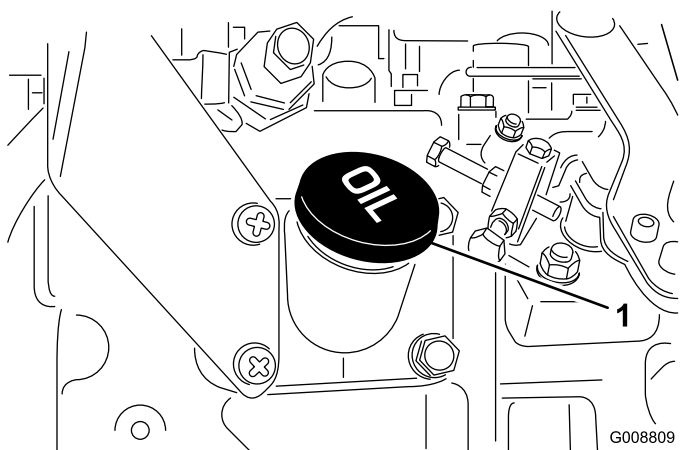

Figur 36

G008809
g008809

1. Oljepåfyllingslokk

Merk: Når du skal bruke en annen olje, tapper du all den gamle oljen fra veivhuset før du fyller på ny olje.

5. Sett peilestaven på plass, og skru på oljelokket.
6. Lukk panseret, og fest det med låsene.

Kontrollere kjølesystemet

Serviceintervall: For hver bruk eller daglig

Kontroller kjølevæsknivået hver dag før du bruker maskinen. Kapasiteten til systemet er 12,3 liter.

1. Ta forsiktig av radiatorlokket.

▲ FORSIKTIG

Hvis motoren er varm, kan det hende at varm kjølevæske under trykk kommer ut, noe som kan forårsake brannskår.

- Ikke åpne radiatorlokket når motoren går.
- Bruk en klut når du åpner radiatorlokket. Åpne det forsiktig, slik at dampen kan slippe ut.

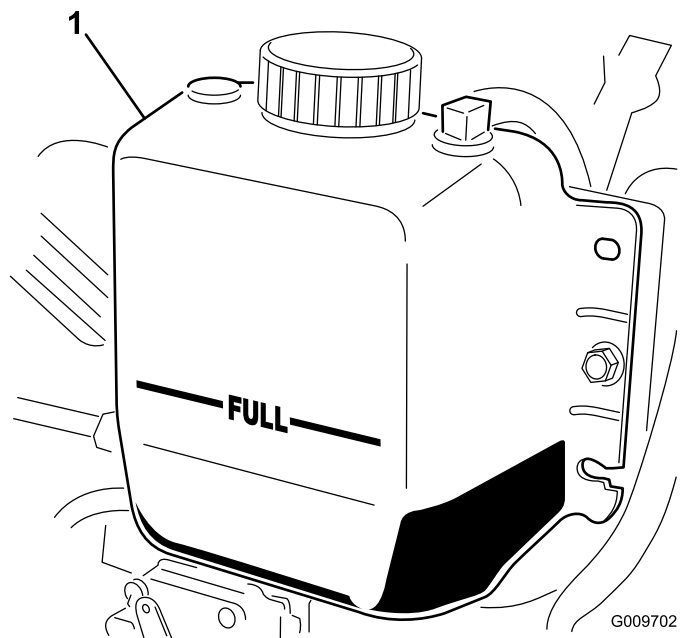

Figur 37

G009702
g009702

1. Ekspansjonstank

2. Kontroller kjølemiddelnivået i radiatoren.

Merk: Fyll radiatoren opp til toppen av påfyllingshalsen og ekspansjonstanken opp til "Full"-merket (Figur 37).

3. Hvis kjølemiddelnivået er lavt, fyller du halvt om halvt med vann og frostvæske med etylenglykol.

Merk: Ikke bruk bare vann eller alkohol-/metanolbaserte kjølemidler.

4. Sett på radiatorlokket og ekspansjonstanklokket.

Kontrollere trykket i dekkene

Serviceintervall: For hver bruk eller daglig

Det ble pumpet ekstra mye luft i dekkene på fabrikken. Derfor må du slippe ut litt luft for å redusere trykket. Korrekt lufttrykk i dekkene er 0,83 til 1,03 bar. Kontroller trykket i dekkene daglig.

Viktig: Pass på at alle dekkene har det samme lufttrykket, slik at kvaliteten på klippingen blir god og maskinen virker riktig. Ikke pump for lite trykk i dekkene.

Sikkerhet under drift

Generell sikkerhet

- Eieren/brukeren kan forhindre og er ansvarlig for ulykker som kan forårsake personskader eller materielle skader.
- Ha på deg passende klær, inkludert vernebriller, sklisikkert og kraftig fottøy, lange bukser og hørselsvern. Sett opp langt hår og ikke bruk løstsittende smykker.
- Ikke bruk maskinen når du er syk, trett eller påvirket av alkohol eller andre rusmidler.
- Ha aldri med passasjerer på maskinen, og hold mennesker og kjæledyr borte fra maskinen under drift.
- Bruk maskinen bare når det er god sikt, for å unngå hull eller skjulte farer.
- Unngå å klippe vått gress. Redusert veigrep kan føre til at maskinen glir.
- Påse at alle drivverk står i nøytral stilling, at parkeringsbremsen er aktivert og at du er i førerposisjon før du starter motoren.
- Hold hendene og føttene borte fra klippeenhetene. Hold deg unna åpningen på utløpssjakten til enhver tid.
- Se bak- og nedover før du rygger, slik at du ikke kjører på noen.
- Vær forsiktig når du nærmer deg hjørner, busker, trær eller annet som begrenser synsfeltet.
- Ikke bruk gressklipperen i nærheten av kanter, grøfter eller voller. Maskinen kan plutselig velte hvis et hjul går over kanten eller hvis kanten gir etter.
- Stopp klippeenhetene når du ikke klipper.
- Stopp maskinen, slå av motoren, ta nøkkelen ut av tenningen og undersøk klippeenhetene hvis du har truffet gjenstander eller hvis maskinen begynner å vibrere unormalt. Foreta alle nødvendige reparasjoner før du gjenopptar bruk.

- Kjør sakte, og vær forsiktig når du svinger og krysser veier og fortau med maskinen. Overhold alltid vikeplikten.
- Koble ut drivkraften til klippeenheten og slå av motoren før du justerer klippehøyden (med mindre du kan justere den fra driftsstillingen).
- La aldri motoren gå i et lukket rom hvor eksosen ikke slipper ut.
- La aldri maskinen stå uten tilsyn når den er i gang.
- Før du forlater førerstedet (inkludert for å tømme gressoppsamlerene eller rense sjakten), gjør følgende:
 - Parker maskinen på en jevn flate.
 - Koble ut kraftoverføringen, og senk utstyret.
 - Sett på parkeringsbremsen.
 - Slå av motoren og ta ut nøkkelen.
 - Vent til alle bevegelige deler har stanset.
- Ikke bruk maskinen hvis det er fare for lynnedslag.
- Ikke bruk maskinen til tauing.
- Bruk kun utstyr, tilbehør og reservedeler som er godkjent av The Toro® Company.

Sikkerhet for veltebeskyttelsessystem

- **Ikke** fjern veltebeskyttelsen fra maskinen.
- Sørg for at sikkerhetsbeltet er festet og at du kan frigjøre det raskt i nødstilfeller.
- Kontroller nøye om det finnes overhengende hindringer, og sørg for at du ikke kommer i kontakt med slike.
- Sørg for at veltebøylebeskyttelsen er i sikker driftstilstand ved å inspisere den grundig for skade med jevne mellomrom og kontrollere at alle monteringsfester er strammet til.
- En skadet veltebeskyttelse skal skiftes ut. Ikke reparer eller endre den.

Maskiner med en sammenleggbar veltebøyle

- Bruk alltid sikkerhetsbeltet når veltebøyle er i hevet stilling.
- Veltebøylebeskyttelsen er en integrert sikkerhetsenhet. Hold en sammenleggbar veltebøyle i hevet og låst stilling, og bruk sikkerhetsbelte når du bruker maskinen med veltebøyle i hevet stilling.
- Senk en sammenleggbar veltebøyle midlertidig kun når nødvendig. Ikke bruk sikkerhetsbelte når veltebøyle er felt ned.

- Vær oppmerksom på at det ikke finnes veltebøylebeskyttelse når en sammenleggbar veltebøyle er i senket stilling.
- Kontroller området som du skal klippe, og ta aldri ned en sammenleggbar veltebøyle i områder med skråninger, kanter eller vann.

Sikkerhet i skråninger

- Skråninger er en ledende årsak til tap av kontroll og velting. Dette kan føre til alvorlige skader eller dødsfall. Operatøren er ansvarlig for trygg drift i skråninger. Bruk av maskinen i skråninger krever ekstra forsiktighet.
- Vurder forholdene ved stedet, og inspiser området for å avgjøre om det er trygt å bruke maskinen i skråningen. Bruk alltid sunn fornuft og god dømmekraft når du utfører denne inspeksjonen.
- Les instruksjonene for bruk av maskinen i skråninger nedenfor, og vurder forholdene hvor du har tenkt å bruke maskinen, for å avgjøre om du kan bruke maskinen under forholdene på dagen og stedet. Endringer i terreng kan føre til endringer ved bruk av maskinen i skråninger.
- Ikke start, stopp eller sving maskinen i skråninger. Unngå brå endringer i hastighet eller retning. Sving sakte og gradvis.
- Ikke bruk en maskin i omstendigheter hvor trekraften, styringen eller stabiliteten er i tvil.
- Fjern eller marker hindringer som grøfter, hull, hjulspor, ujevnheter, steiner eller andre skjulte objekter. Gjenstander kan ligge skjult i høyt gress. Maskinen kan velte i ujevnt terreng.
- Vær oppmerksom på at bruk av maskinen på vått gress, på tvers av skråninger eller i nedoverbakker kan føre til at maskinen mister veigrepet. Hvis drivhjulene mister taket, kan kjøretøyet begynne å skli og miste bruken av bremsing og styring.
- Vær svært forsiktig når du bruker maskinen nær kanter, grøfter, voller, vann eller andre faremomenter. Maskinen kan velte hvis et hjul går over kanten eller kanten gir etter. Sett opp et sikkerhetsområde mellom maskinen og eventuelle faremomenter.
- Identifiser faremomenter ved bunnen av skråningen. Klipp skråningen med en skyvemaskin hvis det finnes faremomenter.
- Hvis det er mulig, må klippeenhetene holdes senket til bakken når maskinen brukes i skråninger. Hvis du hever klippeenhetene mens du kjører i skråninger, kan det gjøre maskinen ustabil.
- Vær svært forsiktig med gressoppsamlingsystemer eller annet tilleggsutstyr. Disse kan endre maskinens stabilitet og føre til tap av kontroll.

Starte motoren

Viktig: Du må kanskje tappe drivstoffsystemet hvis noen av følgende situasjoner har oppstått:

- Motoren har stoppet på grunn av for lite drivstoff.
- Vedlikeholdsarbeid har blitt utført på komponenter i drivstoffsystemet.

1. Ta foten av trekkpedalen, og kontroller at den står i NØYTRAL stilling.

Merk: Kontroller at parkeringsbremsen er koblet inn.

2. Flytt motorhastighetsbryteren til LAV TOMGANG-stilling.
3. Vri tenningsnøkkelen til KJØR.

Merk: Glødepluggindikatoren lyser.

4. Når glødepluggindikatorlyset dempes, vrir du nøkkelen til START.
5. Slipp nøkkelen med en gang motoren starter, og la den gå tilbake til KJØR-stillingen.
6. Juster motorhastigheten.

Viktig: Ikke kjør startmotoren i flere enn 15 sekunder om gangen siden dette kan skade startmotoren. Hvis motoren ikke starter etter 15 sekunder, vrir du tenningsnøkkelen til AV-stillingen. Deretter kontrollerer du kontrollene og prosedyrene, og venter i 15 sekunder før du gjentar startforsøket.

Hvis temperaturen er under -7 °C, kan du slå på og la startmotoren gå i 30 sekunder for så å slå av og la den være av i 60 sekunder. Dette kan du gjøre to ganger.

▲ FORSIKTIG

Kontakt med bevegelige deler kan forårsake personskader.

Slå av motoren, og vent til alle bevegelige deler har stoppet før du kontrollerer om maskinen har oljelekkasjer, løse deler eller andre feil.

Slå av motoren

Viktig: La motoren gå på tomgang i fem minutter før du slår den av etter å ha brukt den med full last. På denne måten kan turboladeren kjøle seg ned før motoren slås av. Hvis du ikke gjør dette, kan du få problemer med turboladeren.

Merk: Senk klippeenhetene helt ned når du parkerer maskinen. Dette letter den hydrauliske belastningen

på systemet, forhindrer slitasje på systemdeler og forhindrer også at klippeenheten blir senket ved et uhell.

1. Sett motorhastigheten i lav tomgang.
2. Sett kraftuttaksbryteren til AV-stillingen.
3. Sett på parkeringsbremsen.
4. Drei tenningsnøkkelen til AV-stilling.
5. Ta nøkkelen ut av tenningen for å unngå at kjøretøyet startes ved et uhell.

Justere motvekten til løftearmen

Du kan justere motvektsbalansen på de bakre løftearmene på klippeenheten for å kompensere for forskjellige gressforhold og for å opprettholde en jevn klippehøyde i ujevnt terreng eller i områder der det bygges opp halm.

Du kan justere hver motvektsfjær til én av fire innstillinger. Hvert trinn hever eller senker motvekten på klippeenheten med 2,3 kg. Du kan plassere fjærene på baksiden av den første fjæraktuatoren for å fjerne all motvekten (fjerde stilling).

1. Parker maskinen på en jevn overflate, senk klippeenhetene, koble inn parkeringsbremsen, stopp motoren og ta ut tenningsnøkkelen.
2. Før inn et rør eller lignende objekt på den lange fjærenden for å slippe noe av fjærspenningen under justering (Figur 38).

⚠ FORSIKTIG

Fjærene er spente, og det kan det føre til personskader.

Utvis forsiktighet ved justering av fjærene.

3. Mens du letter spenningen i fjæren, fjern bolten og låsemutteren som fester fjæraktuatoren til braketten (Figur 38).

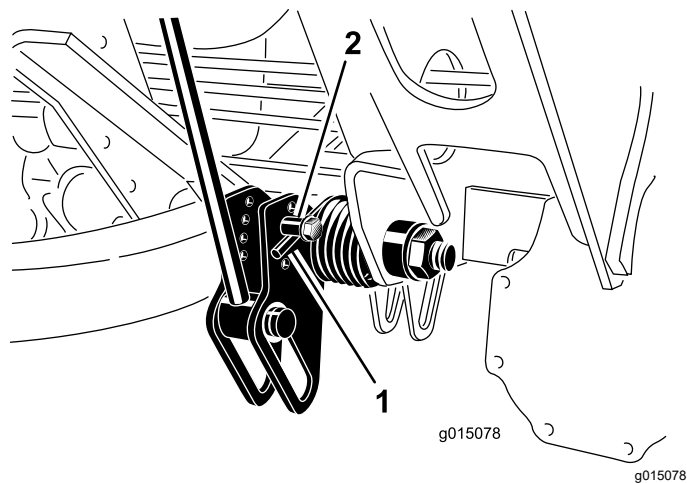

Figur 38

1. Fjær
2. Fjæraktuator

4. Flytt fjæraktuatoren til ønsket hullplassering og fest med låsemutteren.
5. Gjenta prosedyren på de andre fjærene.

Justere snuoperasjonsstilling for løftearmen

1. Parker maskinen på en jevn overflate, senk klippeenhetene, koble inn parkeringsbremsen, stopp motoren og ta ut tenningsnøkkelen.
2. Løftearmbryteren finnes bak fremre høyre løftearm (Figur 39).

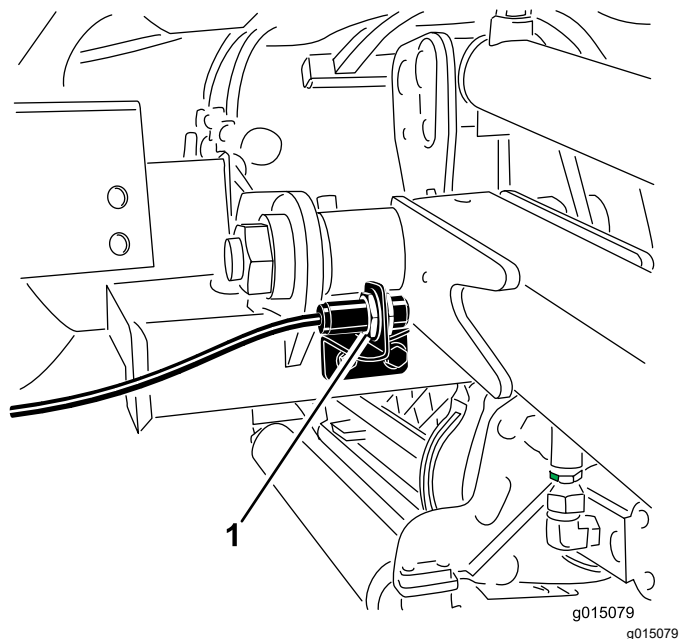

Figur 39

1. Bryter

3. Løsne bryterens festeskruer (Figur 39) og flytt bryteren opp for å heve løftearmens

vendehøyde, eller flytt bryteren ned for å senke løftearmens vendehøyde.

4. Stram til festeskruene.

Legge sammen veltebøylen

Du kan legge sammen veltebøylen for å få tilgang til områder med begrenset høyde.

⚠ ADVARSEL

Maskinen har ikke et veltebeskyttelsessystem når veltebøylen er felt ned, og den skal ikke anses som et veltebeskyttelsessystem.

Ikke bruk sikkerhetsbelte når veltebøylen er senket.

1. Parker maskinen på en jevn overflate, slå av motoren, koble inn parkeringsbremsen og ta ut nøkkelen.
2. Støtt vekten av veltebøylens øvre ramme mens du fjerner låsepinnene og splittpinnene fra svingbrakettene (Figur 40).

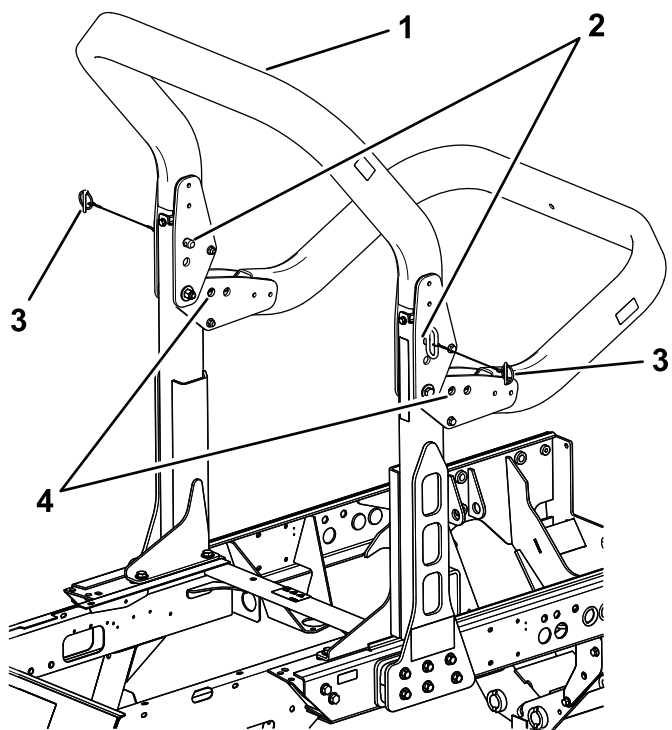

Figur 40

- | | |
|-----------------|---------------|
| 1. Øvre ramme | 3. Låsepinner |
| 2. Splittpinner | 4. Nedre hull |

3. Senk forsiktig rammen nedover til den hviler på stopperne.
4. Sett splittpinnene i de nedre hullene, og fest med låsepinnene for å støtte den øvre rammen i senket stilling.

5. Følg disse instruksjonene i omvendt rekkefølge for å heve rammen.

⚠ ADVARSEL

Veltebeskyttelsessystemet vil kanskje ikke være effektivt hvis veltebeskyttelsens festebolter er løse, noe som kan forårsake alvorlige skader eller død ved velt.

Når den er i hevet posisjon, skal begge festeboltene være montert og strammet helt til for å sikre full veltebeskyttelse.

⚠ ADVARSEL

Når du senker og hever veltebøylen, kan fingre komme i klem mellom maskinen og veltebøylen.

Vær forsiktig når du senker og hever veltebøylen, for å hindre at fingrene kommer i klem mellom de faste og bevegelige delene av strukturen.

- Sørg for at alle muttere, bolter og skruer er korrekt tilstrammet, for å være sikker på at utstyret er trygt å bruke.
- Skift alltid ut deler med skader eller slitasje for sikkerhets skyld.
- Påse at sikkerhetsbeltet og festene er i trygg driftstilstand.
- Bruk sikkerhetsbelte når veltebøylen er hevet, ikke bruk sikkerhetsbelte når veltebøylen er senket.

Viktig: Veltebøylen er en integrert sikkerhetsenhet. Hold veltebøylen i hevet stilling ved bruk av gressklipperen. Senk veltebøylen midlertidig kun når det er helt nødvendig.

Kontrollere sperrebryterne

Serviceintervall: For hver bruk eller daglig

⚠ FORSIKTIG

Hvis sikkerhetssperrebryterne utkobles eller ødelegges, kan maskinen fungere uventet og forårsake personskader.

- Ikke rør sperrebryterne.
- Sjekk sperrebryterne daglig, og bytt ut ødelagte brytere før du bruker maskinen.

Maskinen har sperrebrytere i det elektriske systemet. Disse bryterne er laget for å slå av motoren når du reiser deg fra setet mens trekkpedalen er trykt ned. Du kan imidlertid reise deg fra setet mens motoren går

og trekkpedalen står i nøytral stilling. Selv om motoren fortsetter å gå hvis du kobler fra kraftuttaksbryteren og utløser trekkpedalen, må du slå av motoren før du forlater setet.

Utfør de følgende trinnene for å kontrollere du at sperrebryterne fungerer:

1. Kjør maskinen sakte til et stort, relativt åpent område.
2. Senk klippeenhetene, slå av motoren og koble inn parkeringsbremsen.
3. Sitt i setet, og trykk ned trekkpedalen.
4. Prøv å starte motoren.

Merk: Startmotoren skal ikke gå rundt. Hvis motoren ikke starter, er det en feil i sperresystemet. Korrigjer den før du bruker maskinen.

5. Sitt i setet når du starter motoren.
6. Reis deg opp fra setet, og flytt kraftuttaksbryteren til På-stilling.

Merk: Kraftuttaket skal ikke kobles inn. Hvis kraftuttaket kobles inn, er det en feil i sperresystemet. Korrigjer den før du bruker maskinen.

7. Sitt i setet, sett på parkeringsbremsen, og start motoren.
8. Trykk ned trekkpedalen fra NØYTRAL-stillingen.

Merk: Motoren skal slå seg av. Hvis motoren ikke slås av, er det en feil i sperresystemet. Korrigjer den før du bruker maskinen.

Sikkerhet etter bruk

- Slå av motoren og ta ut nøkkelen. Vent til alle bevegelige deler har stoppet og la maskinen kjøle seg ned før du justerer, rengjør, oppbevaring, eller reparerer den.
- Fjern gress og rusk fra klippeenhetene, drivverk, lyddemperne og motorrommet for å unngå at det begynner å brenne. Tørk opp eventuelt olje- eller drivstoffsøl.
- Hvis klippeenhetene er i transportstilling, bruk mekanisk lås (hvis tilgjengelig) før du forlater maskinen uten tilsyn.
- La motoren bli kald før maskinen settes på et lukket sted.
- Steng drivstofftilførselen før oppbevaring eller transport av maskinen.
- Oppbevar aldri maskinen eller bensinkannen hvor det er åpen ild, gnist eller kontrollampe som på en varmtvannstank eller andre apparater.

- Hold alle deler av maskinen i god stand, og sørg for at de er godt festet, spesielt delene som fester knivene.
- Skift ut slitte eller skadde merker.

Skyve eller taue maskinen

I nødstilfeller kan du bevege maskinen ved å aktivere omløpsventilen i den hydrauliske pumpen med variabelt fortrenningsvolum og montere en hydraulikkslange for å omgå kontrollventilen og deretter skyve eller taue den.

Viktig: Ikke skyv eller tau maskinen med en større hastighet enn 3–4,8 km/t eller i mer enn 0,4 km, da dette kan føre til skader i det interne drivverket. Omløpsventilen må være åpen når du skyver eller tauer maskinen. I tillegg må du montere en hydraulikkslange for å omgå kontrollventilen når du skyver eller tauer maskinen i revers.

Hvis du må skyve eller taue maskinen, vil du trolig måtte flytte både den både forover og i revers. For å sikre at drivverket ikke blir skadet under skyving eller tauing er det best å klargjøre maskinen for både fremover og bakover skyving eller tauing.

Klargjøre maskinen for skyving eller tauing i revers

Viktig: Hvis du må skyve eller taue maskinen i revers, må du først omgå kontrollventilen i manifolden for firehjulsdrift.

Følgende Toro-deler er nødvendig å gå utenom kontrollventilen:

- Toro-delenr. 59-7410, diagnosekobling
 - Toro-delenr. 354-79, diagnosekoblingshette
 - Toro-delenr. 95-8843, hydraulikkslange
 - Toro-delenr. 95-0985, kobling (2)
 - Toro-delenr. 340-77, hydraulikkobling (2)
1. Monter en diagnosekobling i den umarkerte porten som ligger mellom portene M8 og P2 på bakre trekkmanifold ([Figur 41](#)).

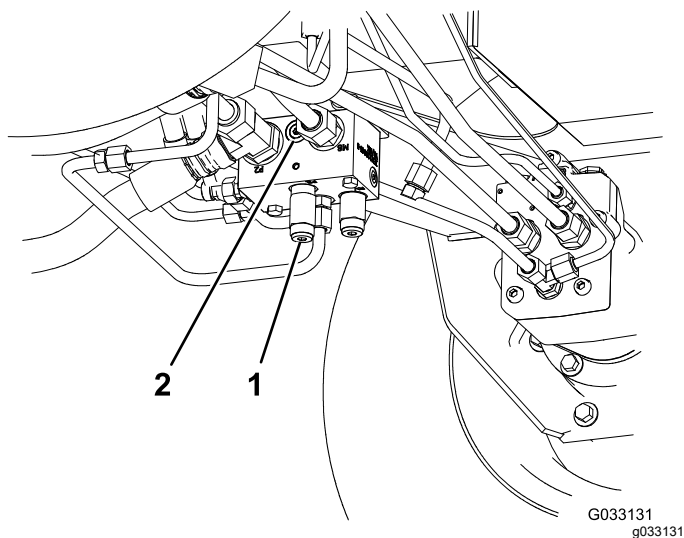

Figur 41

1. Bakre trekkmanifold (bak fremre, venstre hjul)
2. Umerket port

2. Koble en hydraulikkslange mellom diagnosekoblingen som er montert i den bakre trekkmanifolden og testporten for reverstrekktrykk (Figur 42).

Merk: Bruk de hydrauliske koblingene og koblingsniplene etter behov for å montere slangen.

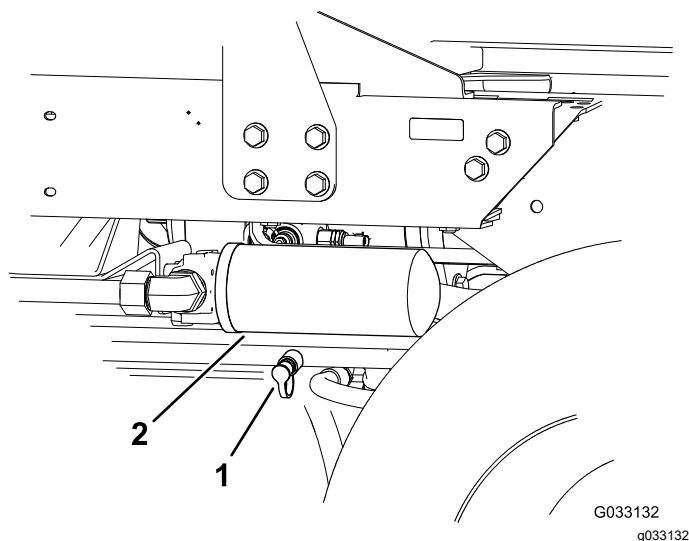

Figur 42

1. Testport for reverstrekktrykk
2. Returfilter for hydraulikkvæske

3. Vri ventilen 90° (¼ omdreining) til venstre eller høyre for å åpne den og la væske gå utenom internt (Figur 43).

Merk: Fordi væske går utenom drivverket, kan du flytte maskinen sakte uten at drivverket skades.

Merk deg plasseringen til ventilen når du åpner eller lukker den.

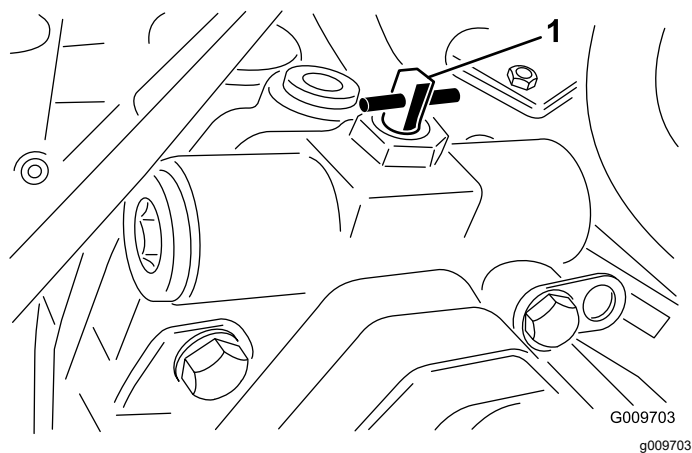

Figur 43

1. Omløpsventil

4. Når du er ferdig med å skyve eller taue maskinen, fjerner du hydraulikkslangen som du installerte.
5. Monter den eksisterende hetten på testporten for reverstrekktrykk.
6. Monter diagnosekoblingshetten på nippelen du monterte på manifolden.
7. Roter omløpsventilen 90° (¼ omdreining) før du starter motoren.

Merk: Du må ikke lukke ventilen med et moment på mer enn 7 til 11 N·m.

Skyve eller taue maskinen kun forover

Hvis du må skyve eller taue maskinen kun fremover, kan du bare dreie på omløpsventilen.

Viktig: Hvis du må skyve eller taue maskinen i revers, se [Klargjøre maskinen for skyving eller tauing i revers \(side 34\)](#).

1. Åpne dekslet og fjern senterdekselet.
2. Vri ventilen 90° (¼ omdreining) til venstre eller høyre for å åpne den og la væske gå utenom internt (Figur 43).

Merk: Fordi væsken går utenom drivverket, kan du flytte maskinen sakte forover uten at drivverket skades.

Merk deg plasseringen til ventilen når du åpner eller lukker den.

3. Roter omløpsventilen 90° (¼ omdreining) før du starter motoren.

Merk: Du må ikke lukke ventilen med et moment på mer enn 7 til 11 N·m.

Transportere maskinen

- Bruk en bred rampe når du laster maskinen på en tilhenger eller lastebil.
- Fest maskinen godt.

Identifisere festepunktene

Festepunktene er på følgende steder:

- På hver side av rammen under fortrinnene
- Bakre støtfanger

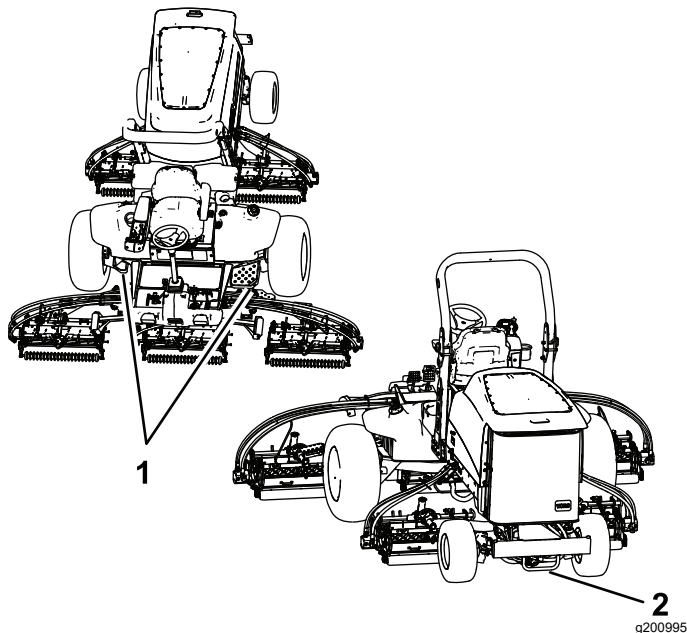

Figur 44

1. Fremre festepunkter 2. Bakre festepunkter

Finne jekkepunktene

Jekkepunktene er på følgende steder:

- Fremme på maskinen på rammen, innenfor hvert av dekkene
- Bak på maskinen midt på akselen

Driftsegenskaper

Øv deg på å kjøre maskinen siden den har et hydrostatisk drivverk med egenskaper som er forskjellige fra mange andre gressklippere.

For å gi nok kraft til maskinen når du bruker maskinen, må du justere trekkpedalen slik at du holder en høy og konstant maskinhastighet. Reduser bakkehastigheten når belastningen på klippeenhetene øker, og øk hastigheten når belastningen reduseres.

Derfor lar du trekkpedalen bevege seg bakover når motorhastigheten reduseres. Når motorhastigheten øker, trykker du pedalen sakte ned. Når du til

sammenligning kjører fra ett arbeidsområde til et annet uten belastning og med hevede klippeenheter, setter du gassen i stillingen HURTIG og trykker pedalen sakte, men helt ned for å oppnå maksimal bakkehastighet.

Du kan bruke bremsene når du skal snu maskinen, men vær forsiktig når du bruker dem, spesielt på vått gress, da det kan skade gressplenen. Bremsene kan opprettholde veigrepet. I enkelte skråninger kan det for eksempel hende at hjulet øverst i bakken begynner å gli og miste grepet. Hvis dette skjer, trykker du inn svingpedalen for hjulet øverst i bakken gradvis og periodevis til hjulet øverst i bakken slutter å gli og veigrepet til hjulet nederst i bakken økes.

Vær svært forsiktig når du bruker maskinen i bakker. Kontroller at setelåsen er godt festet, veltebøylen hevet og sikkerhetsbeltet festet. Kjør sakte og unngå skarpe svinger i bakker, slik at gressklipperen ikke velter.

Viktig: La motoren gå på tomgang i fem minutter før du slår den av etter å ha brukt den med full last. På denne måten kan turboladeren kjøle seg ned før motoren slås av. Hvis du ikke gjør dette, kan du få problemer med turboladeren.

Før du slår av motoren, kobler du fra alle kontrollene og flytter gassen i SAKTE-stillingen. Når du setter gassen i SAKTE-stillingen, reduseres motorhastigheten, støyen og vibrasjonen. Stopp motoren ved å vri nøkkelen til AV.

Brukstips

Gjøre deg kjent med maskinen

Før du klipper gress bør du øve på å bruke maskinen i et åpent område. Start og lå av motoren. Bruk i fremover- og reversstilling. Senk og hev klippeenhetene og aktiver og deaktivert spolene. Når du føler at du kjenner maskinen kan du øve på å kjøre opp og ned skråninger ved ulike hastigheter.

Forstå varselsystemet

Hvis en varsellampe tennes under drift må du stoppe maskinen umiddelbart og rette opp problemet før du fortsetter klippingen. Alvorlig skade kan inntreffe hvis du driver maskinen med en feil.

Klipping av gress

Start motoren, og flytt motorhastighetsbryteren til HURTIG-stillingen. Flytt klippehastighetsbegrenseren til KLIPPE-stilling. Flytt kraftuttaksbryteren til PÅ-stillingen, og bruk hevebryteren til å kontrollere klippeenhetene (fremre klippeenheter er timet til å senkes før de

bakre klippeenhetene). For å kjøre fremover og klippe gress, trykk trekkpedalen fremover.

Kjøre maskinen i transportmodus

Flytt krafttuttsbryteren til AV-stilling, og hev klippeenhetene til transporteringsstilling. Flytt klippehastighetsbegrenseren til transportstilling. Vær forsiktig når du kjører mellom gjenstander, slik at du ikke skader maskinen eller klippeenhetene ved et uhell. Vær svært forsiktig når du bruker maskinen i bakker. Kjør sakte og unngå skarpe svinger i bakker, slik at gressklipperen ikke velter.

Vedlikehold

Merk: Angi hva som er høyre og venstre side på maskinen ved å stå i normal arbeidsstilling.

Anbefalt vedlikeholdsplan

Vedlikeholdsintervall	Vedlikeholdsprosedyre
Etter de 8 første timene	<ul style="list-style-type: none">• Stram hjulenes hakemuttere med en momentnøkkel
Etter de 200 første timene	<ul style="list-style-type: none">• Skift oljen i planetgiret.• Skift oljen i bakakselen.• Skift de to hydrauliske filterne.
For hver bruk eller daglig	<ul style="list-style-type: none">• Kontroller nivået på motoroljen.• Kontroller kjølesystemet• Kontroller trykket i dekkene.• Kontroller sperrebryterne• Tapp vann eller andre urenheter fra vannutskilleren.• Fjern rusk fra motorområdet, oljekjøleren og radiatoren.• Kontroller nivået på hydraulikkvæsken.• Undersøk hydrauliske ledninger og slanger for å kontrollere at det ikke er lekkasjer, at det ikke er knekk på dem, at ingen monteringsstøtter er løse, at ingen beslag er løse, og at de ikke er slitt på grunn av værforhold, kjemisk forringelse eller andre årsaker.
Hver 50. driftstime	<ul style="list-style-type: none">• Smøre lagrene og hylsene.• Kontroller batteriets tilstand.
Hver 100. driftstime	<ul style="list-style-type: none">• Kontroller generatorremmens tilstand og stramming.
Hver 200. driftstime	<ul style="list-style-type: none">• Stram hjulenes hakemuttere med en momentnøkkel
Hver 250. driftstime	<ul style="list-style-type: none">• Skift motoroljen og oljefilteret.
Hver 400. driftstime	<ul style="list-style-type: none">• Utfør service på luftrenseren. Utfør service på luftrenseren tidligere hvis indikatoren lyser rødt. Overhal den oftere under ekstremt støvete eller skitne forhold.• Kontroller om drivstoffslangene og koblingene er slitte, ødelagte eller løse.• Skift ut drivstoffilterboksen.• Kontroller for dødgang i planetdrevne.• Sjekk oljenivået i planetgiret (kontroller hvis du oppdager ekstern lekkasje).• Kontroller oljenivået i bakakselen. (Kontroller også oljenivået før du starter motoren for første gang.)• Kontroller oljen i girkassen på bakakselen.
Hver 800. driftstime	<ul style="list-style-type: none">• Tøm og rengjør drivstofftanken.• Skift oljen i planetgiret eller årlig, avhengig av hva som kommer først.• Skift oljen i bakakselen.• Kontroller bakhjulenes spissing.• Skift den hydrauliske oljen.• Skift de to hydrauliske filterne.
Før lagring	<ul style="list-style-type: none">• Tøm og rengjør drivstofftanken.• Kontroller trykket i dekkene.• Kontroller alle festene.• Smør alle smørenipler og omdreiningpunkter.• Lakker avskallede overflater.

Kontrolliste for daglig vedlikehold

Ta kopi av denne siden for rutinemessig bruk.

Vedlikeholdskontrollpunkt	For uke:						
	Ma.	Ti.	On.	To.	Fr.	Lø.	Sø.
Kontroller at sikkerhetssperrene virker ordentlig.							
Kontroller at bremsene virker som de skal.							
Kontroller nivået på motoroljen og drivstoffet.							
Kontroller nivået på kjølevæsken.							
Tøm drivstoff-/vannutskilleren.							
Kontroller serviceindikatoren for luftfilteret.							
Kontroller at det ikke er rusk i radiatoren, i oljekjøleren eller på skjermen.							
Kontroller uvanlige motorlyder. ¹							
Kontroller uvanlige driftslyder.							
Kontroller væsknivået i hydraulikksystemet.							
Kontroller om de hydrauliske slangene er skadet.							
Kontroller om det har oppstått oljelekkasjer.							
Kontroller trykket i dekkene.							
Kontroller at instrumentene virker.							
Kontroller justeringen mellom spole og motstål.							
Kontroller klippehøydejusteringen.							
Smør alle smøreniplene. ²							

Vedlikeholdskontrollpunkt	For uke:						
	Ma.	Ti.	On.	To.	Fr.	Lø.	Sø.
Lakker over ødelagt maling.							
1. Kontroller glødepluggene og innsprøytningdysene dersom maskinen er vanskelig å starte, produserer mye røyk eller går ujevnt. 2. Straks etter hver vask, uansett hva som står oppført							

Bemerkninger om spesielle områder

Kontroll utført av:		
Punkt	Dato	Informasjon
1		
2		
3		
4		
5		
6		
7		
8		

Viktig: Se maskinens brukerhåndbok og klippeenhetens *brukerhåndbok* for mer informasjon om vedlikeholdsprosedyrer.

Merk: Hvis du vil ha tak i elektroniskskjema eller hydrauliskskjema for maskinen din, går du til www.Toro.com.

⚠ FORSIKTIG

Dersom du lar nøkkelen stå i tenningsbryteren, kan noen utilsiktet starte motoren, noe som kan påføre deg eller andre personer alvorlige skader.

Fjern nøkkelen fra tenningen før du begynner med vedlikeholdsarbeid.

Forberedelse for vedlikehold

Sikkerhet før vedlikehold

- Før du justerer, rengjør, reparerer eller forlater maskinen, må du gjøre følgende:
 - Parker maskinen på en jevn flate.
 - Flytt gassbryteren til stillingen for lavt tomgangsturtall.
 - Koble fra klippeenhetene.
 - Senk klippeenhetene.
 - Sjekk at trekkenheten er i fri.
 - Sett på parkeringsbremsen.
 - Slå av motoren og ta ut nøkkelen.
 - Vent til alle bevegelige deler har stanset.
 - La maskinen kjøle seg ned før du utfører vedlikehold.

- Ikke utfør vedlikehold når motoren er i gang hvis du kan unngå det. Hold deg borte fra bevegelige deler.
- Bruk jekkstøtter for å støtte maskinen eller komponenter når det er nødvendig.
- Vær forsiktig når du reduserer trykket i komponenter under trykk.

Fjerne panseret

1. Frigjør panserfestene ([Figur 45](#)) og sving opp panseret.

Smøring

Smøre lagrene og hylsene

Serviceintervall: Hver 50. driftstime

Maskinen har smørenipler som må smøres regelmessig med litumbasert smørefett nr. 2. Hvis du bruker maskinen under vanlige forhold, smører du alle lagrene og hylsene etter hver 50. driftstime eller umiddelbart etter hver vask.

Plassering av og antall smørenipler er som følger:

- Taplagrene for bremseakselen (5) (Figur 46)

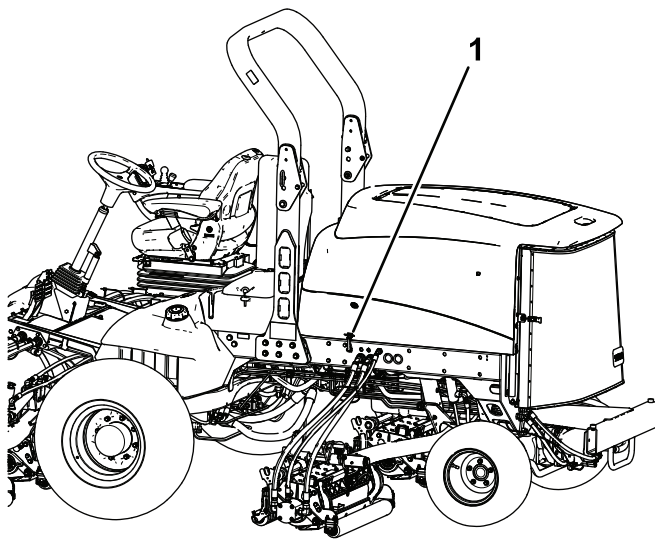

Figur 45

g200373

1. Panserlås (2)

2. Ta ut splinten som fester de bakre dekselbrakettene til rammetappene og løft opp panseret.

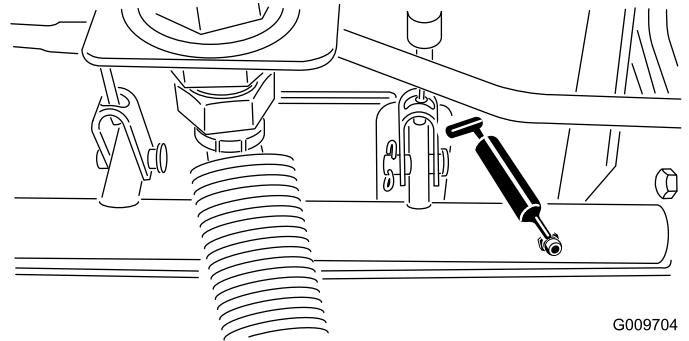

G009704
g009704

Figur 46

- Bakakselens tapphylser (2) (Figur 47)

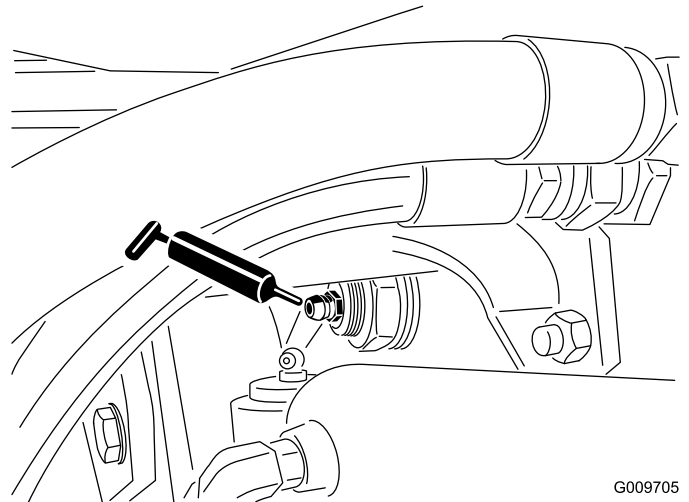

G009705
g009705

Figur 47

- Styresylinderens kuleledd (2) (Figur 48)

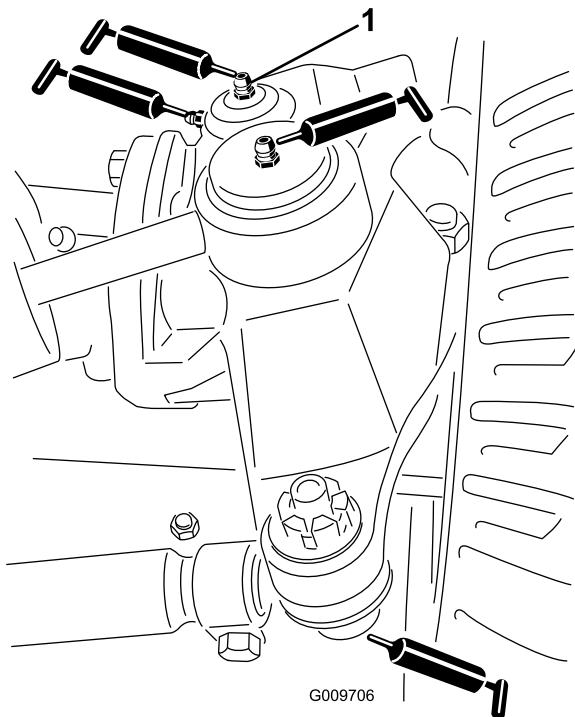

Figur 48

g009706

1. Øverste anordning på kingbolt

- Klippeenhetens bæreramme (to per klippeenhet) (Figur 50)
- Klippeenhetens løftearmtapp (én per klippeenhet) (Figur 50)

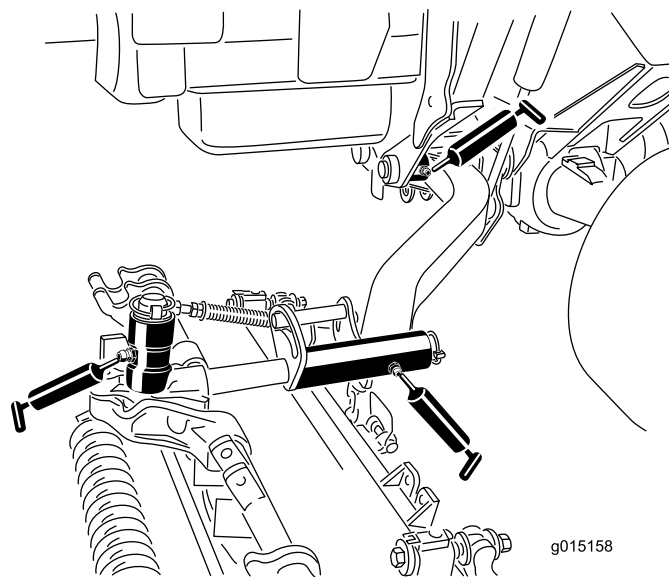

Figur 50

g015158

- Parallellstagens kuleledd (2) (Figur 48)
- Kingbolthylsene (2) (Figur 48) **Den øverste anordningen på kingbolten skal bare smøres årlig (to pumpetrykk).**
- Løftearmhylsene (én per klippeenhet) (Figur 49)

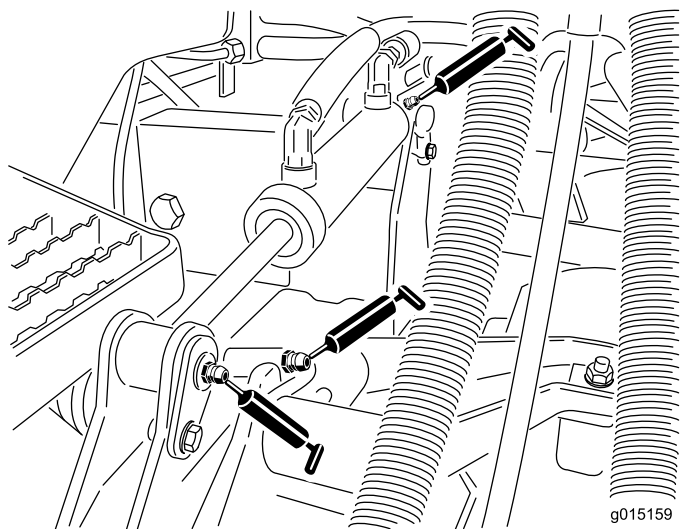

Figur 49

g015159

g015159

- Løftesylinderhylsene (to per klippeenhet) (Figur 49)
- Løftearmens tapphylser (én per klippeenhet) (Figur 50)

Vedlikehold av motor

Motorsikkerhet

- Slå av motoren før du sjekker oljen eller tilsetter olje til veivhuset.
- Du må ikke endre hastighetsregulatoren eller ruse motoren.

Overhale luftrenseren

Serviceintervall: Hver 400. driftstime—Utfør service på luftrenseren. Utfør service på luftrenseren tidligere hvis indikatoren lyser rødt. Overhal den oftere under ekstremt støvete eller skitne forhold.

Kontroller om luftrenserkroppen er skadet, noe som kan forårsake en luftlekkasje. Skift den ut om den er skadet. Kontroller hele inntakssystemet for lekkasjer, skade eller løse slangeklemmer.

Overhal filteret på luftrenseren kun når indikatoren (Figur 51) tilsier det. Hvis du skifter filteret før det er nødvendig, øker det bare risikoen for at det kommer inn smuss i motoren når filteret er fjernet.

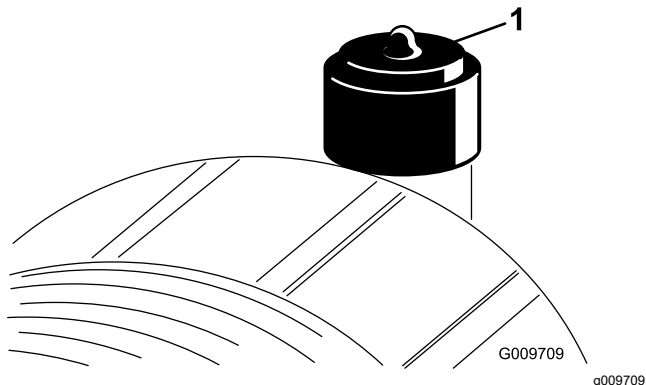

Figur 51

1. Serviceindikator

Viktig: Pass på at dekselet sitter korrekt på og er forseglet rundt luftrenserkroppen.

1. Parker maskinen på en jevn flate, senk klippeenheten, sett på parkeringsbremsen, stopp motoren og ta ut tenningsnøkkelen.
2. Trekk låsen utover, og drei luftrenserdekslet mot urviseren (Figur 52).

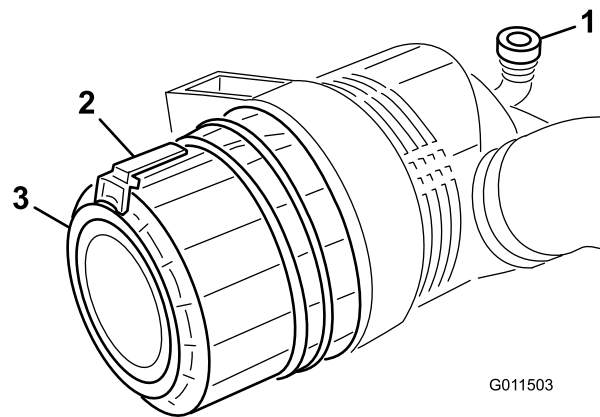

Figur 52

1. Serviceindikator
2. Lås
3. Deksel

3. Fjern dekslet fra luftrenserhuset.
4. Før du tar av filteret bruker du luft under lavt trykk (2,76 bar, ren og tørr) til å fjerne store oppsamlinger av smuss mellom utsiden av det primære filteret og boksen. **Unngå bruk av luft under høyt trykk, som kan presse smuss gjennom filteret og inn i inntakstrakten.**

Denne rengjøringsprosessen forhindrer at smuss flyttes til inntaket når det primære filteret fjernes.

5. Ta ut og skift det primære filteret (Figur 53).

Det anbefales ikke at det brukte elementet rengjøres, da det er mulighet for at filtermediet blir skadet. Inspiser det nye filteret for transportskade, kontroller forseglingsenden av filteret og huset. **Ikke bruk et ødelagt filter.**

Sett inn det nye filteret ved å påføre trykk på den utvendige kanten av elementet for å sette det på plass i boksen. **Ikke trykk på det elastiske midtpunktet til filteret.**

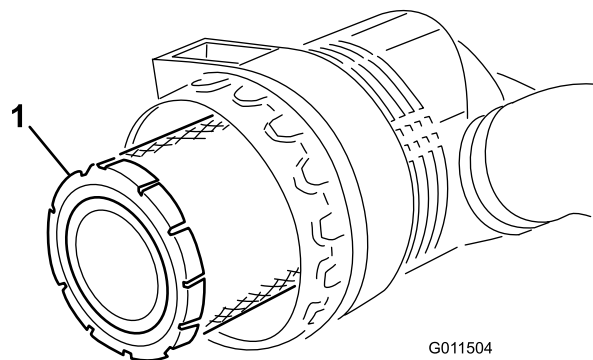

Figur 53

1. Hovedfilter

Viktig: Ikke prøv å rengjøre sikkerhetsfilteret (Figur 54). Erstatt sikkerhetsfilteret med

et nytt etter hver tredje overhaling av det primære luftfilteret.

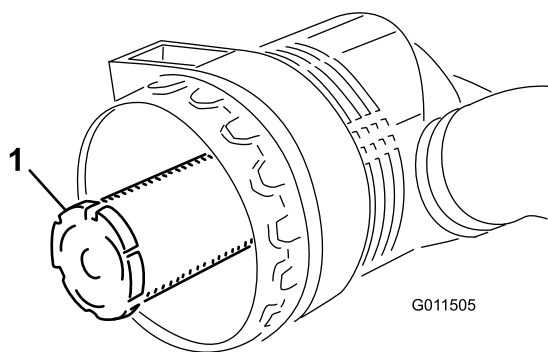

Figur 54

1. Sikkerhetsfilter

6. Rengjør smussutstøpningsporten i det avtakbare dekselet:
7. Fjern uttaksventilen i gummi fra dekselet, rengjør hulrommet og monter uttaksventilen.
8. Monter dekselet med uttaksventilen i gummi vendt nedover – mellom urviserstillingene kl. 5 til kl. 7 sett fra enden.
9. Tilbakestill indikatoren (Figur 51) hvis den viser rødt.

Skifte motoroljen og oljefilteret

Serviceintervall: Hver 250. driftstime

1. Parker maskinen på en jevn overflate, senk klippeenhetene, koble inn parkeringsbremsen, stopp motoren og ta ut tenningsnøkkelen.
2. Fjern tappepluggen (Figur 55) og la oljen renne ut i en beholder.

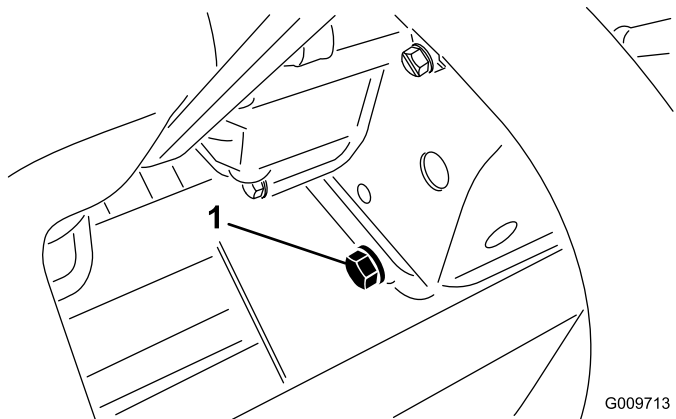

Figur 55

1. Tappeplugg

3. Sett tappepluggen på igjen når oljen slutter å renne.

4. Ta av oljefilteret (Figur 56).

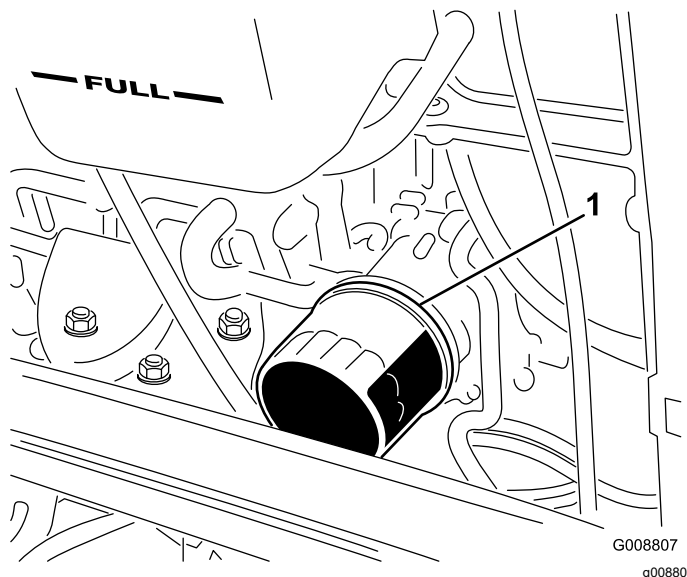

Figur 56

1. Oljefilter

5. Stryk et tynt lag med ren olje på den nye filterforseglingen før du setter den inn.

Merk: Filteret må ikke trekkes til for hardt.

6. Tilsett olje til veivhuset, se [Kontrollere nivået på motoroljen \(side 28\)](#).

Justere gassen

Juster gasskabelen (Figur 57) slik at regulatorspaken berører settboltene for høy hastighet samtidig som gasskabelen kommer i kontakt med enden av sporet i styrearmen.

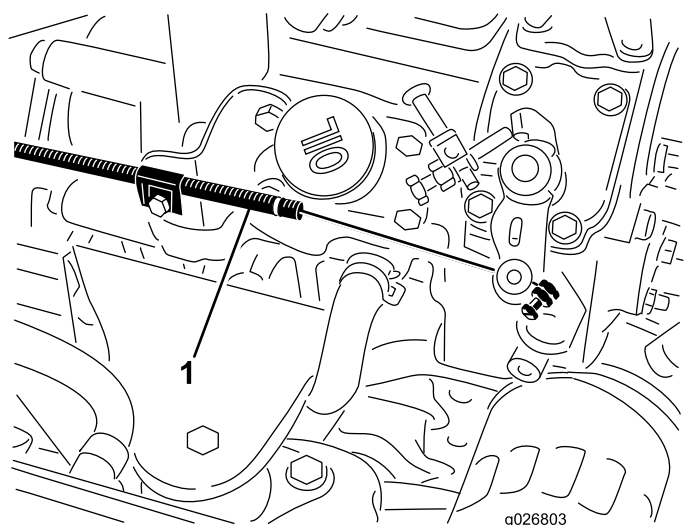

Figur 57

1. Gasskabel

Vedlikehold av drivstoffsystem

⚠ FARE

Under visse forhold er drivstoff og dampen fra drivstoff svært brannfarlige og eksplosive. En brann eller eksplosjon forårsaket av drivstoff, kan påføre deg og andre brannskader og forårsake skade på eiendom.

- Fyll drivstofftanken på et åpent område utendørs mens motoren er av og kald. Tørk opp eventuelt drivstoffsøl.
- Tanken må ikke fylles helt opp. Fyll drivstoff på tanken helt til nivået er 25 mm under toppen av tanken, ikke påfyllingshalsen. Dette tomrommet i tanken gir drivstoffet plass til å utvide seg.
- Røyk aldri når du håndterer drivstoff, og hold deg borte fra åpen ild eller steder der drivstoffgass kan antennes av gnister.
- Oppbevar drivstoffet i en ren, godkjent beholder, og pass på at lokket er skrudd på.

Tømme drivstofftanken

Serviceintervall: Hver 800. driftstime

Før lagring

Parker maskinen på en jevn flate, senk klippeenheten, sett på parkeringsbremsen, stopp motoren og ta ut tenningsnøkkelen.

Tøm og rengjør drivstofftanken hvis drivstoffsystemet blir forurenset, eller hvis du har tenkt å oppbevare maskinen i en lengre periode. Bruk rent drivstoff til å spyle tanken.

Kontrollere drivstoffslan- gene og -koblingene

Serviceintervall: Hver 400. driftstime/Årlig (avhengig av hva som kommer først)

Parker maskinen på en jevn overflate, senk klippeenhetene, koble inn parkeringsbremsen, stopp motoren og ta ut tenningsnøkkelen.

Kontroller om koblingene er slitte, ødelagte eller løse.

Overhale vannutskilleren

Serviceintervall: For hver bruk eller daglig—Tapp vann eller andre urenheter fra vannutskilleren.

Hver 400. driftstime—Skift ut drivstoffilterboksen.

1. Parker maskinen på en jevn overflate, senk klippeenhetene, koble inn parkeringsbremsen, stopp motoren og ta ut tenningsnøkkelen.
2. Plasser en ren beholder under drivstoffilteret.
3. Løsne tappepluggen på bunnen av filterboksen.

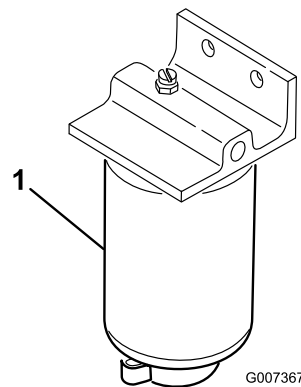

Figur 58

1. Filterboks

4. Rengjør området der filterboksen skal festes.
5. Fjern filterboksen og rengjør monteringsoverflaten.
6. Smør pakningen på filterboksen med ren olje.
7. Monter filterboksen for hånd til pakningen kommer i berøring med monteringsoverflaten, og drei den deretter en halv omdreining til.
8. Stram til tappepluggen på bunnen av filterboksen.

Rengjøre drivstoffinntaks- skjermen

Parker maskinen på en jevn overflate, senk klippeenhetene, koble inn parkeringsbremsen, stopp motoren og ta ut tenningsnøkkelen.

Drivstoffinntaksslagen, som finnes inne i drivstofftanken, er utstyrt med en skjerm som hindrer at smuss kommer inn i drivstoffsystemet. Fjern drivstoffinntaksslagen og rengjør skjermen etter behov.

Vedlikehold av elektrisk system

Sikkerhet for elektrisk system

- Koble fra batteriet før du reparerer maskinen. Koble kablen fra den negative polen først, og deretter den andre kablen fra den positive polen. Koble til den positive polen først og den negative polen sist.
- Lad opp batteriet på et åpent sted med god ventilasjon og borte fra gnister eller åpen ild. Koble laderen fra strømuttaket før du kobler den til eller fra batteriet. Ha på deg beskyttelsesklær og bruk verktøy som er isolert.

Lade og koble til batteriet

1. Parker maskinen på en jevn overflate, senk klippeenhetene, koble inn parkeringsbremsen, stopp motoren og ta ut tenningsnøkkelen.
2. Lås opp og hev operatørens konsollpanel (Figur 59).

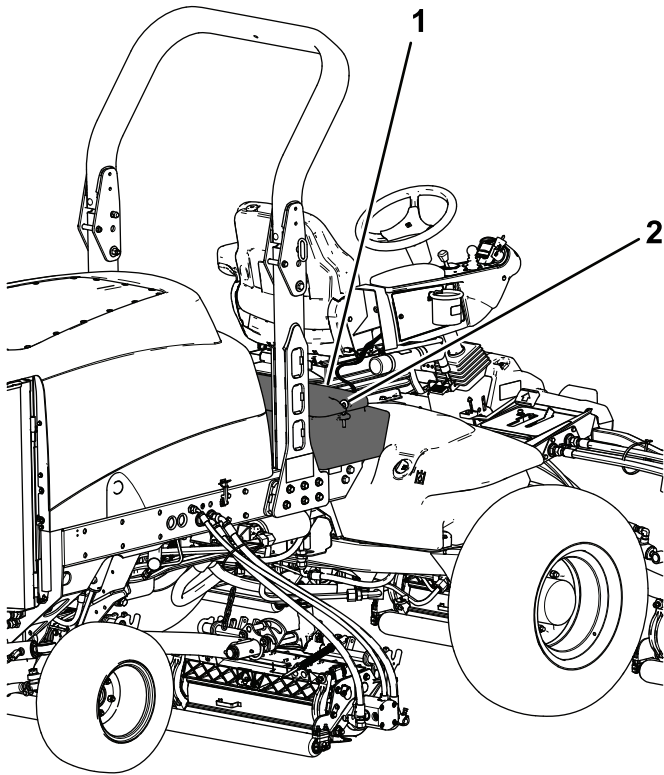

Figur 59

g200376

1. Operatørens konsollpanel
2. Lås

▲ FARE

Elektrolytten i batteriet inneholder svovelsyre, en dødelig gift hvis den inntas, og som også kan forårsake alvorlige brannskader.

- Ikke drikk elektrolytt, og unngå kontakt med hud, øyne eller klær. **Bruk vernebriller for å beskytte øynene og gummihansker for å beskytte hendene.**
- Fyll batteriet i nærheten av rent vann som kan brukes til å skylle huden.

3. Koble en batterilader på 3–4 A til batteripolene.
4. Lad batteriet med 3–4 A i 4 til 8 timer.
5. Når batteriet er oppladet, kobler du laderen fra strømuttaket og batteripolene.

▲ ADVARSEL

Når batteriet lades, utvikles det gasser som kan eksplodere.

Røyk aldri i nærheten av batteriet, og hold gnister og åpen ild borte fra batteriet.

6. Koble den positive kablen (rød) til den positive (+) polen og den negative kablen (svart) til den negative (-) polen (Figur 60).

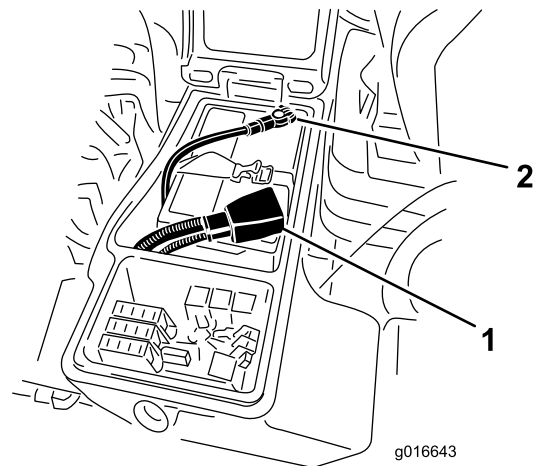

Figur 60

g016643

g016643

1. Positiv batterikabel
2. Negativ batterikabel

7. Fest kablene til polene med hodeskruer og muttere.

Kontroller at den positive (+) klemmen er skjøvet helt ned på polen, og at kablen er plassert

- tett inntil batteriet. Kabelen må ikke komme i berøring med batteridekslet.
8. Skyv gummihetten over den positive polen for å hindre muligheten for kortslutning.
 9. Smør begge batterikoplingene med Grafo 112X (Toro-delenummer 505-47), vaselin eller smørefett for å forhindre korrosjon.
 10. Skyv gummihetten over den positive polen.
 11. Lukk konsollpanelet, og fest låsen.

⚠ ADVARSEL

Batteriklemmene eller metallverktøy kan kortslutte mot metallkomponenter og forårsake gnister. Gnistene kan føre til at batterigassene eksploderer, noe som kan forårsake personskade.

- Når du fjerner eller monterer batteriet, må du passe på at batteripolene ikke berører metalldele på maskinen.
- La ikke metallverktøy kortslutte mellom batteripolene og metalldele på maskinen.

⚠ ADVARSEL

Feilaktig ruting av batterikabler kan skade maskinen og kablene og forårsake gnister. Gnistene kan føre til at batterigassene eksploderer, noe som kan forårsake personskade.

- Koble alltid fra den negative (svarte) batterikabelen før du kobler fra den positive (røde) kabelen.
- Koble alltid til den positive (røde) batterikabelen før du setter på den negative (svarte) kabelen.

Vedlikeholde batteriet

Serviceintervall: Hver 50. driftstime

Viktig: Før du sveiser på maskinen, må du koble den negative kabelen fra batteriet for å forhindre at det elektriske systemet tar skade.

Merk: Kontroller batteriets tilstand ukentlig eller etter hver 50. driftstime. Hold batteripolene og hele batterikassen ren. Et skittent batteri lades sakte ut.

Rengjør batteriet på følgende måte:

1. Parker maskinen på en jevn overflate, senk klippeenhetene, koble inn parkeringsbremsen, stopp motoren og ta ut tenningsnøkkelen.

2. Fjern batteriet fra maskinen.
3. Vask hele kassen med en oppløsning av natron og vann.
4. Skyll kassen med rent vann.
5. Smør batteripolene og kabelskjøtestykkene med Grafo 112X (Toro-delenummer 505-47) eller vaselin for å forhindre korrosjon.

Kontrollere sikringene

Sikringene er plassert under operatørens kontrollpanel.

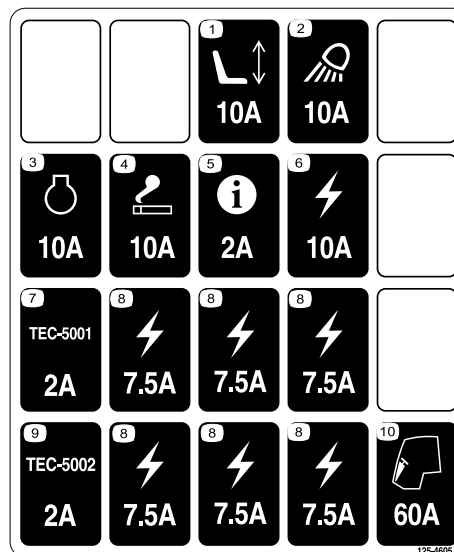

Figur 61

decal125-4605

Parker maskinen på en jevn overflate, senk klippeenhetene, koble inn parkeringsbremsen, stopp motoren og ta ut tenningsnøkkelen.

Lås opp låsen og hev operatørens konsollpanel (Figur 62) for å få tilgang til sikringene (Figur 63).

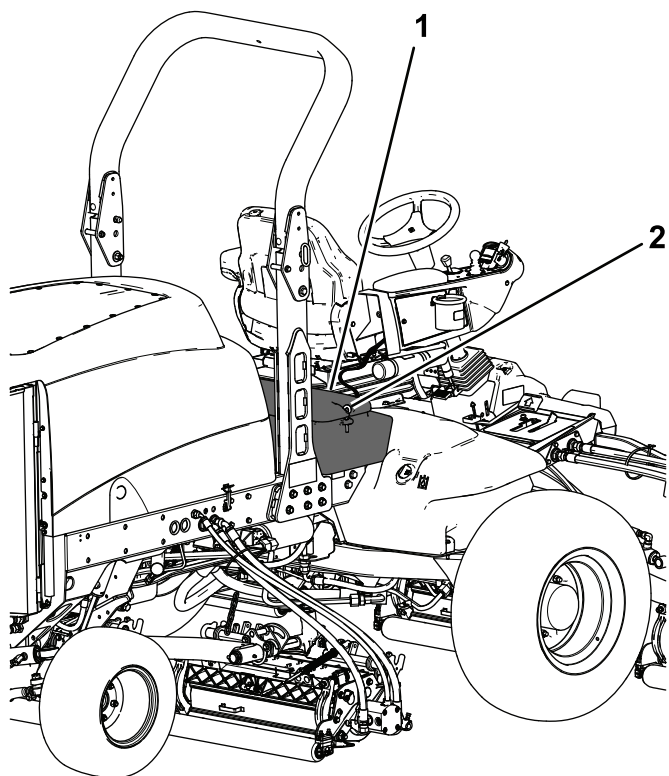

Figur 62

g200376

1. Operatørens konsollpanel 2. Lås

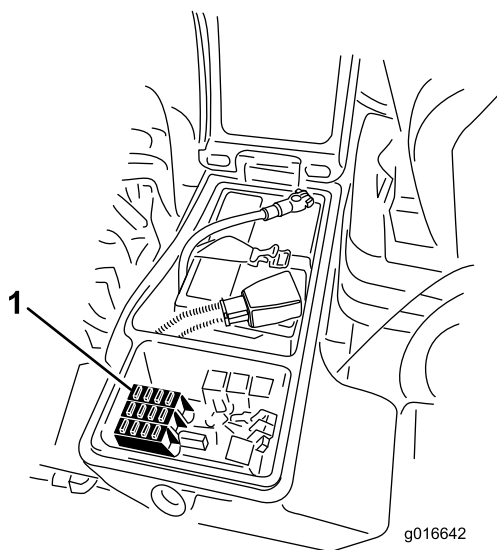

Figur 63

g016642

g016642

1. Sikringer

Vedlikehold av drivsystem

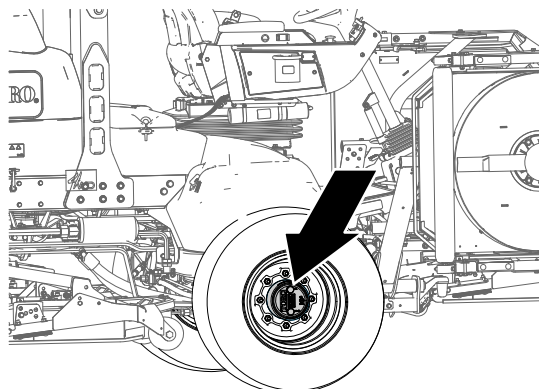

Figur 64

g225611

Kontrollere at hjulmutterne er strammet til

Serviceintervall: Etter de 8 første timene

Hver 200. driftstime

Parker maskinen på en jevn overflate, senk klippeenhetene, koble inn parkeringsbremsen, stopp motoren og ta ut tenningsnøkkelen.

⚠ ADVARSEL

Hvis hjulmutterne ikke er strammet tilstrekkelig til, kan det hende at det oppstår en feil med et hjul, eller at det faller av. Dette kan føre til personskader.

Stram de fremre og bakre hjulmutterne til 115–136 N·m etter 1–4 driftstimer, og gjenta etter 8 driftstimer. Trekk deretter til hjulmutterne hver 200. time.

Merk: De fremre hjulmutrene er ½–20 UNF. Hjulmutterne på bakhjulene er M 12 x 1,6–6 H (metrisk).

Kontrollere for dødgang i planetdrevene

Serviceintervall: Hver 400. driftstime

Det skal ikke være noen dødgang i planetdrevene/drivhjulene (dvs. hjulene skal ikke bevege seg når de dras eller skyves i en retning som er parallell med akselen).

1. Parker maskinen på en jevn flate, koble inn parkeringsbremsen, senk klippeenhetene, slå av motoren, og ta ut nøkkelen.
2. Blokker bakhjulene og hev fronten av maskinen. Støtt frontakselen/-rammen på jekkstøtter.

FARE

En maskin på en jekk kan bli ustabil, gli av jekken og dermed skade noen som er under den.

- Ikke start motoren når maskinen står på en jekk.
 - Ta alltid nøkkelen ut av bryteren før du går ut av maskinen.
 - Blokker hjulene når du hever maskinen med en jekk.
 - Støtt opp maskinen med jekkstøtter.
3. Grip ett av de fremre drivhjulene foran og skyv/dra det mot og bort fra maskinen, og se om der er bevegelse.

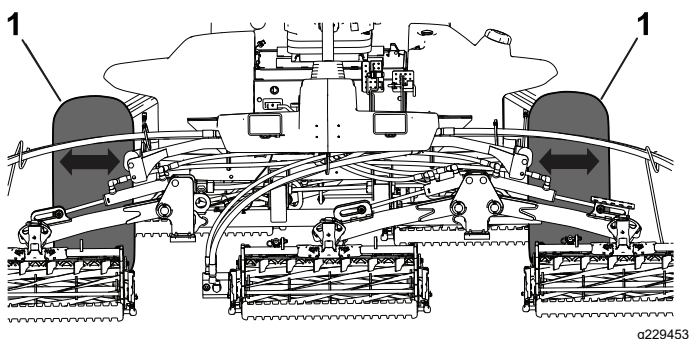

Figur 65

1. Drivhjul foran

4. Gjenta trinn 3 på det andre drivhjulet.
5. Hvis et av hjulene beveger seg, kontakt en autorisert Toro-forhandler for å få planetdrevet ombygd.

Sjekke smøremiddel i planetgiret

Serviceintervall: Hver 400. driftstime (kontroller hvis du oppdager ekstern lekkasje).

Smøremiddelspesifikasjon: høykvalitets SAE 85W-140-girolje

1. Med maskinen på en jevn flate, plasser hjulet slik at påfyllingspluggen er plassert i urviserstilling kl. 12, kontrollpluggen i urviserstilling kl. 3 og tappepluggen i urviserstilling kl. 6 (Figur 66).

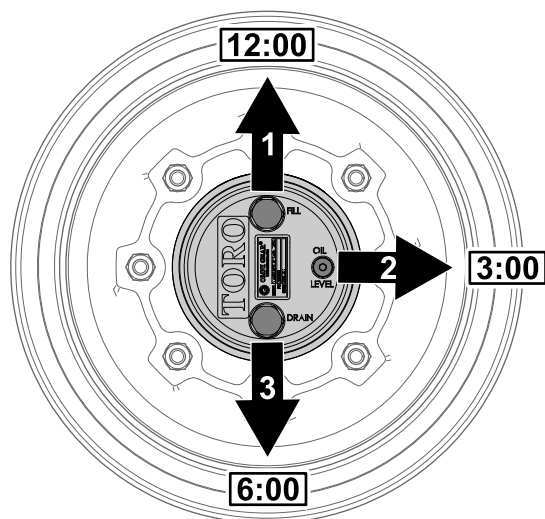

Figur 66

g225612

1. Påfyllingsplugg (kl. 12-stilling)
2. Kontrollplugg (kl. 3-stilling)
3. Tappeplugg (kl. 6-stilling)

2. Ta ut kontrollpluggen, som er i klokken tre-stilling (Figur 66).

Oljenivået bør være opptil bunnen av kontrollplugghullet.

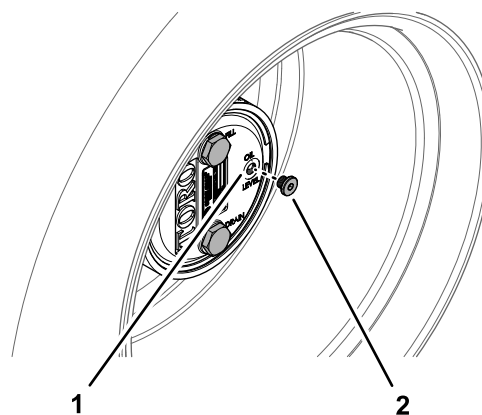

Figur 67

g225606

1. Kontrollplugghull
2. Kontrollplugg

3. Hvis oljenivået er lavt, ta ut pluggen i kl. 12-stilling og tilfør olje til den begynner å renne ut av hullet i kl. 3-stilling.
4. Sjekk pluggen(e)s O-ring for slitasje eller skade.
Merk: Skift ut O-ring(en) etter behov.
5. Sett på plass pluggen(e).
6. Gjenta trinn 1 til og med 5 på planetgirenheten på motsatt side av maskinen.

Skifte olje i planetgiret

Serviceintervall: Etter de 200 første timene

Hver 800. driftstime eller årlig, avhengig av hva som kommer først.

Smøremiddelspesifikasjon: høykvalitets SAE 85W-140-girolje

Smøremiddelkapasitet for planetgir og bremsehus: 0,65 l

Tømme planetgiret

1. Med maskinen på en jevn flate, plasser hjulet slik at fyllpluggen er plassert i urviserstilling kl. 12, kontrollpluggen i urviserstilling kl. 3 og tappepluggen i urviserstilling kl. 6. Se [Figur 66](#) i [Sjekk smøremiddel i planetgiret \(side 49\)](#).
2. Ta ut påfyllingspluggen, som er i kl. 12-stilling, og kontrollpluggen, som er i kl. 3-stilling ([Figur 68](#)).

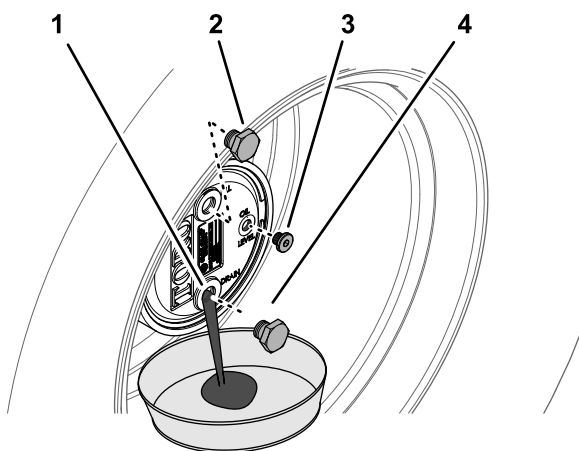

Figur 68

g225609

- | | |
|--------------------|------------------|
| 1. Tappeplugghull | 3. Kontrollplugg |
| 2. Påfyllingsplugg | 4. Tappeplugg |

3. Plasser et tappefat under planetnavet. Ta ut tappepluggen, som er i kl. 6-stilling, og la all oljen renne ut ([Figur 68](#)).
4. Sjekk O-ringene for påfyllings-, kontroll- og tappepluggene for slitasje eller skade.

Merk: Skift ut O-ring(en) etter behov.

5. Monter tappepluggen i tappehullet på planetgirhuset ([Figur 68](#)).
6. Plasser et tappefat under bremsehuset. Ta ut tappepluggen, og la all oljen renne ut ([Figur 69](#)).

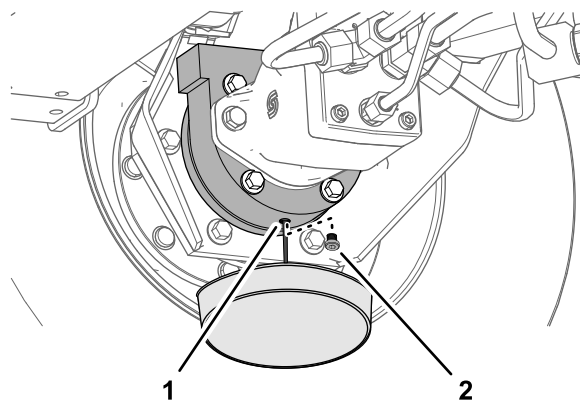

Figur 69

g225608

- | | |
|--------------------------|---------------|
| 1. Tappehull (bremsehus) | 2. Tappeplugg |
|--------------------------|---------------|

7. Sjekk tappepluggens O-ring for slitasje eller skade, og sett pluggen tilbake i bremsehuset.

Merk: Skift ut O-ringen etter behov.

Fylle planetgiret med smøremiddel

1. Fyll planetgiret gjennom påfyllingshullet med 0,65 l SAE 85W-140-giromring med høy kvalitet.

Viktig: Hvis planetgiret fylles opp før du har fylt på 0,65 liter olje, må du vente i én time eller sette inn pluggen og bevege maskinen ca. tre meter for å distribuere oljen gjennom bremsesystemet. Ta deretter ut pluggen og tilfør den gjenværende oljen.

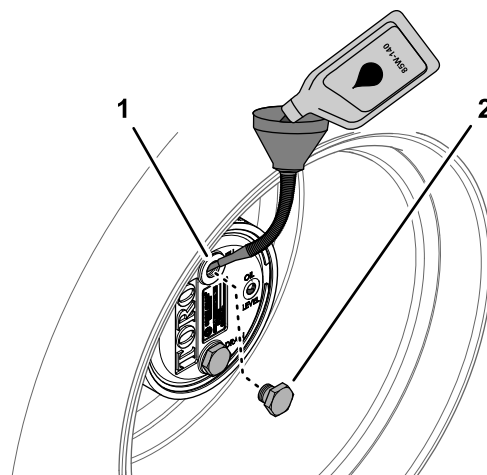

Figur 70

g225610

- | | |
|---------------------------------------|--------------------|
| 1. Påfyllingsplugghull (planetgirhus) | 2. Påfyllingsplugg |
|---------------------------------------|--------------------|

2. Sett i påfyllingspluggen og kontrollpluggen.
3. Tørk av planetgiret og bremsehuset ([Figur 71](#)).

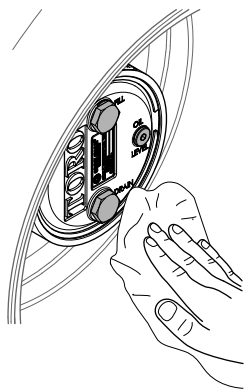

Figur 71

g225607

4. Gjenta trinn 1 til og med 7 i **Tømme planetgiret (side 50)** og trinn 1 til og med 3 i denne prosedyren for planetgir-/bremseenheten på den andre siden av maskinen.

Kontrollere oljenivået i bakakselen

Serviceintervall: Hver 400. driftstime (Kontroller også oljenivået før du starter motoren for første gang.)

Bakakselen har blitt fylt med SAE 85W-140-girolje på fabrikken. Kapasiteten er 2,4 l. Se etter lekkasjer hver dag.

1. Parker maskinen på en jevn overflate, senk klippeenhetene, koble inn parkeringsbremsen, stopp motoren og ta ut tenningsnøkkelen.
2. Ta ut en kontrollplugg på den ene enden av akselen (Figur 72), og kontroller at oljen når opp til bunnen av hullet. Hvis nivået er lavt, fjerner du fyllerpluggen (Figur 72) og fyller olje til den når opp til bunnen av kontrollplugghullene.

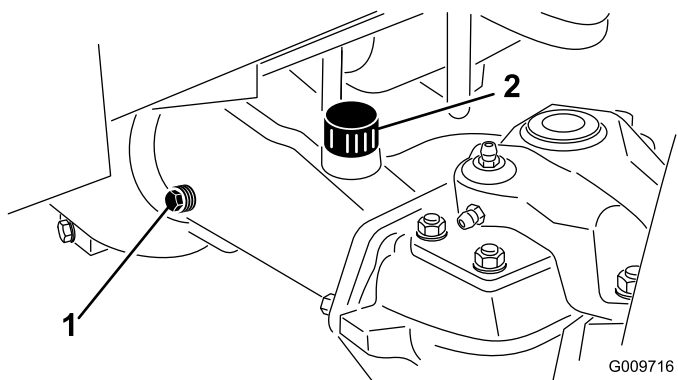

Figur 72

G009716

g009716

1. Kontrollplugg

2. Fyllerplugg

Skifte oljen i bakakselen

Serviceintervall: Etter de 200 første timene

Hver 800. driftstime

1. Parker maskinen på en jevn overflate, senk klippeenhetene, koble inn parkeringsbremsen, stopp motoren og ta ut tenningsnøkkelen.
2. Rengjør områdene rundt de tre tappepluggene, én på hver ende og én i midten (Figur 73).

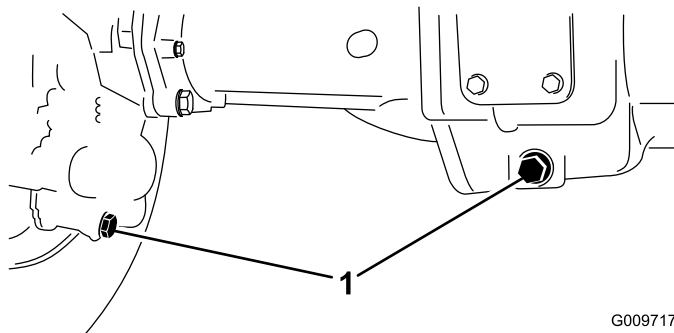

Figur 73

G009717

g009717

1. Tappeplugg

3. Fjern kontrollpluggene for oljenivå og ventilasjonslokket til hovedakselen, slik at oljen renner ut raskere.
4. Fjern tappepluggene, og la oljen renne ut i tappefatene.
5. Sett pluggene på plass.
6. Fjern en kontrollplugg og fyll akselen med rundt 2,37 l 85W-140-girolje eller til oljenivået når opp til bunnen av hullet.
7. Sett kontrollpluggen på plass igjen.

Kontrollere oljenivået i girakselen på bakakselen

Serviceintervall: Hver 400. driftstime

Girakselen er fylt med SAE 85W-140-girolje. Kontroller oljenivået før du starter motoren for første gang, og deretter hver 400. time. Kapasiteten er 0,5 l. Se etter lekkasjer hver dag.

1. Parker maskinen på en jevn overflate, senk klippeenhetene, koble inn parkeringsbremsen, stopp motoren og ta ut tenningsnøkkelen.
2. Fjern kontroll-/påfyllingspluggen på den ene enden av girakselen (Figur 74), og kontroller at oljen når opp til bunnen av hullet. Hvis nivået

er lavt, fyll på nok smøremiddel til at nivået når opp til bunnen av hullet.

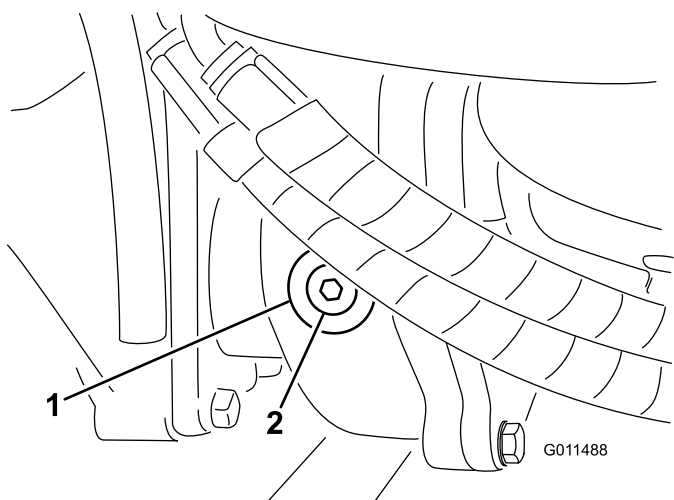

Figur 74

g011488

1. Girkasse 2. Kontroll/påfyllingsplugg

Justere trekkdrivet for fri

Maskinen må ikke bevege seg når du slipper opp trekkpedalen. Hvis dette skjer, må maskinen justeres.

1. Parker maskinen på en jevn overflate, slå av motoren, sett hastighetskontrollen til lav hastighetsinnstilling, og senk klippeenhetene.
2. Trykk kun ned høyre bremsepedal, og sett på parkeringsbremsen.
3. Jekk opp den venstre siden av maskinen til frontdekket er over verkstedsgulvet. Støtt maskinen med jekkestøtter, slik at den ikke kan falle ned ved et uhell.
4. Start motoren, og la den gå på tomgang.
5. Juster låsemutterne på pumpens stagende for å flytte pumpekontrollrøret forover for å unngå bevegelse framover, eller bakover for å unngå bevegelse bakover (Figur 75).

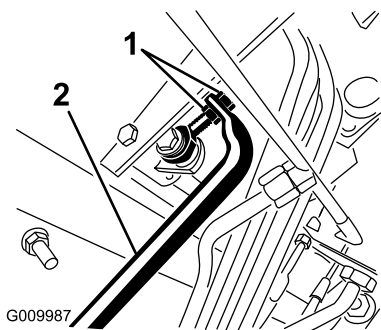

Figur 75

g009987

1. Låsemuttere for pumpens stang 2. Pumpekottrollrør

6. Når hjulet slutter å rotere, stram låsemutterne for å sikre justeringen.
7. Stopp motoren, og slipp opp den høyre bremsen.
8. Ta bort jekkestøttene, og senk maskinen ned på verkstedsgulvet.
9. Prøvekjør maskinen for å kontrollere at den ikke kryper.

Kontrollere bakhjulenes spissing

Serviceintervall: Hver 800. driftstime/Årlig (avhengig av hva som kommer først)

1. Parker maskinen på en jevn overflate, senk klippeenhetene, koble inn parkeringsbremsen, stopp motoren og ta ut tenningsnøkkelen.
2. Mål avstanden fra midten til midten (i akselhøyde) foran og bak på styredekkene.

Merk: Målingen foran må være 3 mm kortere enn målingen bak (Figur 76).

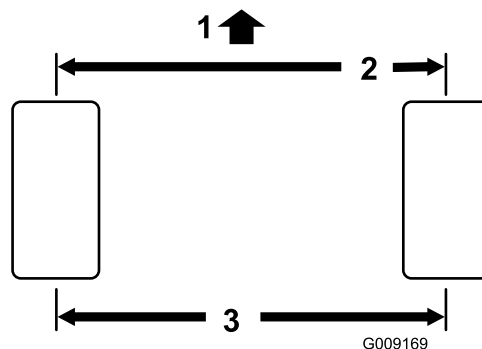

Figur 76

g009169

1. Fronten av trekkenheten 3. Avstand midten-til-midten
2. 3 mm mindre enn bak på dekket

3. Fjern splinten og mutteren fra begge kuleleddene til parallelstaget når du vil justere spissingen (Figur 77).

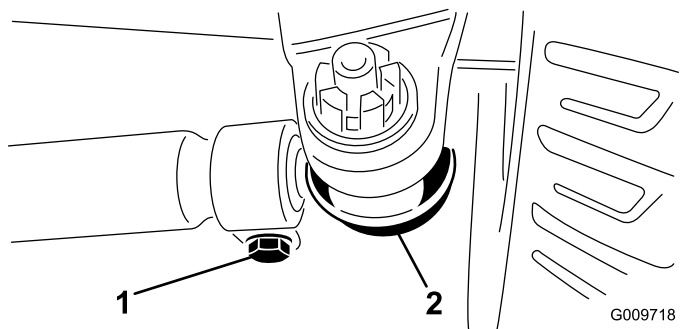

Figur 77

g009718

1. Parallelstagsklemme 2. Parallelstagets kuleledd

4. Fjern parallellstagets kuleledd fra støtten til akselkassen.
5. Løsne klemmene på begge sider av parallellstagene (Figur 77).
6. Vri det frittstående kuleleddet innover eller utover én hel omdreining.
7. Stram klemmene på den løse enden av parallellstaget.
8. Vri hele kuleleddet i samme retning (innover eller utover) én hel omdreining.
9. Stram klemmene på den tilkoblede enden av parallellstaget.
10. Fest kuleleddet til støtten for akselkassen, og fest mutteren godt.
11. Mål spissingen.
12. Gjenta fremgangsmåten hvis det er nødvendig.
13. Stram mutteren, og sett i en ny splint når justeringen er riktig.

Vedlikehold av kjølesystem

Kjølesystemsikkerhet

- Du kan bli forgiftet av å svelge motorkjølevæske. Oppbevares utilgjengelig for barn og kjæledyr.
- Utslipp av varm kjølevæske under trykk, eller berøring av en varm radiator og omsluttende deler, kan føre til alvorlige brannsåre.
 - La alltid motoren kjøle seg ned i minst 15 minutter før du fjerner radiatorlokket.
 - Bruk en klut når du åpner radiatorlokket. Åpne det forsiktig, slik at dampen kan slippe ut.

Overhale kjølesystemet

Serviceintervall: For hver bruk eller daglig

Fjern rusk fra motorområdet, oljekjøleren og radiatoren daglig. Rengjør dem oftere under skitne forhold.

1. Parker maskinen på en jevn overflate, senk klippeenhetene, koble inn parkeringsbremsen, stopp motoren og ta ut tenningsnøkkelen.
2. Lås opp og sving bakre skjerm åpen (Figur 78).

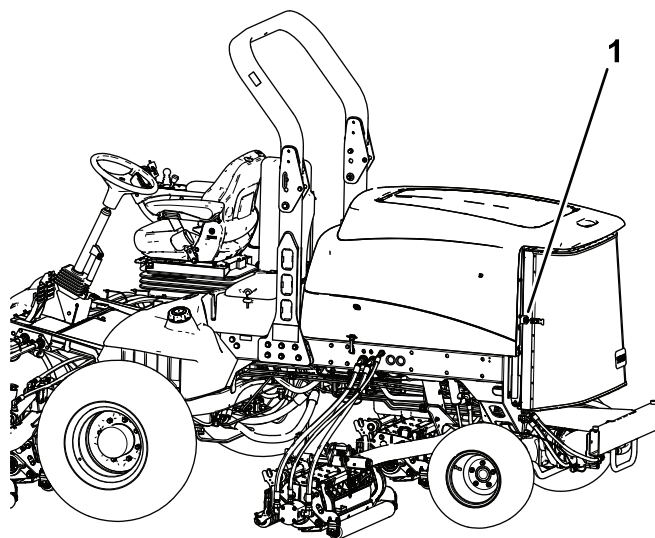

Figur 78

g200377

1. Bakre skjermlås

3. Rengjør skjermen grundig for alt rusk og skitt.

Merk: Når du vil flytte skjermen, løfter du av hengselsplintene.

4. Rengjør begge sidene av oljekjøleren/radiatorområdet (Figur 79) grundig med trykkluft. Start fra forsiden og blås rusk ut mot bakdelen.

Rengjør så fra baksiden og blås fremover og ut. Gjenta prosedyren flere ganger til alt rusk er borte.

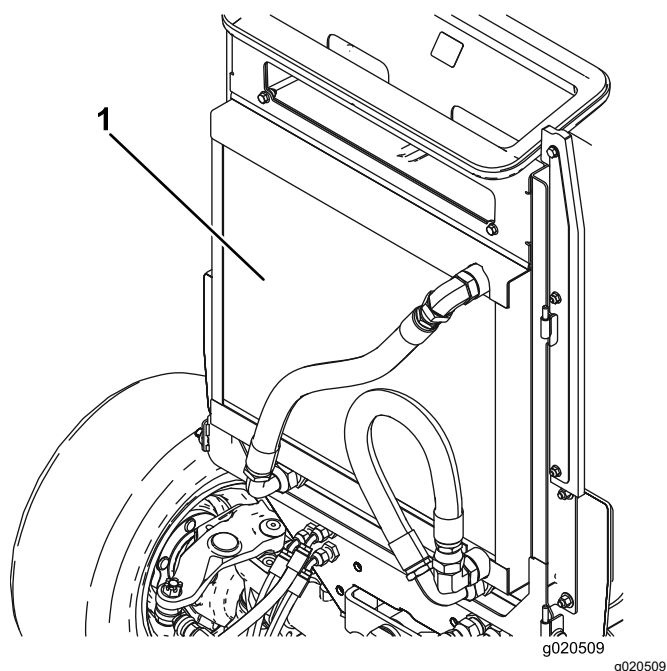

Figur 79

1. Oljekjøler/radiator

Viktig: Hvis du rengjør oljekjøleren eller radiatoren med vann, vil komponentene bli skadet eller ruster tidligere enn ellers.

5. Lukk bakskjermen, og fest den med låsene.

Vedlikehold av bremses

Justere bremsene

Juster bremsene når det er mer enn 13 mm frigang på bremsepedalen, eller når bremsene ikke virker effektivt. Frigang er avstanden bremsepedalen kan beveges før du merker bremsemotstand.

1. Parker maskinen på en jevn overflate, senk klippeenhetene, koble inn parkeringsbremsen, stopp motoren og ta ut tenningsnøkkelen.
2. Fjern låsen fra bremsepedalene, slik at pedalene virker uavhengig av hverandre.
3. Hvis du vil redusere frigangen til bremsepedalene, strammer du bremsene på følgende måte:
 - A. Løsne den fremre mutteren på gjengeenden på bremsekabelen (Figur 80).

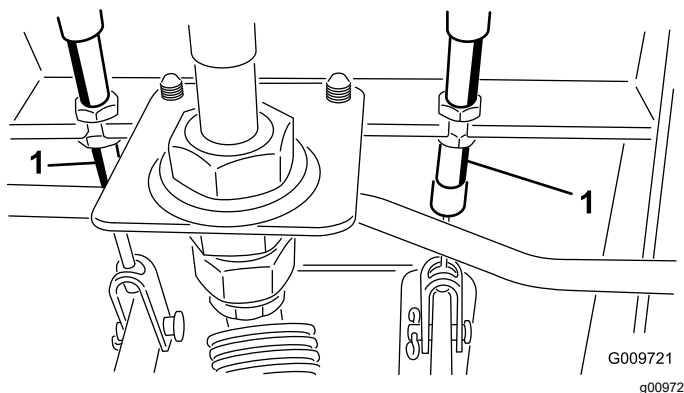

Figur 80

1. Bremsekabel

- B. Trekk til den bakre mutteren for å flytte kabelen bakover til bremsepedalene har en frigang på 0–13 mm.

Merk: Påse at det ikke spenning i bremsen når du slipper opp pedalen.

- C. Trekk til de fremre mutrene etter at du har justert bremsene riktig.

Vedlikehold av remmer

Overhale generatorremmen

Serviceintervall: Hver 100. driftstime

1. Remmen har riktig spenning når du kan trykke den ned 10 mm midt mellom remskivene når du tilfører en kraft på 45 N.
2. Hvis du ikke kan trykke den ned 10 mm, løsner du monteringsboltene for generatoren (**Figur 81**).

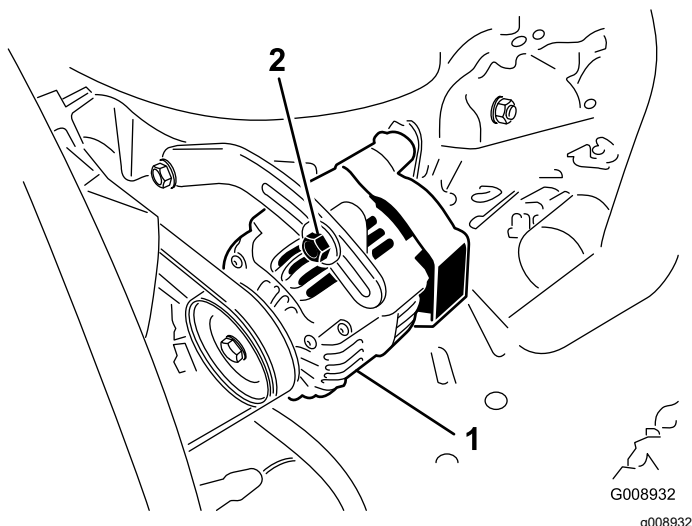

Figur 81

1. Generator
2. Monteringsbolt

3. Øk eller reduser spenningen til generatorremmen, og stram til boltene.
4. Kontroller hvor langt ned du kan trykke beltet, for å kontrollere at spenningen er riktig.

Vedlikehold av hydraulisk system

Sikkerhet for hydraulikksystem

- Oppsøk legehjelp øyeblikkelig hvis olje kommer i direkte kontakt med huden. Innsprøytet væske må fjernes kirurgisk innen få timer av en lege.
- Kontroller at alle hydraulikkslanger og ledninger er i god stand, og at alle hydrauliske koblinger og beslag er tette, før det hydrauliske systemet settes under trykk.
- Hold kropp og hender borte fra hull eller dyser som sprøyter ut hydraulisk olje under høyt trykk.
- Bruk kartong eller papir til å finne lekkasjer.
- Før du utfører vedlikehold eller reparasjoner på det hydrauliske systemet, må du forsiktig slippe ut alt trykket.

Kontrollere nivået på hydraulikkvæsken

Serviceintervall: For hver bruk eller daglig

Beholderen fylles på i fabrikken med rundt 28,4 l hydraulikkvæske av høy kvalitet. Kontroller nivået på hydraulikkvæsken før du starter maskinen for første gang, og deretter hver dag.

Anbefalt erstatningsvæske er **Toro Premium All Season Hydraulic Fluid** – tilgjengelig i spann på 19 l eller fat på 208 l. Se *delekatalogen* eller kontakt din autoriserte Toro-forhandler for å få oppgitt delenumre).

Alternative væsker: Hvis Toro-væske ikke er tilgjengelig, kan andre konvensjonelle, petroleumsbaserte væsker brukes, forutsatt at de oppfyller alle følgende materialelegenskaps- og bransjespesifikasjoner. Hør med hydraulikkvæskeleverandøren for å få vite om væsken oppfyller disse spesifikasjonene.

Merk: Toro er ikke ansvarlig for skader som skyldes uegnede erstatninger. Bruk bare produkter fra anerkjente produsenter som kan stå for sine anbefalinger.

Hydraulikkvæske med høy viskositetsindeks og lavt flytepunkt mot slitasje, flergrads ISO VG 46

Materielle egenskaper:

Viskositet, ASTM D445	cSt ved 40 °C 44 til 50 cSt ved 100 °C 7,9 til 9,1
Viskositetsindeks ASTM D2270	140 eller høyere (høy viskositetsindeks indikerer en væske med forskjellig vekt)
Flytepunkt, ASTM D97	-37 °C to -45 °C

FZG, sviktstadium 11 eller bedre
Vanninnhold (ny væske) 500 ppm (maks.)

Bransjespesifikasjoner:

Vickers I-286-S, Vickers M-2950-S, Denison HF-0,
Vickers 35 VQ 25 (Eaton ATS373-C)

Riktige hydrauliske væsker må angis for mobilt maskineri (i motsetning til industriell anleggsbruk), for forskjellig vekt, med ZnDTP- eller ZDDP-tilsetningsstoffpakke mot slitasje (ikke en væske uten aske).

Viktig: ISO VG 46-flergradsvæsken har vist seg å ha maksimal ytelse under en rekke ulike temperaturforhold. Når maskinen brukes i høye temperaturer (18 til 49 °C), kan den hydrauliske oljen ISO VG 68 gi forbedret ytelse.

Premium biologisk nedbrytbar hydraulisk væske – MobilEAL EnviroSyn 46H

Viktig: Mobil EAL EnviroSyn 46H er den eneste syntetiske og biologisk nedbrytbare oljen som er godkjent av Toro. Denne oljen er kompatibel med elastomerne som benyttes i Toros hydraulikksystemer, og er egnet til en rekke temperaturforhold. Denne oljen er kompatibel med tradisjonelle væsker, men for å oppnå maksimal biologisk nedbrytbarhet og ytelse, må hydraulikksystemet tømmes fullstendig for tradisjonell olje. Væsken er tilgjengelig i spann på 19 l eller fat på 208 l fra Mobil-forhandlere.

Viktig: Mange hydrauliske væsker er nesten fargeløse, noe som gjør det vanskelig å oppdage lekkasjer. Et rødt fargestoff for hydraulikkvæsken er tilgjengelig i flasker på 20 ml. En flaske er nok til 15–22 liter med hydraulikkvæske. Bestill delenr. 44-2500 fra en autorisert Toro-distributør.

1. Parker maskinen på en jevn overflate, senk klippeenhetene, koble inn parkeringsbremsen, stopp motoren og ta ut nøkkelen.
2. Rengjør rundt påfyllingshalsen og lokket på tanken for hydraulisk olje (Figur 82).

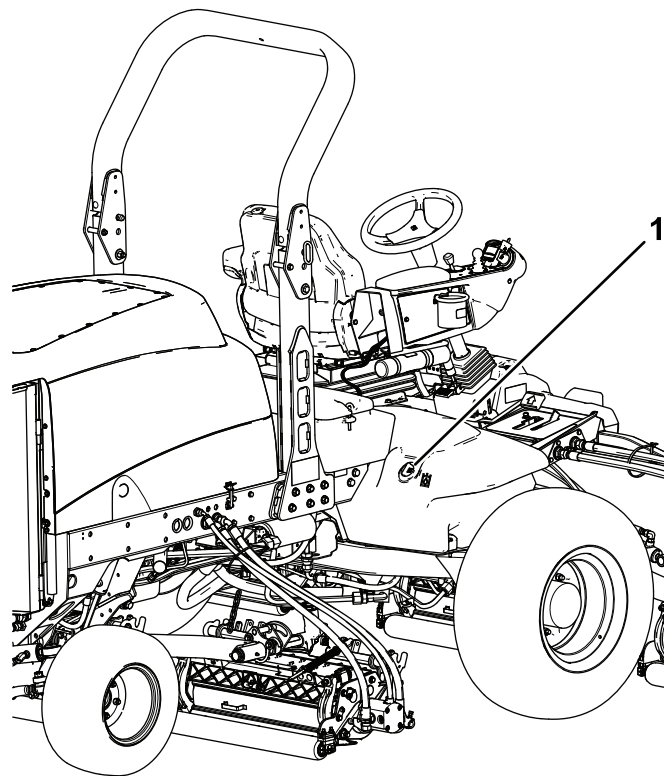

Figur 82

g200375

1. Lokk på hydraulisk tank

3. Ta lokket av påfyllingshalsen.
4. Fjern peilestaven fra påfyllingshalsen, og tørk av den med en ren fille.
5. Før peilestaven ned i påfyllingshalsen før du tar den ut og kontroller oljenivået.
Oljenivået må være mellom de to merkene på peilestaven.
6. Hvis nivået er lavt, fyller du på olje for å heve nivået til det øvre merket.
7. Sett peilestaven og lokket på plass på påfyllingshalsen.

Skifte hydraulikkvæsken

Serviceintervall: Hver 800. driftstime

Hvis oljen blir forurenset må du kontakte din lokale autoriserte Toro-forhandler, for da må systemet skylles. Kontaminert væske får en melkeaktig eller sort farge sammenlignet med ren væske.

1. Parker maskinen på en jevn overflate, senk klippeenhetene, koble inn parkeringsbremsen, stopp motoren og ta ut tenningsnøkkelen.
2. Åpne panseret.
3. Koble fra returledningen til kassen på undersiden av beholderen, og la den hydrauliske oljen renne ned i et stort tappefat.

4. Koble til ledningen når den hydrauliske oljen slutter å renne.
5. Fyll beholderen med omtrent 28,4 liter hydraulikkvæske. Se [Kontrollere nivået på hydraulikkvæsken \(side 55\)](#).

Viktig: Bruk bare hydraulikkvæskene som er angitt. Andre væsker kan skade systemet.

6. Sett lokket på beholderen.
7. Start motoren, og bruk alle hydrauliske kontroller til å fordele hydraulikkvæsken i systemet.
8. Kontroller at det ikke finnes lekkasjer, og slå av motoren.
9. Kontroller væsknivået, og fyll på mer til nivået når opp til Full-merket på peilestaven.

Merk: Ikke overfyll hydraulikksystemet.

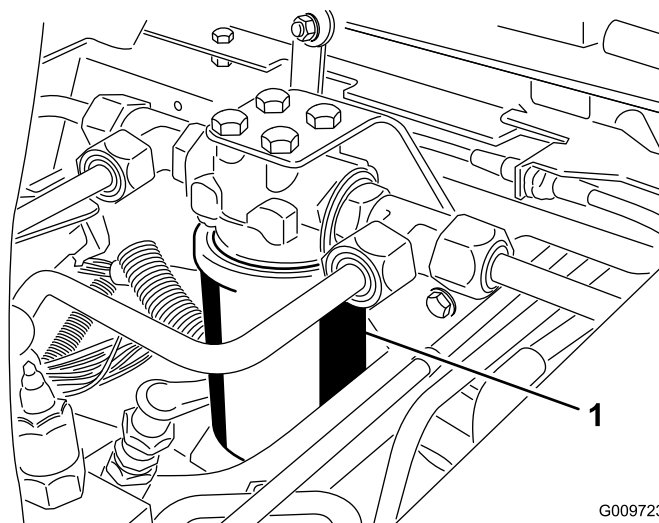

G009723

g009723

Figur 83

1. Hydraulisk filter

Skifte de hydrauliske filterene

Serviceintervall: Etter de 200 første timene

Hver 800. driftstime

Bruk erstatningsfilter fra Toro, delenummer 94-2621 på den bakre (klippeenheten) siden av maskinen og delenr. 75-1310 på fronten (belastningen) av maskinen.

Viktig: Bruk av en annen type filter kan ugyldiggjøre garantien på enkelte komponenter.

1. Parker maskinen på en jevn overflate, senk klippeenhetene, koble inn parkeringsbremsen, stopp motoren og ta ut tenningsnøkkelen.
2. Rengjør området rundt der filteret skal festes.
3. Plasser et tappefat under filteret, og ta ut filteret ([Figur 83](#) og [Figur 84](#)).
4. Smør den nye filterpakningen, og fyll filteret med hydraulisk olje.

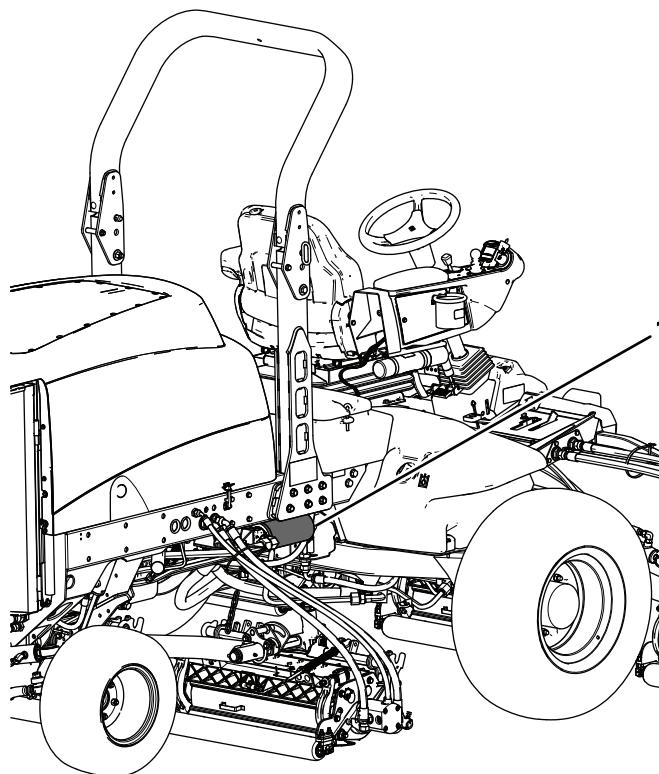

g200374

Figur 84

1. Hydraulisk filter

5. Påse at området der filteret skal festes er rent.
6. Skru filteret på til pakningen kommer i kontakt med monteringsplaten. Stram deretter filteret med en halv omdreining til.
7. Start motoren, og la den gå i omtrent to minutter for å blåse luft ut fra systemet.
8. Stopp motoren og kontroller om det finnes lekkasjer.

Kontrollere hydraulikkledningene og -slangene

Serviceintervall: For hver bruk eller daglig

Parker maskinen på en jevn overflate, senk klippeenhetene, koble inn parkeringsbremsen, stopp motoren og ta ut tenningsnøkkelen.

Undersøk hydraulikkslanger og -ledninger daglig for å kontrollere at det ikke er lekkasjer, at det ikke er knekk på dem, at ingen monteringsstøtter er løse, at ingen beslag er løse, og at de ikke er slitt på grunn av værforhold, kjemisk forringelse eller andre årsaker. Foreta alle nødvendige reparasjoner før du bruker maskinen.

Vedlikehold av klippeenheten

Klippeenhetsikkerhet

En slitt eller skadet klippeenhet kan brette, og en del av en spole eller et motstål kan slynges ut mot deg eller andre og føre til alvorlige personskader eller en dødsulykke.

- Undersøk klippeenheten regelmessig for slitasje eller skade.
- Vær forsiktig når du kontrollerer klippeenhetene. Legg noe rundt knivene eller bruk hansker, og vær svært forsiktig når du håndterer spolene og motstålene. Kniver og motstål skal kun skiftes ut eller slipes. Du må aldri rette dem ut eller sveise dem.
- Vær forsiktig hvis maskinen har flere knivblader, da resten av knivene kan begynne å rotere når det ene knivbladet roteres.

Sliping av klippeenhetene

⚠ ADVARSEL

Kontakt med spolene eller andre bevelige deler kan føre til personskader.

- **Hold fingre, hender og klær borte fra spolene eller andre bevegelige deler.**
- **Forsøk aldri å dreie spolene for hånd eller med føttene mens motoren er i gang.**

Merk: Alle de fremre og de bakre enhetene fungerer sammen ved sliping.

1. Parker maskinen på en jevn overflate, senk klippeenhetene, koble inn parkeringsbremsen, slå av motoren, og flytt kraftuttaksbryteren til AV-stillingen.
2. Lås opp og åpne panseret, slik at kontrollene vises.
3. Foreta innledende spole til motstål-justeringer som er korrekte for sliping på alle klippeenhetene som skal slipes. Se i klippeenhetens *brugerhåndbok*.
4. Velg enten fremre, bakre eller begge slipespaker for å bestemme hvilke spoler som slipes ([Figur 85](#)).
5. Start maskinen, og la den gå på tomgang.

FARE

Endring av motorhastigheten mens du sliper kan føre til at spolene stopper.

- Endre aldri motorhastigheten mens du sliper.
- Slip bare på lav tomgangshastighet.

FARE

Kontakt med klippeenhetene kan forårsake personskader.

Forsikre deg om at du går klar av klippeenhetene før du fortsetter.

6. Med klippehastighetsbegrenseren i KLIPPE-stilling, flytt kraftuttaksbryteren til PA-stillingen.
7. Trykk på hevebryteren for å starte sliping av valgte spoler.
8. Bruk en børste med langt håndtak, og tilsett slipekjemikalier.

Merk: Ikke bruk en børste med kort skaft.

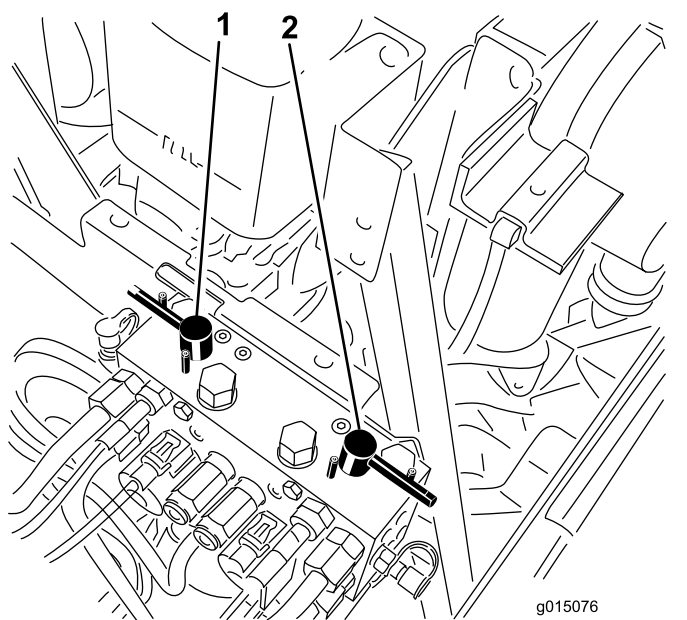

Figur 85

1. Fremre slipespake
2. Bakre slipespake

justeringene er fullført, gjenta trinnene 5 til og med 9.

11. Gjenta prosedyren for alle klippeenhetene som du vil skal slipes.
12. Når du er ferdig, still slipespakene tilbake til KLIPPE-stillingen, senk panseret og vask av all lappingsmassen fra klippeenhetene. Juster klippeenhetens spole til motstål etter behov. Flytt hastighetskontrollene for klippeenhetens spoler til ønsket klippestilling.

Viktig: Hvis slipebryteren ikke stilles tilbake til AV-stillingen etter sliping, vil klippeenhetene ikke bli hevet eller fungere på korrekt måte.

Merk: Ekstra instruksjoner og framgangsmåter om sliping finnes i brukerveiledningen til Toro *Sharpening Reel & Rotary Mowers*, skjemanr. 80-300SL.

Merk: For en bedre knivsegg, dra en fil over forsiden av motstålet etter sliping. Dette fjerner alle ruer eller skarpe kanter på klippeenheten.

9. Hvis spolene stopper eller blir uberegnelige ved sliping, øk gasshastigheten til spolen stabiliserer seg.
10. Justering av klippeenhetene under sliping gjøres ved å vri spolene av ved å trykke bak på hevebryteren, flytte kraftuttaksbryteren til AV-stillingen og stoppe motoren. Etter at

Lagring

Klargjøre trekkenheten

1. Parker maskinen på en jevn overflate, senk klippeenhetene, koble inn parkeringsbremsen, stopp motoren og ta ut tenningsnøkkelen.
2. Rengjør trekkenheten, klippeenhetene og motoren grundig.
3. Kontroller trykket i dekkene. Se [Kontrollere trykket i dekkene \(side 30\)](#).
4. Kontroller alle festene. Stram dem til etter behov.
5. Smør alle smørenipler og omdreiningpunkter. Tørk opp overflødig smøremiddel.
6. Bruk litt sandpapir på og mal malte områder som har fått riper eller rust. Reparer alle hakk i metallet.
7. Overhal batteriet og kablene som følger. Se [Sikkerhet for elektrisk system \(side 46\)](#).
 - A. Ta batteriklemmene av batteripolene.
 - B. Rengjør batteriet, klemmene og polene med en stålbørste og en oppløsning av natron.
 - C. Smør batteripolene og kabelklemmene med Grafo 112X (Toro-denummer 505-47) eller vaselin for å forhindre korrosjon.
 - D. Lad batteriet sakte opp i 24 timer hver 60. dag for å forhindre blyulfatering av batteriet.

Klargjøre motoren

1. Tøm motoroljen fra bunnpannen, og sett tappepluggen på plass.
2. Ta ut og kast oljefilteret. Sett inn et nytt oljefilter.
3. Fyll motoren med spesifisert motorolje.
4. Start motoren, og kjør den på tomgang i omtrent to minutter.
5. Slå av motoren og ta ut nøkkelen.
6. Spyl drivstofftanken med rent, ferskt drivstoff.
7. Fest alle beslagene for drivstoffsystemet.
8. Rengjør og overhal luftrenseren grundig.
9. Forsegl inntaket til luftrenseren og eksosåpningen med værbestandig teip.
10. Kontroller frostvæsken, og fyll på halvt om halvt med vann og frostvæske med etylenglykol etter behov, avhengig av forventet minimumstemperatur der du bor.

Notat:

Notat:

Europeisk personvernerklæring

Informasjonen Toro samler inn

Toro Warranty Company (Toro) respekterer ditt personvern. For at vi skal kunne behandle ditt garantikrav og kontakte deg ved en eventuell produkttilbakekalling, ber vi deg om å dele enkelte personopplysninger med oss, enten direkte eller gjennom din lokale Toro-bedrift eller -forhandler.

Toros garantisystem finnes på vertsservere i USA, hvor personvernlovgivningen kanskje ikke gir samme beskyttelse som i ditt eget land.

VED Å DELE DIN PERSONLIGE INFORMASJON MED OSS, SAMTYKKER DU I BEHANDLINGEN AV DIN PERSONLIGE INFORMASJON SOM BESKREVET I DENNE PERSONVERNERKLÆRINGEN.

Måten Toro bruker informasjon på

Toro kan bruke din personlige informasjon til å behandle garantikrav, til å kontakte deg ved en eventuell produkttilbakekalling og av andre hensyn som vi vil fortelle deg om. Toro kan dele din informasjon med Toros datterselskaper, forhandlere eller andre forretningspartnere i forbindelse med disse aktivitetene. Vi vil ikke selge din personlige informasjon til andre selskaper. Vi forbeholder oss retten til å oppgi personlig informasjon for samsvar med gjeldende lovgivning og på forespørsel fra passende myndighet, for å kunne drive våre systemer korrekt eller for vår egen eller andre brukeres beskyttelse.

Oppbevaring av personlig informasjon

Vi vil oppbevare din personlige informasjon så lenge vi har behov for den, av hensynene de opprinnelig ble samlet inn for eller av andre legitime hensyn (som f.eks. samsvar med regelverk), eller som påkrevd av gjeldende lovgivning.

Toros forpliktelse til din personlige informasjons sikkerhet

Vi tar rimelige forholdsregler for å beskytte sikkerheten til din personlige informasjon. Vi tar også forholdsregler for å vedlikeholde de personlige opplysningenes nøyaktighet og gjeldende status.

Tilgang og korrigering av personlig informasjon

Hvis du vil gjennomgå eller korrigere din personlige informasjon, kontakt oss per e-post på legal@toro.com.

Australsk forbrukerlov

Australske kunder vil finne opplysninger angående australsk forbrukerlov enten inni boksen eller hos din lokale Toro-forhandler.



Toro-garantien

En begrenset toårsgaranti

Betingelser og inkluderte produkter

The Toro Company og datterselskapet Torp Warranty Company, i henhold til en avtale mellom dem, garanterer i fellesskap at ditt kommersielle Toro-produkt ("produktet") er uten feil i materialer eller håndverk i to år eller 1500 driftstimer*, avhengig av hva som inntreffer først. Denne garantien gjelder alle produkter, med unntak av luftemaskiner (se separate garantierklæringer for disse produktene). Der det finnes berettigede forhold, vil vi reparere produktet uten ekstra kostnad for deg, inkludert diagnostikkutstyr, arbeid, deler og transport. Denne garantien tar effekt på den dato som produktet leveres til kunden.

* Produkt utstyrt med timeteller.

Instruksjoner for å innhente garantitjenester

Du er ansvarlig for å underrette distributøren eller den autoriserte forhandleren av kommersielle produkter om hvem du kjøpte produktet av, straks du tror at det foreligger et berettiget forhold. Hvis du trenger hjelp med å finne en distributør eller autorisert forhandler av kommersielle produkter, eller hvis du har spørsmål ang. dine garantirettigheter eller ansvar, kan du kontakte:

Toros serviceavdeling for kommersielle produkter
Toro Warranty Company
8111 Lyndale Avenue South
Bloomington, MN 55420-1196, USA
+1-952-888-8801 eller +1-800-952-2740
E-post: commercial.warranty@toro.com

Eierens ansvar

Som eier av produktet, er du ansvarlig for nødvendig vedlikehold og justeringer som beskrives i *brukerhåndboken*. Hvis du ikke utfører nødvendig vedlikehold og justeringer, kan dette føre til at garantien blir ugyldig.

Elementer og betingelser som ikke inkluderes

Ikke all produktsvikt eller feilfunksjon som finner sted i løpet av garantiperioden er et resultat av defekter i materialene eller håndverket. Denne garantien dekker ikke følgende:

- Produktsvikt som er et resultat av at man ikke har brukt originale Toro-deler ved utskiftninger, eller fra montering og bruk av tilleggsutstyr eller endret tilbehør som ikke kommer fra Toro. En separat garanti kan gis av produsenten for disse artiklene.
- Produktsvikt som er et resultat av at man ikke har utført anbefalt vedlikehold og/eller justeringer. Hvis du ikke vedlikeholder Toro-produktet i henhold til anbefalt vedlikehold som oppgitt i *brukerhåndboken*, kan dette føre til at garantikrav blir avslått.
- Produktsvikt som er et resultat av at man har brukt produktet på en grov, uaktsom eller uforsiktig måte.
- Deler som anses som forbruksdeler, bortsett fra om de er defekte. Eksempler på deler som anses som forbruksdeler, eller som brukes opp, under normal drift av produktet er, men er ikke begrenset til, bremseklosser og bremsebelegg, clutchbelegg, knivblad, spoler, valser og lagre (tettet eller smurt), motstål, tennplugg, styrehjul og lagre, dekk, filtre, remmer og enkelte sprøytedeler som diafragma, munnstykker, kontrollventiler o.l.
- Feil som er et resultat av utenforliggende krefter. Tilstander som anses å være utenforliggende krefter inkluderer, men er ikke begrenset til, vær, lagringsprosedyrer, ikke-godkjent bruk av kjølemidler, smøremidler, tilsetningsstoffer, gjødsel, vann eller kjemikalier o.l.

Andre land enn USA og Canada

Kunder som har kjøpt Toro-produkter som er eksportert fra USA eller Canada bør ta kontakt med sin Toro-distributør (forhandler) for å få garantipoliser for ditt land, din provins eller din delstat. Hvis du av en eller annen grunn er misfornøyd med din forhandlers tjenester eller har vanskeligheter med å skaffe deg informasjon om garantien, ta kontakt med importøren av Toro-produktene.

- Feil eller ytelsesproblemer på grunn av drivstoffbruk (f.eks. bensin, diesel eller biodiesel) som ikke samsvarer med de respektive bransjestandardene.
- Normal støy, vibrasjon, slitasje og forringelse.
- "Vanlig slitasje" inkluderer, men er ikke begrenset til, skade på seter pga. slitasje eller slipevirkning, slitte, lakkerte overflater, oppskrapte merker eller vinduer osv.

Deler

Deler som skal skiftes ut som en del av nødvendig vedlikehold, er garantert for perioden opptil tidspunktet for utskiftningen av delen. Deler som skiftes ut under garantien, dekkes i gyldighetsperioden for garantien til originalproduktet og blir Toros eiendom. Toro vil ta den siste avgjørelsen om å reparere eventuelle eksisterende deler eller montere eller erstatte den. Toro kan bruke fabrikkreparerte deler for garantireparasjoner.

Garanti for dypsyklus- og litiumionbatterier:

Dypsyklus- og litiumionbatterier har et begrenset antall kilowattimer de kan levere i løpet av levetiden. Bruks-, lade- og vedlikeholdsteknikker kan forlenge eller forkorte den totale levetiden til batteriet. Etter hvert som batteriene i dette produktet brukes, vil mengden med faktisk arbeid mellom ladeintervallene minke sakte, men sikkert til batteriet er helt brukt opp. Skifte ut oppbrukte batterier, på grunn av normalt forbruk, er produsentens ansvar. Batteriene må kanskje skiftes ut i løpet av den ordinære produktgaranti-perioden for eierens regning. Merk: (kun litiumionbatteri): Et litiumionbatteri har en proporsjonsmessig delegaranti som begynner tredje året og gjelder til og med femte året, avhengig av driftstid og kilowattimer brukt. Les *brukerhåndboken* for mer informasjon.

Vedlikehold foretas for eiers regning

Trimming av motor, smøring, rengjøring og lakkering, utskifting av filtre, kjølevæske og utføring av anbefalt vedlikehold, er noen av de normale tjenestene som Toro-produkter forutsetter må foretas for eiers regning.

Generelle betingelser

Reparasjon av en autorisert Toro-distributør eller -forhandler, er ditt eneste rettsmiddel under denne garantien.

Verken Toro Company eller Toro Warranty Company er ansvarlig for indirekte, tilfeldig eller betingede skader i forbindelse med bruken av Toro-produkter som dekkes av denne garantien, inkludert eventuelle kostnader eller utgifter med å erstatte utstyr eller tjenester i løpet av rimelige perioder med feilfunksjon eller uten bruk i påvente av fullføring av reparasjoner under denne garantien. Bortsett fra utslippsgarantien som det vises til nedenfor, hvis den gjelder, er det ingen andre uttrykkelige garantier. Alle impliserte garantier om salgbarhet og egnethet til bruk er begrenset til varigheten av denne uttrykkelige garantien.

Noen stater tillater ikke utelatelse av tilfeldige eller betingede skader eller begrensninger på hvor lenge en implisert garanti varer, så ovenfor nevnte utelatelse og begrensninger gjelder kanskje ikke for deg. Denne garantien gir deg spesielle rettigheter i henhold til loven, og du kan kanskje også ha andre rettigheter som varierer fra stat til stat.

Merknad ang. motorgaranti:

Systemet for utslippskontroll på ditt produkt dekkes kanskje også av en separat garanti som overholder kravene som ble etablert av det amerikanske Environmental Protection Agency (EPA) og/eller California Air Resources Board (CARB). Timebegrensningene som fastsettes ovenfor, gjelder ikke for garantien for systemer for utslippskontroll. Du finner mer informasjon om dette i garantierklæringen for motorutslippskontroll i brukerhåndboken eller i dokumentasjonen fra motorprodusenten.