



Count on it.

Form No. 3421-979 Rev B

Betjeningsvejledning

**Reelmaster® 7000-D
traktionsenhed med 4-hjulstræk**

Modelnr. 03781—Serienr. 400400001 og derover



Dette produkt overholder alle relevante EU-direktiver. Yderligere oplysninger fås på den separate produktspecifikke overensstemmelseserklæring.

Det er en overtrædelse af California Public Resource Code Section 4442 eller 4443 at bruge eller betjene denne motor på et skovbegroet, buskbegroet eller græsbegroet område, medmindre motoren er forsynet med en gnistskærm som defineret i Section 4442, som vedligeholdes og er i god driftsmæssig stand, eller medmindre motoren er bygget, udstyret og vedligeholdt til brandforebyggelse.

Den medfølgende motorvejledning indeholder information om det amerikanske Environmental Protection Agency (EPA) og California Emission Control Regulation for emissionssystemer, vedligeholdelse og garanti. Nye eksemplarer kan bestilles via motorfabrikanten.

⚠ ADVARSEL

CALIFORNIEN

Advarsel i henhold til erklæring nr. 65

Dieselmotorens udstødningsgas og nogle af dens bestanddele er ifølge staten Californien kræftfremkaldende og kan medføre fødselsskader eller andre forplantningsskader.

Batteripoler og tilbehør indeholder bly og bly sammensætninger, som ifølge staten Californien er kræftfremkaldende og forårsager forplantningsskader. Vask hænder efter håndtering.

Brug af dette produkt kan medføre eksponering over for kemikalier, der ifølge staten Californien er kræftfremkaldende og giver medfødte defekter eller andre forplantningsskader.

person- og produktskade. Det er dit ansvar at betjene produktet korrekt og sikkert.

Vigtigt: For at sikre maksimal sikkerhed, ydeevne og korrekt betjening af denne maskine skal du omhyggeligt læse og forstå indholdet i denne *betjeningsvejledning*. Manglende overholdelse af anvisningerne i betjeningsvejledningen eller manglende grundig undervisning kan medføre personskade. For at få flere oplysninger om sikker driftspraksis, herunder sikkerhedstip og uddannelsesmateriale, henvises til www.Toro.com.

Du kan kontakte Toro direkte på www.Toro.com for at få materialer om produktsikkerhed og oplæring i betjening, oplysninger om tilbehør, hjælp til at finde en forhandler eller for at registrere dit produkt.

Når du har brug for service, originale Toro-dele eller yderligere oplysninger, bedes du kontakte en autoriseret serviceforhandler eller Toros kundeservice samt have produktets model- og serienummer parat. **Figur 1** angiver, hvor model- og serienummeret er placeret på produktets højre vange. Skriv numrene, hvor der er gjort plads til dette.

Vigtigt: Scan QR-koden på serienummerpladen (hvis udstyret hermed) med din mobilenhed for at tilgå garanti, reservedele og andre produktoplysninger.

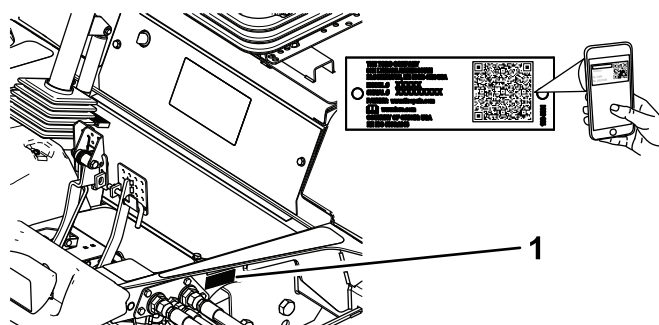

Figur 1

g233760

1. Model- og serienummerets placering

Modelnr. _____

Serienr. _____

Denne vejledning advarer dig om mulige farer og giver dig særlige sikkerhedsoplysninger ved hjælp af advarselssymbolet (**Figur 2**), der angiver en fare, som kan forårsage alvorlig personskade eller død, hvis du ikke følger de anbefalede forholdsregler.

Indledning

Dette er en plænetraktor med knivcylindre, der er beregnet til brug af professionelle, ansatte operatører i kommercielle anvendelsesområder. Den er primært beregnet til klipning af græs på velholdte plæner på golfbaner, i parker, på sportsbaner og kommercielle områder. Den er ikke beregnet til at klippe krat, slå græs eller anden bevoksning langs motorveje eller til landbrugsformål.

Læs denne vejledning omhyggeligt, så du kan lære at betjene og vedligeholde produktet korrekt samt undgå



Figur 2

g000502

1. Advarselssymbol

Denne betjeningsvejledning bruger to ord til at fremhæve oplysninger. **Vigtigt** henleder opmærksomheden på særlige mekaniske oplysninger, og **Bemærk** angiver generel information, som det er værd at lægge særligt mærke til.

Indhold

Sikkerhed	4
Generelt om sikkerhed	4
Motoremissionscertificering	4
Sikkerheds- og instruktionsmærkater	4
Opsætning	10
1 Justering af støtterullerne	11
2 Udskiftning af advarselmærkaten i overensstemmelse med CE	11
3 Installation af motorhjelmens lås i overensstemmelse med CE	11
4 Montering af klippeenhederne	13
5 Justering af plænekompensationsfjed- ren	16
6 Brug af støtteben til klippeenheden	16
7 Smøring af maskinen	17
8 Kontrol af olie- og væskestande	18
9 Brug af målestangen	18
Produktoversigt	19
Betjeningsanordninger	19
Specifikationer	25
Specifikationer for traktionsenheden	25
Redskaber/tilbehør	26
Betjening	26
Sikkerhedshensyn før drift	26
Opfyldning af brændstoftanken	27
Kontrol af hydrauliksystemet	27
Kontrol af motoroliestanden	28
Kontrol af kølesystemet	29
Kontrol af dæktrykket	29
Sikkerhed under drift	29
Start af motoren	31
Sluk for motoren	31
Justering af løftearmens modvægt	31
Justering af løftearmens drejehøjde	32
Foldning af styrtøjlen	32
Kontrol af sikkerhedskontakterne	33
Sikkerhed efter drift	34
Skubning eller bugsering af maskinen	34
Bugsering af maskinen	35
Identificering af bindepunkter	35

Donkraftpunkternes placering	36
Driftsegenskaber	36
Tip vedrørende betjening	36
Vedligeholdelse	38
Skema over anbefalet vedligeholdelse	38
Kontrolliste for daglig vedligeholdelse	39
Tiltag forud for vedligeholdelse	40
Sikkerhed før vedligeholdelse	40
Afmontering af motorhjelm	40
Smøring	41
Smøring af lejerne og bøsningerne	41
Motorvedligeholdelse	43
Motorsikkerhed	43
Eftersyn af luftfilteret	43
Eftersyn af motorolie og filteret	44
Justering af gashåndtaget	45
Vedligeholdelse af brændstofs-system	45
Tømning af brændstoftanken	45
Eftersyn af brændstofs-langer og -forbindelser	45
Serviceeftersyn af vandudskilleren	46
Rengøring af brændstofindtagsfilteret	46
Vedligeholdelse af elektrisk system	46
Elektrisk system – Sikkerhed	46
Opladning og tilslutning af batteriet	46
Serviceeftersyn af batteriet	47
Kontrol af sikringerne	48
Vedligeholdelse af drivsystem	49
Kontrol af hjulmøtrikkernes tilspændingsmo- ment	49
Kontrol for endeslør i planetdrevene	49
Kontrol af planetdrevets smøremiddel	49
Udskiftning af gearolien i planetdrevet	50
Kontrol af bagakslens oliestand	51
Olieskift i bagaksel	52
Kontrol af smøremiddelstanden i bagakslens gearkasse	52
Justering af traktionsdrevet til neutral	52
Kontrol af baghjulets spidsning	53
Vedligeholdelse af kølesystem	54
Kølesystem – Sikkerhed	54
Serviceeftersyn af motorkølesystemet	54
Vedligeholdelse af brems	55
Justering af driftsbremsene	55
Vedligeholdelse af remme	55
Serviceeftersyn af generatorremmen	55
Vedligeholdelse af hydrauliksystem	56
Hydrauliksystem – Sikkerhed	56
Kontrol af hydraulikvæskestanden	56
Udskiftning af hydraulikvæske	57
Udskiftning af hydraulikfiltrene	57
Kontrol af hydraulikrør og -slanger	58
Vedligeholdelse af klippeenhederne	59
Klippeenhed – Sikkerhed	59
Baglapning af klippeenhederne	59
Opbevaring	60
Klargørelse af traktionsenheden	60
Klargørelse af motoren	60

Sikkerhed

Denne maskine er designet til at opfylde eller overgå EN ISO 5395:2013 (når relevante mærkater er påsat og dele monteret) og ANSI B71.4-2017.

Generelt om sikkerhed

Dette produkt kan afskære hænder og fødder samt udslynge genstande. Følg altid sikkerhedsforskrifterne for at undgå alvorlig personskade.

Brug af dette produkt til andre end det tiltænkte formål kan udsætte dig selv og omkringstående for fare.

- Læs og forstå indholdet i denne *betjeningsvejledning*, før du starter motoren.
- Betjening af maskinen kræver din fulde opmærksomhed. Giv dig ikke i kast med aktiviteter, der afleder opmærksomheden, da dette kan medføre person- eller tingskade.
- Hold hænder og fødder væk fra bevægelige maskinkomponenter.
- Betjen ikke maskinen, uden at alle værn og øvrige sikkerhedsanordninger sidder korrekt på plads og virker på maskinen.

- Hold afstand til udblæsningsåbninger. Hold omkringstående og kæledyr på sikker afstand af maskinen.
- Hold børn væk fra arbejdsområdet. Lad aldrig børn betjene maskinen.
- Stop maskinen, og sluk motoren, før den efterses, fyldes med brændstof eller ryddes for tilstopninger.

Hvis maskinen betjenes eller vedligeholdes forkert, kan der være risiko for personskade. Operatøren skal altid følge sikkerhedsforskrifterne og være opmærksom på advarselssymbolet, der betyder Forsigtig, Advarsel eller Fare – ”personlig sikkerhedsanvisning” for at nedsætte risikoen for personskade. Hvis disse forskrifter ikke følges, kan det medføre personskade eller død.

Du kan finde yderligere sikkerhedsoplysninger, hvor det er nødvendigt, forskellige steder i denne *betjeningsvejledning*.

Motoremissionscertificering

Motoren i denne maskine er EU Stage 3A-kompatibel.

Sikkerheds- og instruktionsmærkater



Sikkerheds- og instruktionsmærkaterne kan nemt ses af operatøren og er placeret tæt på potentielle risikoområder. Beskadigede eller bortkomne mærkater skal udskiftes.

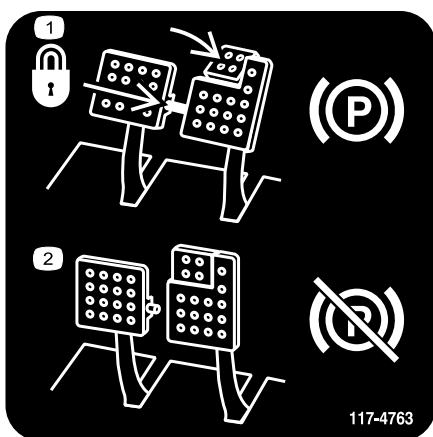

117-4763

decal117-4763

1. Du kan låse parkeringsbremsen ved at fastgøre bremsepedalerne med låsepinden, træde på bremsepedalerne og trække parkeringsbremseknappen ud.
2. For at deaktivere parkeringsbremsen skal du deaktivere låsepinden og slippe pedalerne.



93-6680

decal93-6680



93-6686

decal93-6686

1. Hydraulikvæske
2. Læs *Betjeningsvejledningen*.

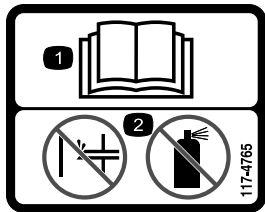

117-4765

decal117-4765

1. Læs *Betjeningsvejledningen*.
2. Benyt ikke starthjælpemidler.



93-6688

decal93-6688

1. Advarsel – læs *betjeningsvejledningen*, før der udføres vedligeholdelsesarbejde.
2. Risiko for at skære hænder og fødder – sluk for motoren, og vent, til alle bevægelige dele er standset.

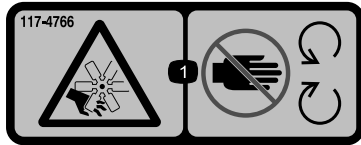

117-4766

decal117-4766

1. Risiko for skæring/amputation, ventilator – hold afstand til bevægelige dele.

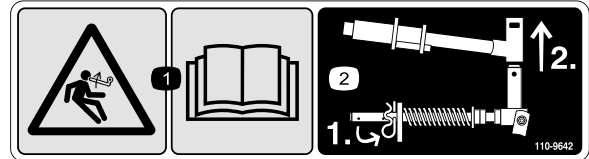

110-9642

decal110-9642

1. Fare ved oplagret energi – læs *betjeningsvejledningen*.
2. Flyt låseclipsen til det hul, der er tættest på stangens beslag, og fjern så løftearmen og drejegafflen.

CALIFORNIA SPARK ARRESTER WARNING
 Operation of this equipment may create sparks that can start fires around dry vegetation. A spark arrester may be required. The operator should contact local fire agencies for laws or regulations relating to fire prevention requirements. 117-2718

decal117-2718

117-2718



106-6755

decal106-6755

1. Motorkølevæske under tryk.
2. Eksplosionsfare – læs *betjeningsvejledningen*.
3. Advarsel – rør ikke ved den varme overflade.
4. Advarsel – læs *betjeningsvejledningen*.



98-4387

decal98-4387

1. Advarsel – bær høreværn.

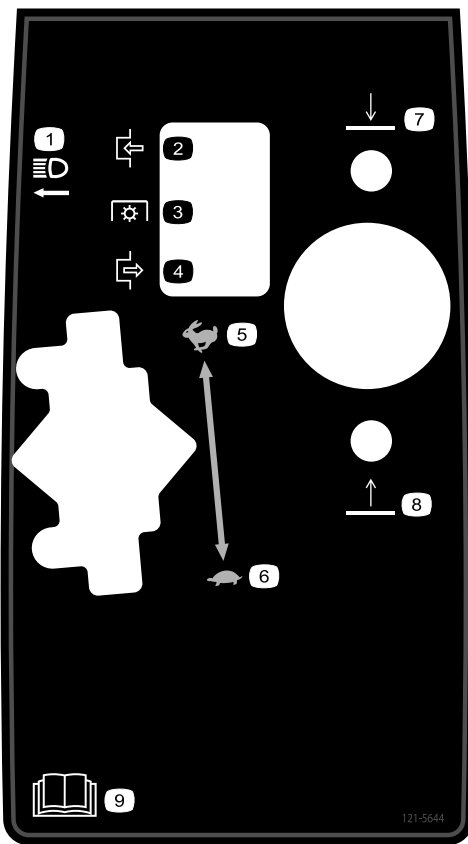

121-5644

decal121-5644

- | | |
|-----------------|--|
| 1. Lygtekontakt | 6. Langsom |
| 2. Indkobling | 7. Sænk |
| 3. Kraftudtag | 8. Hæv |
| 4. Udkobling | 9. Læs <i>betjeningsvejledningen</i> . |
| 5. Hurtig | |

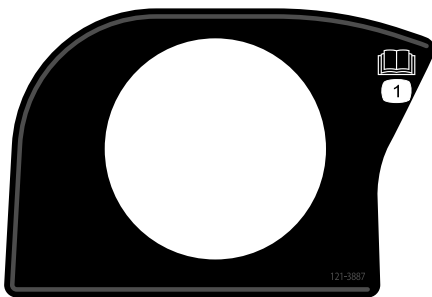

121-3887

decal121-3887

1. Læs *betjeningsvejledningen*.

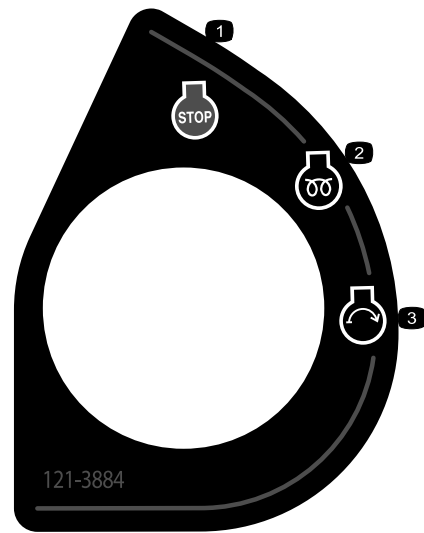

121-3884

decal121-3884

- | | |
|------------------------|------------------|
| 1. Motor – stop | 3. Motor – start |
| 2. Motor – forvarmning | |

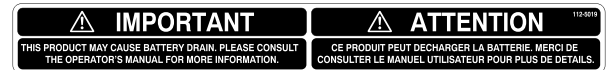

112-5019

decal112-5019

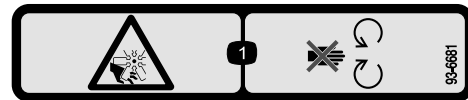

93-6681

decal93-6681

1. Risiko for at skære sig/amputering – hold afstand til bevægelige dele.

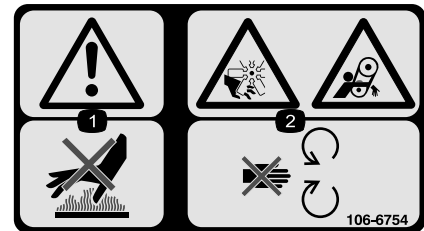

106-6754

decal106-6754

1. Advarsel – rør ikke ved den varme overflade.
2. Risiko for skæring/amputation på ventilatoren og fare for at blive viklet ind i remmen – hold afstand til bevægelige dele.

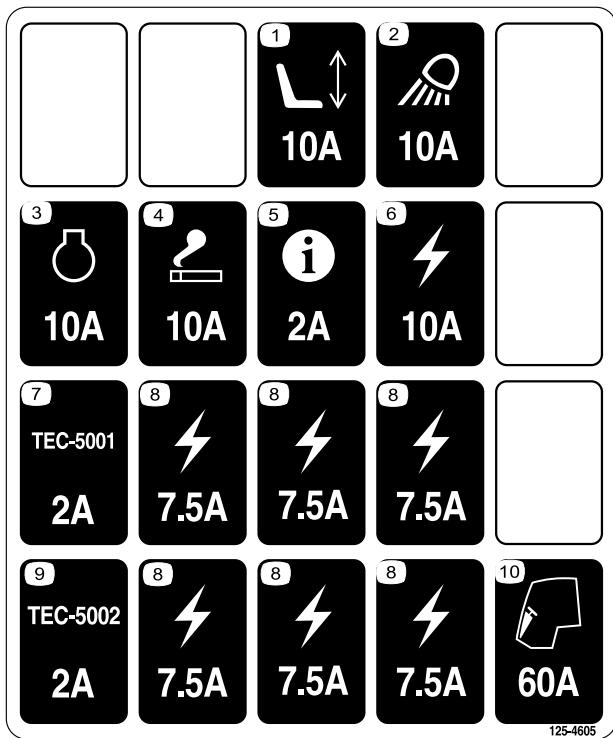

125-4605

decal125-4605

- | | |
|--------------------------|------------------------------|
| 1. Elektrisk sæde (10 A) | 6. Strømforsyning (10 A) |
| 2. Arbejdslys (10 A) | 7. Betjeningsanordning (2 A) |
| 3. Motor (10 A) | 8. Strømforsyning (7,5 A) |
| 4. Cigaretlighter (10 A) | 9. Betjeningsanordning (2 A) |
| 5. Infocenter (2 A) | 10. Motorforvarmning (60 A) |

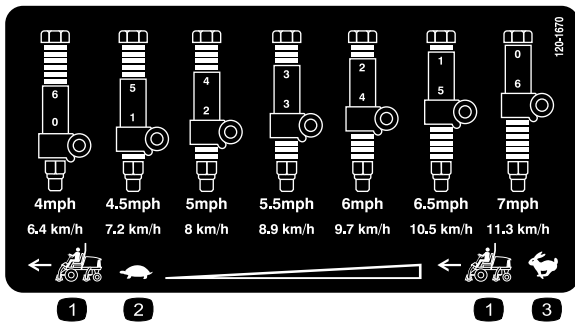

120-1670

decal120-1670

- | | |
|--------------------------------|-----------|
| 1. Traktionsenhedens hastighed | 3. Hurtig |
| 2. Langsom | |

REELMASTER 7000 QUICK REFERENCE AID

CHECK/SERVICE (DAILY)

1. ENGINE OIL LEVEL
2. HYDRAULIC OIL FLUID LEVEL
3. ENGINE COOLANT LEVEL
4. FUEL - DIESEL ONLY
5. FUEL/WATER SEPARATOR
6. RADIATOR SCREEN
7. AIR CLEANER
8. BRAKE FUNCTION
9. TIRE PRESSURE: 12-15 PSI/83-1,03 BAR
WHEEL NUT TORQUE: 93 FT/LB (127 N·m)

CHECK/SERVICE
(SEE OPERATOR'S MANUAL)

10. BATTERY
11. BELTS (FAN, ALT.)
12. PLANETARY GEAR DRIVE
13. INTERLOCK SYSTEM
14. REAR AXLE
15. ENGINE OIL DRAIN
16. GREASING

(SEE OPERATOR'S MANUAL)

SPECIFICATIONS/CHANGE INTERVALS

SEE OPERATOR'S MANUAL FOR INITIAL CHANGES.	FLUID TYPE	CAPACITY	CHANGE INTERVAL		FILTER PART NO.
			FLUID	FILTER	
A ENGINE OIL	15W-40 CI-4 03781	10 QUARTS	250 HOURS	250 HOURS	115-8527
	15W-40 CJ-4 03780	6 QUARTS			125-7025
B HYDRAULIC FLUID	ISO VG 46/68	8,25 GALLONS	800 HOURS	800 HOURS	75-1310
C HYDRAULIC FILTER				800 HOURS	94-2621
D HYDRAULIC BREATHER				800 HRS/YRLY	115-9793
E FUEL SYSTEM	> 32 F	NO. 2 DIESEL	800 HOURS	400 HOURS/ YEARLY	110-9049 03781
	< 32 F	NO. 1 DIESEL	DRAIN/FLUSH		125-2915 03780
F ENGINE COOLANT	50% WATER 50% ETHYL GLYCOL	9 QUARTS	DRAIN & FLUSH EVERY 2 YRS.		
G PRIMARY AIR FILTER					SEE SERVICE INDICATOR
H SAFETY AIR FILTER					SEE OPERATOR'S MANUAL
I REAR AXLE	85W-140	80 OUNCES	800 HOURS		110-4812 V61
J PLANETARY DRIVE	85W-140	20 OUNCES	800 HOURS		

130-1651

130-1651

1. Læs *betjeningsvejledningen* for at få yderligere oplysninger om vedligeholdelse og reparation af maskinen.



Batterisymboler

Nogle af eller alle disse symboler findes på batteriet.

- | | |
|---|---|
| 1. Eksplosionsfare | 6. Hold omkringstående på sikker afstand af batteriet. |
| 2. Ingen ild, åben flamme eller rygning | 7. Bær beskyttelsesbriller; eksplosive gasser kan forårsage blindhed og andre personskader. |
| 3. Kaustisk væske/fare for kemisk forbrænding | 8. Batterisyre kan forårsage blindhed og alvorlige forbrændinger. |
| 4. Bær beskyttelsesbriller. | 9. Skyl omgående øjnene med vand, og søg hurtigt læge. |
| 5. Læs <i>betjeningsvejledningen</i> . | 10. Indeholder bly; må ikke kasseres |

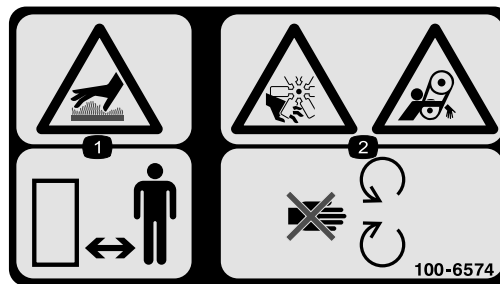

100-6574

- | | |
|--|---|
| 1. Fare for varme overflader – hold omkringstående på afstand. | 2. Fare for amputation af hånd, rotor; klemningsfare, rem – hold afstand til bevægelige dele. |
|--|---|

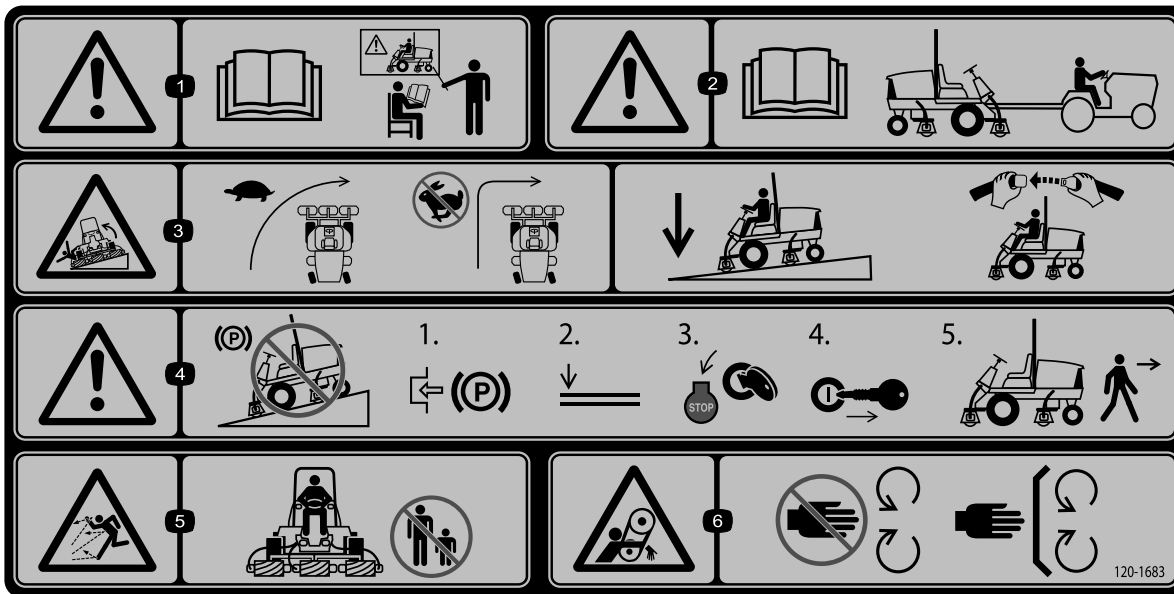

120-1683

- | | |
|---|--|
| 1. Advarsel – læs <i>betjeningsvejledningen</i> . Alle operatører skal uddannes inden brug af maskinen. | 4. Advarsel – parker ikke maskinen på skråninger. Aktiver parkeringsbremsen, sænk klippeenhederne, sluk for motoren, og tag nøglen ud, før du forlader maskinen. |
| 2. Advarsel – læs <i>betjeningsvejledningen</i> , før maskinen bugseres. | 5. Fare for udslængede genstande – hold omkringstående på afstand. |
| 3. Tippefare – kørsel langsomt, når du drejer. Foretag ikke skarpe sving ved høje hastigheder. Sænk klippeenheden, når du kører ned ad skråninger. Brug et styrtøjlesystem samt sikkerhedssele. | 6. Klemningsfare, rem – hold afstand til bevægelige dele. Hold alle afskærmninger og sikkerhedsanordninger på plads. |

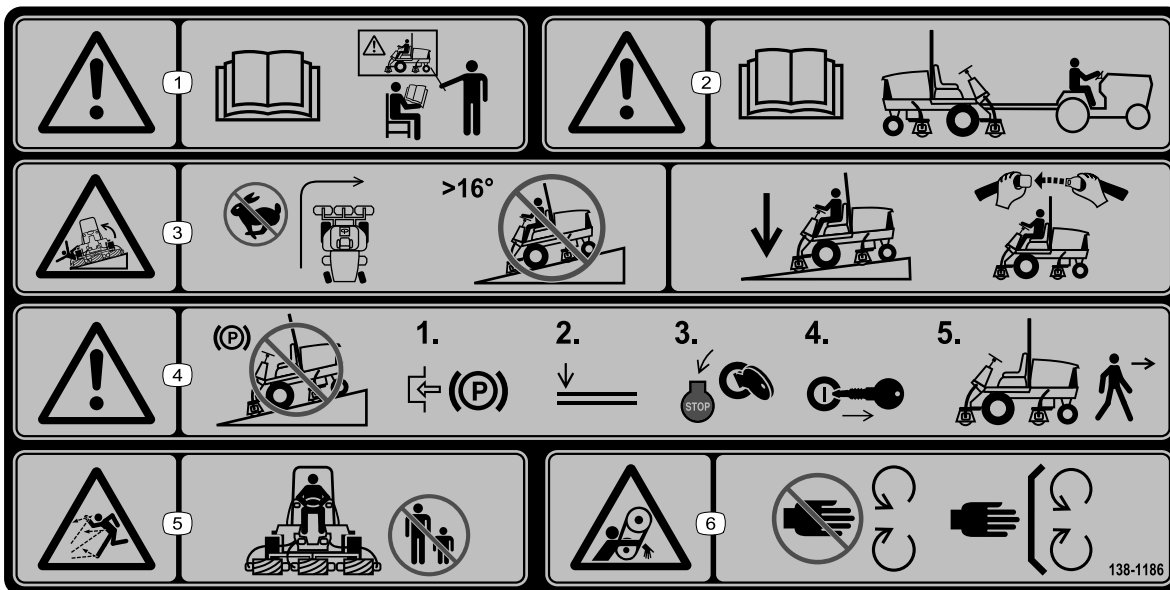

decal138-1186

138-1186

(Påsættes over delnr. 120-1683 i overensstemmelse med CE)

Bemærk: Denne maskine overholder industristandarden for stabilitetsprøvning i afprøvningen af statisk stabilitet, sidestabilitet og stabilitet i længderetningen ved den anbefalede maksimale hældning, der er angivet på mærkaten. Læs instruktionerne til betjening af maskinen på skrån timer i betjeningsvejledningen, og gennemgå de forhold, under hvilke maskinen skal betjenes, for at afgøre, om du kan betjene maskinen under forholdene på den pågældende dag og det pågældende sted. Ændringer i terrænet kan medføre en ændring i betjeningen af maskinen på skrån timer. Hvis det er muligt, skal klippeenhederne holdes sænket til jorden, mens maskinen betjenes på skrån timer. Hævning af klippeenhederne under betjening på skrån timer kan gøre maskinen ustabil.

1. Advarsel – læs *betjeningsvejledningen*. Brug ikke maskinen uden at være uddannet til det.
2. Advarsel – læs *betjeningsvejledningen*, før maskinen trækkes.
3. Risiko for væltning – drej ikke ved høj hastighed, og kørsel ikke på tværs af skrån timer med en hældning på mere end 16 grader.
4. Sænk klippeenhederne ved kørsel på skrån timer. Brug et styrtøjlesystem samt sikkerhedssele.
5. Advarsel – parker ikke maskinen på skrån timer. Aktiver parkeringsbremsen, sænk klippeenhederne, sluk for motoren, og tag tændingsnøglen ud, før du forlader maskinen.
6. Fare for udslyngede genstande – Hold omkringstående på sikker afstand af maskinen.
7. Fare for at blive viklet ind, rem – hold afstand til bevægelige dele. Hold alle afskærmninger og sikkerhedsanordninger på plads.

Opsætning

Løsdele

Brug skemaet herunder til at kontrollere, at alle dele er blevet leveret.

Fremgangsmåde	Beskrivelse	Antal	Anvendelse
1	Kræver ingen dele	–	Justering af støtterullerne
2	Advarselsmærkat	1	Udskift mærkat for overensstemmelse med CE.
3	Hjelmlåsebeslag Nitte Skruer (1/4" x 2") Flad spændeskive (1/4") Låsemøtrik (1/4")	1 2 1 2 1	Installer motorhjelmens lås i overensstemmelse med europæiske CE-krav.
4	Forreste slangeholder (højre) Forreste slangeholder (venstre)	1 1	Montering af klippeenhederne.
5	Kræver ingen dele	–	Justering af plænekompressionsfjederen.
6	Støtteben til klippeenhed	1	Brug af støtteben til klippeenheden.
7	Kræver ingen dele	–	Smøring af maskinen.
8	Kræver ingen dele	–	Kontrol af smøremiddelstanden i bagakslen, hydraulikvæskestanden og motoroliestanden.
9	Målestang	1	Brug af målestangen til at justere klippeenheden.

Medier og øvrige dele

Beskrivelse	Antal	Anvendelse
Betjeningsvejledning	1	Læs vejledningen før betjening af maskinen.
Ejerens motorvejledning	1	Læs vejledningen før betjening af motoren.
Overensstemmelseserklæring	1	Dette dokument angiver overensstemmelse med CE-krav.

Bemærk: Maskinens venstre og højre side er som set fra den normale betjeningsposition.

1

Justering af støtterullerne

Kræver ingen dele

Fremgangsmåde

Afhængig af hvilken bredde klippeenheder der skal installeres på traktionsenheden, skal støtterullerne justeres som følger:

Parker maskinen på en plan overflade, aktiver parkeringsbremsen, sluk for motoren, og tag nøglen ud.

- Hvis du bruger 69 cm klippeenheder, skal rullerne monteres i de øverste monteringshuller på støtteenhedens kanaler (Figur 3).
- Hvis du bruger 81 cm klippeenheder, skal rullerne monteres i de nederste monteringshuller på støtteenhedens kanaler (Figur 3).

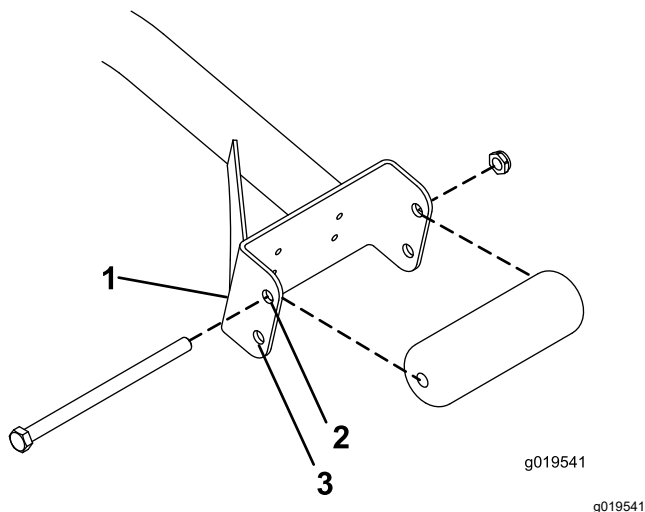

Figur 3

1. Støtteenhedens kanal
2. Brug dette hul til 69 cm klippeenheder.
3. Brug dette hul til 81 cm klippeenheder.

2

Udskiftning af advarselsmærkaten i overensstemmelse med CE

Dele, der skal bruges til dette trin:

1	Advarselsmærkat
---	-----------------

Fremgangsmåde

På maskiner, der kræver CE-overensstemmelse, skal CE-advarselsmærkaten (delnr. 138-1186) monteres over standard-advarselsmærkaten (delnr. 120-1683).

3

Installation af motorhjelmens lås i overensstemmelse med CE

Dele, der skal bruges til dette trin:

1	Hjelmlåsebeslag
2	Nitte
1	Skrue (1/4" x 2")
2	Flad spændeskive (1/4")
1	Låsemøtrik (1/4")

Fremgangsmåde

1. Fjern motorhjelmlåsen fra hjelmlåsebeslaget (Figur 4).

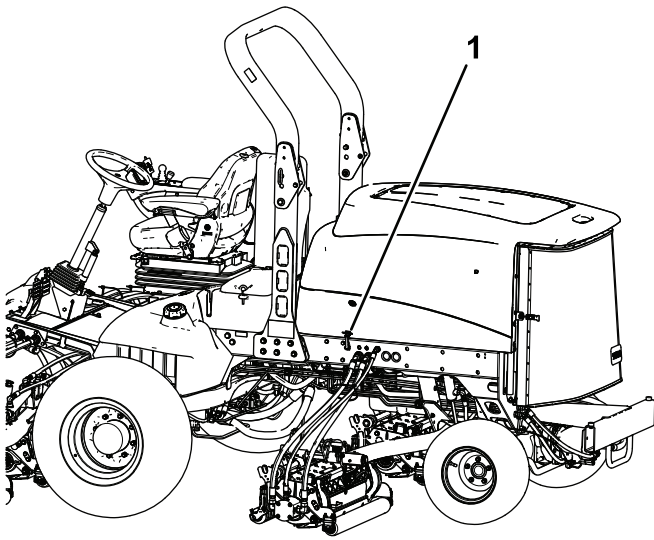

Figur 4

g200373

1. Motorhjelmslås

2. Fjern de to nitter, der fastholder hjelmlåsebeslaget på hjelmen (Figur 5).

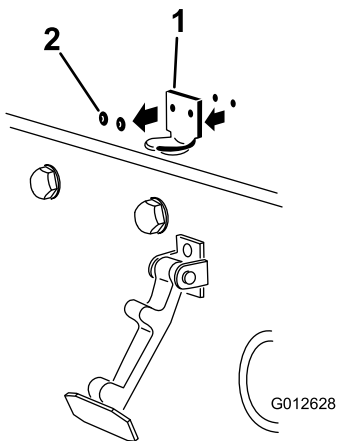

Figur 5

g012628

1. Hjelmlåsebeslag 2. Nitter

3. Fjern hjelmlåsebeslaget fra motorhjelmen.
4. Når du nivellerer monteringshullerne, skal du placere CE-låsebeslaget og hjelmlåsebeslaget på motorhjelmen.

Bemærk: Låsebeslaget skal være placeret mod hjelmen (Figur 5).

Fjern ikke bolt- og møtriksamlingen fra låsebeslagets arm.

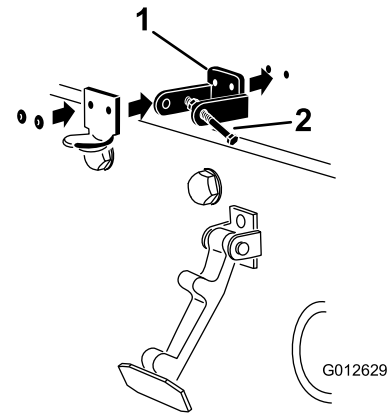

Figur 6

g012629

1. CE-låsebeslag 2. Bolt- og møtriksamling

5. Ret spændeskiverne ind efter hullerne på indersiden af motorhjelmen.
6. Nit beslagene og spændeskiverne fast til motorhjelmen (Figur 6).
7. Sæt låsen fast på hjelmlåsebeslaget (Figur 7).

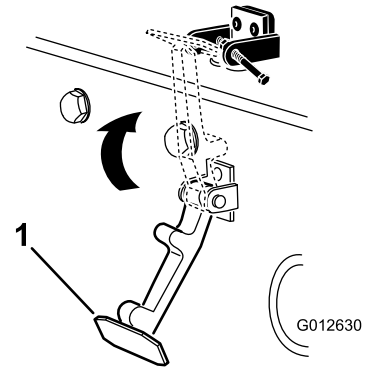

Figur 7

g012630

1. Motorhjelmslås

8. Skru bolten ind i den anden arm på hjelmlåsebeslaget for at låse låsen på plads (Figur 8).

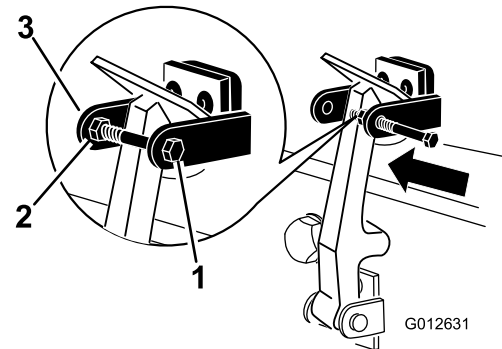

Figur 8

g012631

1. Bolt 2. Møtrik 3. Arm på hjelmlåsebeslag

9. Spænd bolten godt, men spænd ikke møtrikken.

4

Montering af klippeenhederne

Dele, der skal bruges til dette trin:

1	Forreste slangeholder (højre)
1	Forreste slangeholder (venstre)

Fremgangsmåde

1. Fjern knivcylindermotorerne fra leveringsbeslagene.
2. Fjern og bortskaf leveringsbeslagene.
3. Tag klippeenhederne ud af papkasserne.
4. Saml og juster som beskrevet i *betjeningsvejledningen* til klippeenheden.
5. Sørg for, at kontravægten (Figur 9) er monteret i den rigtige ende af klippeenheden som beskrevet i *betjeningsvejledningen* til klippeenheden.

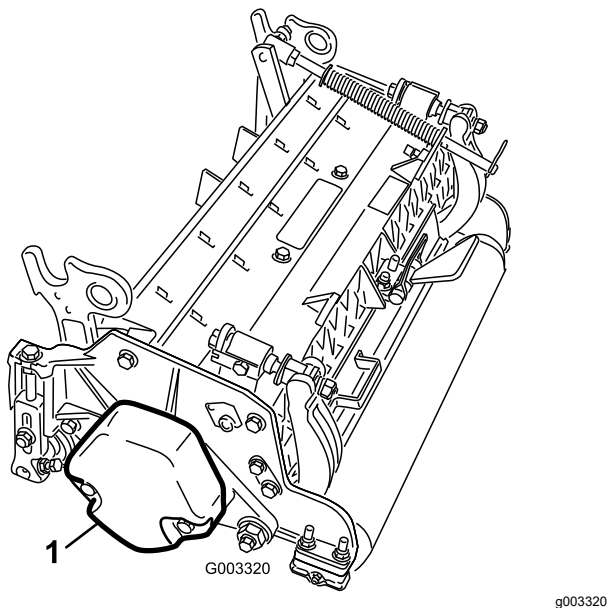

Figur 9

1. Kontravægt

6. Du skal sørge for, at plænekompressionsfjederen monteres på samme side som knivcylinderens drivmotor på hver klippeenhed. Udfør følgende trin for at ændre fjederens placering:

- A. Fjern de to bræddebolte og møtrikker, der fastgør stangbeslaget på klippeenhedens tapper (Figur 10).

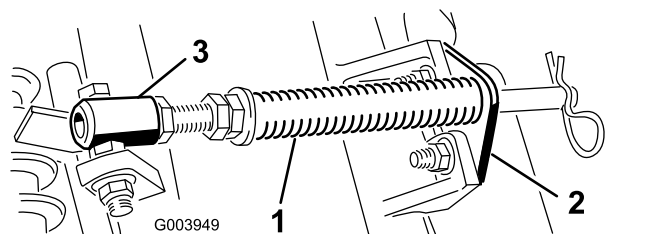

Figur 10

1. Plænekompressionsfjeder 3. Fjederrør
2. Stangbeslag

- B. Fjern den flangemøtrik, som fastgør fjederrørets bolt på bærerammens tap (Figur 10).
- C. Fjern enheden.
- D. Monter fjederrørets bolt på den modsatte tap på bærerammen, og fastgør med flangemøtrikken.

Bemærk: Placer boltens hoved på tappens udvendige side som vist i Figur 11.

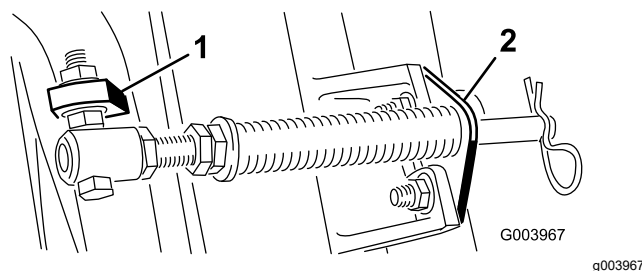

Figur 11

1. Modsatte bærerammes tap 2. Stangbeslag

- E. Monter stangbeslaget på klippeenhedens tapper med bræddebolte og møtrikker (Figur 11). Monter den venstre slangeholder foran på klippeenhedens tapper, når stangbeslaget monteres (Figur 13).

Vigtigt: På klippeenhed 4 (forrest til venstre) og klippeenhed 5 (forrest til højre) bruges stangbeslagets monteringsmøtrikker til at montere slangeholderne forrest på klippeenhedens tapper. Slangeholderne skal læne imod den midterste klippeenhed (Figur 12 til Figur 14).

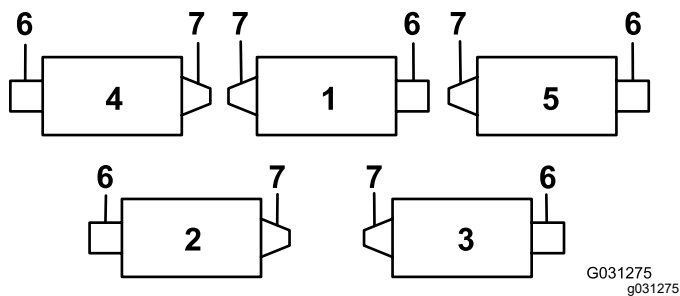

Figur 12

- | | |
|------------------|----------------------|
| 1. Klippeenhed 1 | 5. Klippeenhed 5 |
| 2. Klippeenhed 2 | 6. Knivcylindermotor |
| 3. Klippeenhed 3 | 7. Vægt |
| 4. Klippeenhed 4 | |

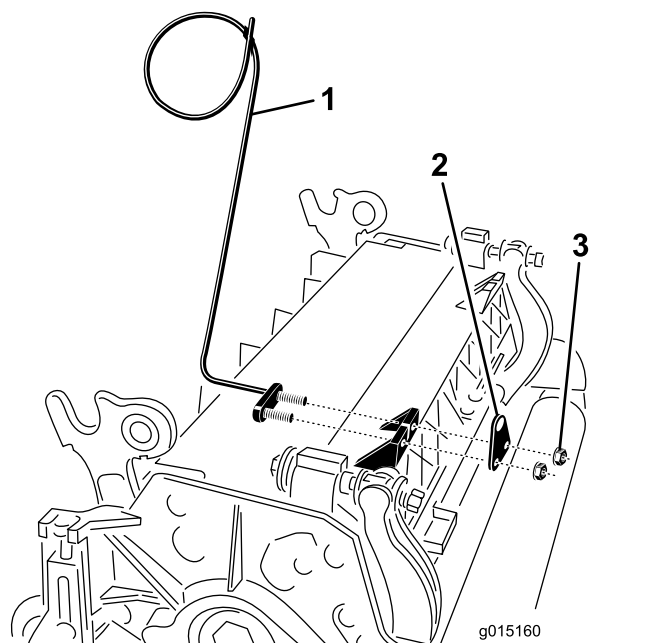

Figur 13

- | | |
|---------------------------------------|--------------|
| 1. Slangeholder (den venstre er vist) | 3. Møtrikker |
| 2. Stangbeslag | |

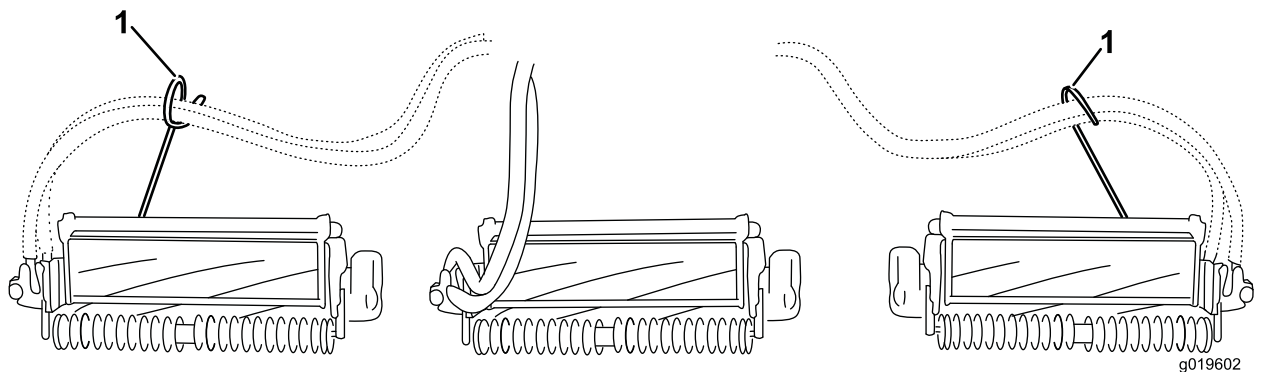

Figur 14

1. Slangeholderne (hver enkelt skal læne imod den midterste klippeenhed)

Bemærk: Ved montering eller afmontering af klippeenheder skal det sikres, at låseclipsen er monteret i fjederstangens hul ved siden af stangbeslaget. Ellers skal du montere låseclipsen i hullet i stangens ende.

7. Øg styringen på de bageste klippeenheder ved at fjerne de to drejefstandsbojsninger, skruer med unbrakokærv og flangelåsemøtrikker (Figur 15) fra bærerammerne på de bageste klippeenheder (klippeenhed 2 og 3). Se Figur 12.

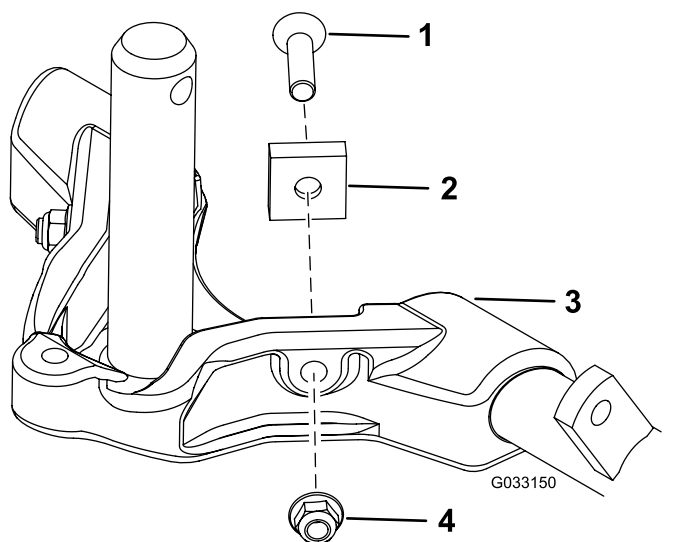

Figur 15

- | | |
|--------------------------|---------------------|
| 1. Skruer med unbrakokær | 3. Bæreramme |
| 2. Drejefstandsklods | 4. Flangelåsemøtrik |

8. Sænk alle løftearme fuldstændigt.
9. Smør bærerammens aksel med smørefedt (Figur 16).

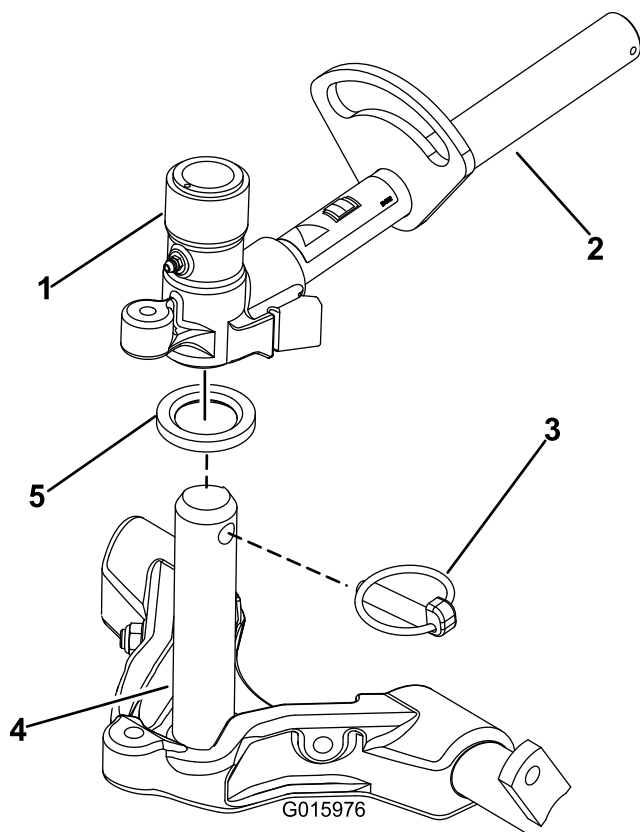

Figur 16

- | | |
|----------------------------|-------------------|
| 1. Løftearmens drejegaffel | 4. Bærerammeaksel |
| 2. Løftearm | 5. Trykskive |
| 3. Sikringstap | |

10. Hvad angår de forreste klippeenheder, skubbes en klippeenhed ind under løftearmen, mens bærerammeakslen sættes op i løftearmens drejegaffel (Figur 16).

Sørg for, at trykskiven er placeret på bærerammens aksel.

11. Fastgør bærerammens aksel på løftearmsgafflen med sikringstappen (Figur 16).
12. For at låse (fastgøre) styringen på klippeenhederne skal drejegafflen fastgøres på bærerammen med låsestiften (Figur 17).

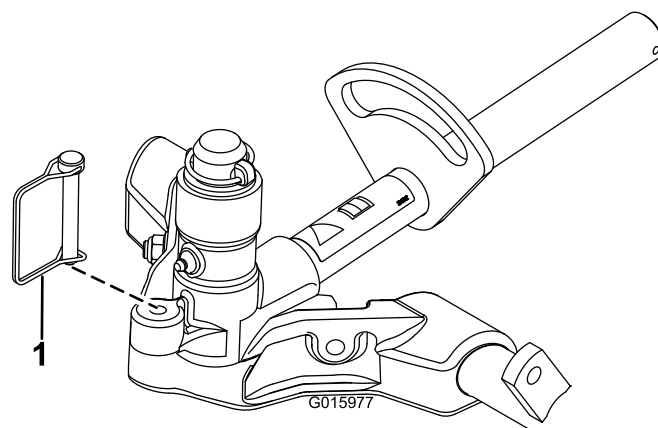

Figur 17

1. Låsestift

Bemærk: Brug fast styring, når du klipper på skrånninger.

13. Brug følgende procedure for de bageste klippeenheder, når klippehøjden er over 1,9 cm.
 - A. Fjern den ringstift og skive, der fastgør løftearmens drejehjule til løftearmen, og skub løftearmens drejehjul ud af løftearmen (Figur 18).

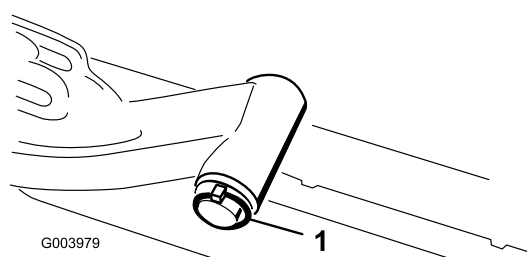

Figur 18

1. Ringstift og skive på løftearmens drejehjul

- B. Sæt løftearmsgafflen på bærerammens aksel (Figur 16).
- C. Sæt løftearmens aksel ind i løftearmen, og fastgør den med spændeskiven og ringstiften (Figur 18).

14. Fastgør løftearmskæden til kædebeslaget med låsestiften (Figur 19).

Bemærk: Brug det antal kædeled, der er anført i betjeningsvejledningen til klippeenheten.

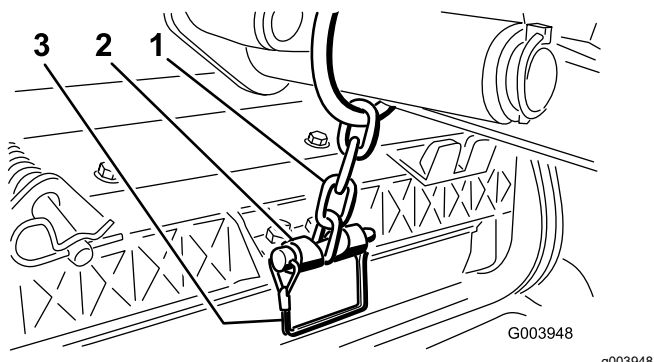

Figur 19

1. Løftearmskæde
2. Kædebeslag
3. Låsestift

15. Kom rent smørefedt på knivcylindermotorens notaksel.
16. Smør knivcylindermotorens O-ring, og monter den på motorflangen.
17. Monter motoren ved at dreje den med uret, således at motorflangerne går fri af boltene (Figur 20).

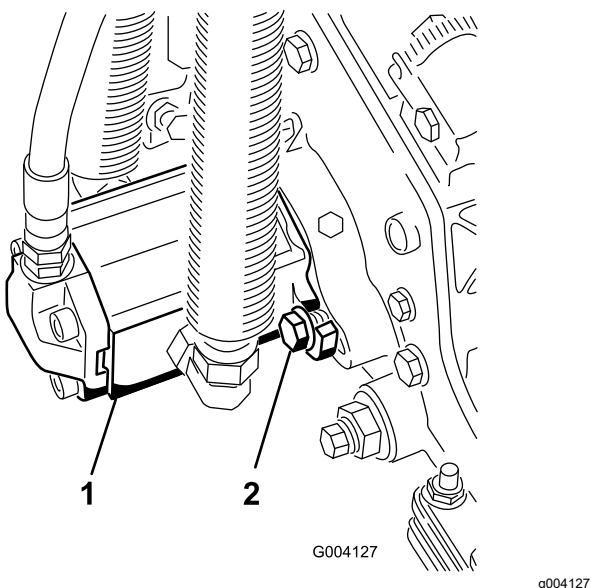

Figur 20

1. Knivcylinders drivmotor
2. Monteringsbolte

18. Drej motoren mod uret, indtil flangerne indeslutter boltene, og tilspænd derefter boltene.

Vigtigt: Sørg for, at knivcylindermotorens slanger ikke er snoede, bukkede eller kan komme i klemme.

5

Justering af plænekompen-sationsfjederen

Kræver ingen dele

Fremgangsmåde

Plænekompen-sationsfjederen (Figur 21) overfører vægt fra forrullen til bagrullen. Dette medvirker til at reducere dannelsen af et bølgemønster i plænen, også kaldet ondulation.

Vigtigt: Foretag justeringerne af fjederen, mens klippeenheten er monteret på traktionsenheden, vender lige frem og er sænket ned på gulvet.

1. Sørg for, at låseclipsen er monteret i det bageste hul i fjederstangen (Figur 21).

Bemærk: Ved eftersyn af klippeenheten skal låseclipsen flyttes til fjederstangens hul ved siden af plænekompen-sationsfjederen.

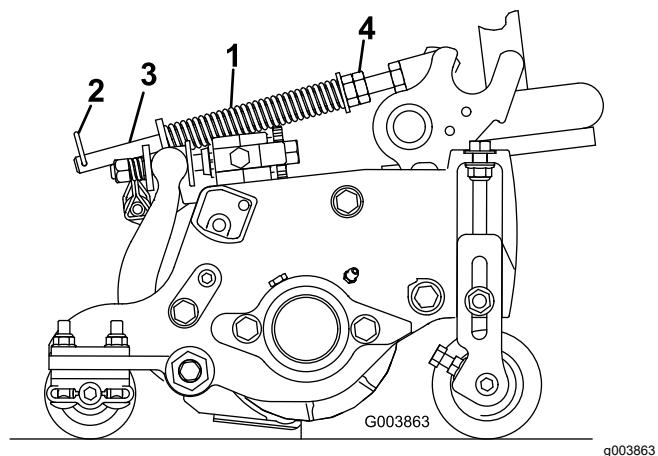

Figur 21

1. Plænekompen-sationsfjeder
2. Låseclips
3. Fjederstang
4. Sekskantmøtrikker

2. Stram sekskantmøtrikkerne på fjederstangens forende, indtil fjederens sammentrykkede længde er 15,9 cm. Se Figur 21.

Bemærk: Ved drift i ujævnt terræn skal fjederlængden mindskes med 13 mm. Kontakten med terrænet vil blive mindsket let.

Bemærk: Du skal nulstille indstillingen for plænekompen-sation, hvis du ændrer enten indstillingen af klippehøjden eller indstillingen af klipningens aggressivitet.

6

Brug af støtteben til klippeenheden

Dele, der skal bruges til dette trin:

1	Støtteben til klippeenhed
---	---------------------------

Fremgangsmåde

Når du skal vippe klippeenheden for at blottlægge bundkniven/knivcylinderen, skal bagenden af klippeenheden understøttes med støttebenet for at sikre, at møtrikkerne på den bageste del af bundtværstangens justeringskruer ikke hviler på arbejdsfladen ([Figur 22](#)).

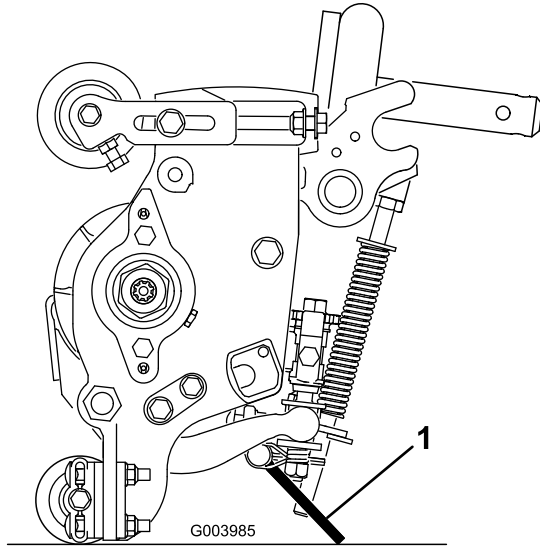

Figur 22

1. Støtteben til klippeenhed

Fastgør støttebenet til kædebeslaget med låsestiften ([Figur 23](#)).

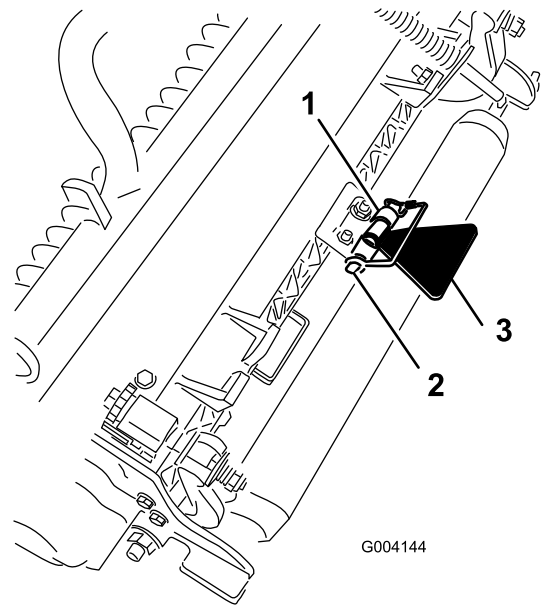

Figur 23

1. Kædebeslag
2. Låsestift
3. Støtteben til klippeenhed

7

Smøring af maskinen

Kræver ingen dele

Fremgangsmåde

Påfør smørefedt før maskinen betjenes for at sikre korrekt smøring. Se [Smøring \(side 41\)](#). Hvis maskinen ikke indfedtes ordentligt, kan det føre til for tidligt svigt i de afgørende elementer.

8

Kontrol af olie- og væskestande

Kræver ingen dele

Fremgangsmåde

1. Kontroller smøremiddelstanden i bagakslen, før du starter motoren for første gang. Se [Kontrol af bagakslens oliestand \(side 51\)](#).
2. Kontroller hydraulikvæskestanden, før motoren startes første gang. Se [Kontrol af hydrauliksystemet \(side 27\)](#).
3. Kontroller motoroliestanden, før og efter motoren startes første gang. Se [Kontrol af motoroliestanden \(side 28\)](#).

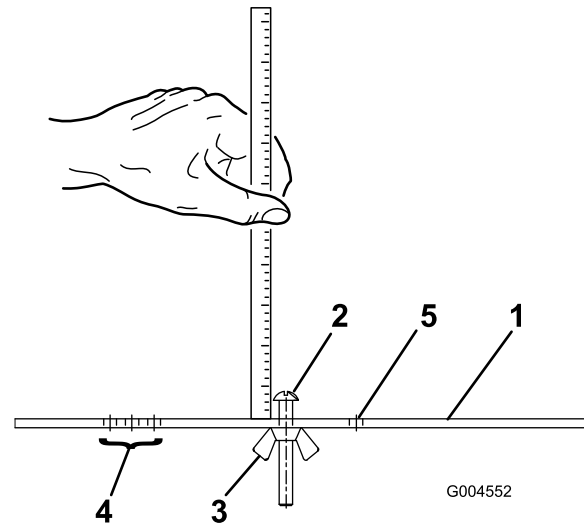

Figur 24

1. Målestang
2. Højdejusteringsskrue
3. Møtrik
4. Huller til indstilling af trimmehøjde (HOG)
5. Hul ikke i brug

g004552

9

Brug af målestangen

Dele, der skal bruges til dette trin:

1	Målestang
---	-----------

Fremgangsmåde

Brug af målestangen til at justere klippeenheden. Se [betjeningsvejledningen](#) til klippeenheden for oplysninger om justeringsproceduren ([Figur 24](#)).

Produktoversigt

Betjeningsanordninger

Bremsepedaler

To fodpedaler (Figur 25) aktiverer de individuelle hjulbremser, der bruges til at hjælpe med at vende maskinen og for at få bedre trækraft på bakkeskråninger.

Pedallåsepind

Pedallåsepinden (Figur 25) kobler pedalerne sammen og aktiverer parkeringsbremsen.

Parkeringsbremsepedal

For at aktivere parkeringsbremsen (Figur 25) skal pedalerne forbindes med pedallåsepinden. Træd ned på den højre bremsepedal, mens du træder ned på tåpedalen. Parkeringsbremsen udløses ved at træde en af bremsepedalerne ned, indtil parkeringsbremselåsen trækkes tilbage.

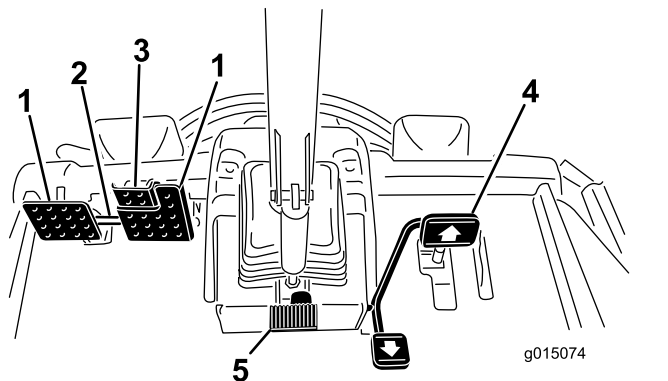

Figur 25

- | | |
|--------------------------|-------------------------|
| 1. Bremsepedal | 4. Traktionspedal |
| 2. Pedallåsepind | 5. Ratindstillingspedal |
| 3. Parkeringsbremsepedal | |

Traktionspedal

Traktionspedalen (Figur 25) styrer maskinens kørsel frem og tilbage. Tryk på den øverste del af pedalen for at køre fremad og på den nederste del af pedalen for at bakke. Kørselshastigheden er proportional med, hvor langt du træder pedalen ned. Hvis der skal køres med maksimal hastighed, skal pedalen trykkes ned, mens gashåndtaget står i HURTIG position.

Sådan standser du maskinen: Let foden fra traktionspedalen, og lad pedalen vende tilbage til midterpositionen.

Ratindstillingspedal

Hvis du ønsker at vippe rattet mod dig selv, skal du trykke ned på fodpedalen (Figur 25), og trække ratstammen mod dig selv til den mest behagelige position, og dernæst slippe pedalen.

Klippehastighedsbegrænsere

Når klippehastighedsbegrænseren (Figur 26) er vippet op, regulerer den klippehastigheden og lader klippeenhederne blive koblet til. Hver afstandsbojsning justerer klippehastigheden med 0,8 km/t. Jo flere afstandsbojsninger, der er oven på bolten, desto langsommere kører maskinen. Hvis maskinen skal transporteres, skal klippehastighedsbegrænseren vippes tilbage for at opnå maksimal transporthastighed.

Hastighedsbegrænserskruer

Juster skruen/-erne (Figur 26) for at begrænse, hvor meget du kan træde traktionspedalen fremad eller bagud for at begrænse hastigheden.

Vigtigt: Hastighedsbegrænserskruen skal standse traktionspedalen, før pumpen når sin fulde vandringslængde. Ellers kan pumpen blive beskadiget.

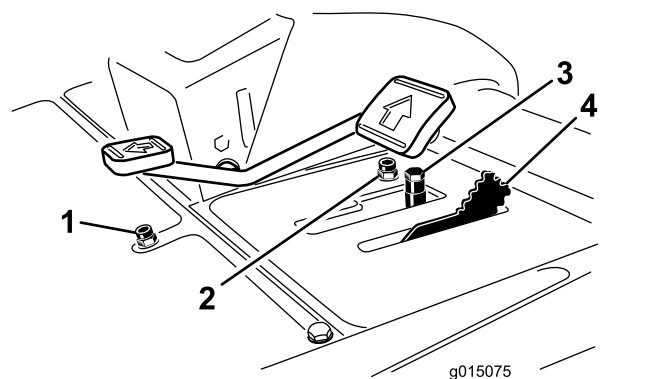

Figur 26

- | | |
|--------------------------------------|--|
| 1. Hastighedsbegrænserskrue (bak) | 3. Afstandsklodser (bak) |
| 2. Hastighedsbegrænserskrue (fremad) | 4. Klippehastighedsbegrænsere (fremad) |

Sænk+klip/hæv-håndtag

Dette håndtag (Figur 27) hæver og sænker klippeenhederne og starter og standser endvidere klippecylindrene, når du aktiverer dem i klippetilstanden. Du kan ikke sænke klippeenhederne, når klippe-/transporthåndtaget står i transportpositionen.

Tændingskontakt

Tændingskontakten (Figur 27) har tre positioner: FRA, TÆNDT/FORVARM og START.

InfoCenter

Infocenterets LCD-display viser oplysninger om maskinen, som f.eks. driftsstatus, diverse diagnostikoplysninger samt andre oplysninger (Figur 27).

Kraftudtagskontakt

Kraftudtagskontakten (Figur 27) har to positioner: START og STOP. Tryk kraftudtagsknappen fremad for at aktivere klippeenhedens skæreknive. Tryk knappen tilbage for at udkoble driften af klippeenhedens skæreknive.

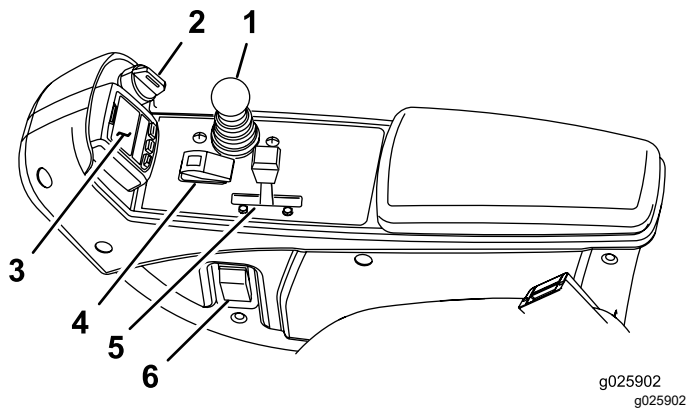

Figur 27

- | | |
|------------------------|-------------------------------|
| 1. Sænklip/hæv-håndtag | 4. Kraftudtagskontakt |
| 2. Tændingskontakt | 5. Kontakt til motorhastighed |
| 3. InfoCenter | 6. Forlygtekontakt |

Kontakt til motorhastighed

Skub kontakten til motorhastighed (Figur 27) fremad for at øge motorens hastighed og bagud for at mindske hastigheden.

Forlygtekontakt

Drej kontakten nedad for at tænde forlygterne (Figur 27).

Stikkontakt

Brug stikkontakten (Figur 28) til at strømføde ekstra, elektrisk tilbehør med 12 V.

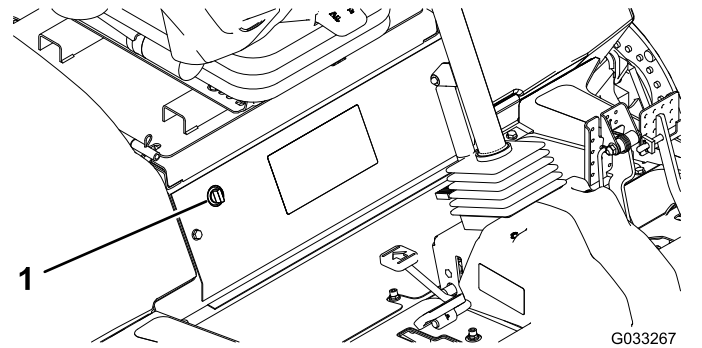

Figur 28

1. Stikkontakt

Poseholder

Anvend poseholderen (Figur 29) til opbevaring.

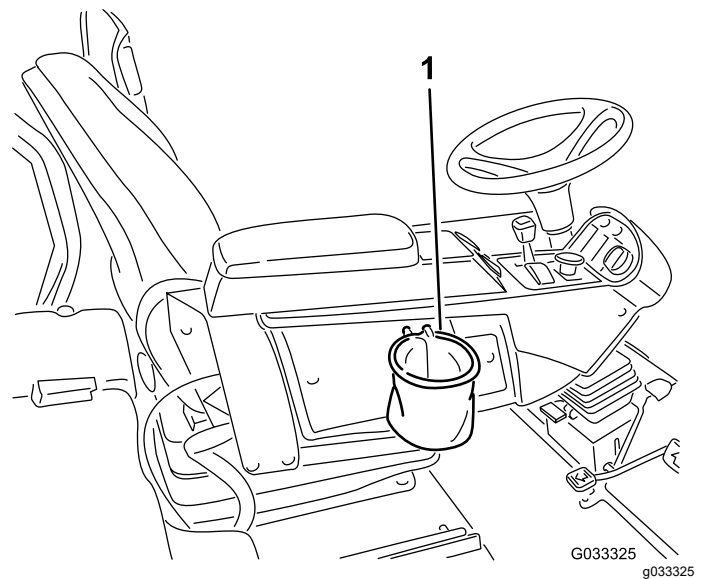

Figur 29

1. Poseholder

Baglappingshåndtag

Brug baglappingshåndtagene til at baglappe knivcylindrene (Figur 30).

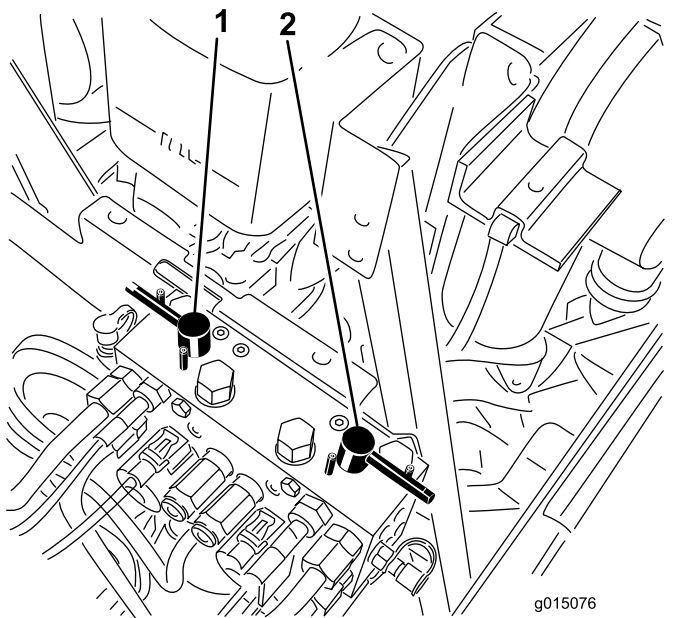

Figur 30

1. Forreste baglapningsgreb 2. Bageste baglapningsgreb

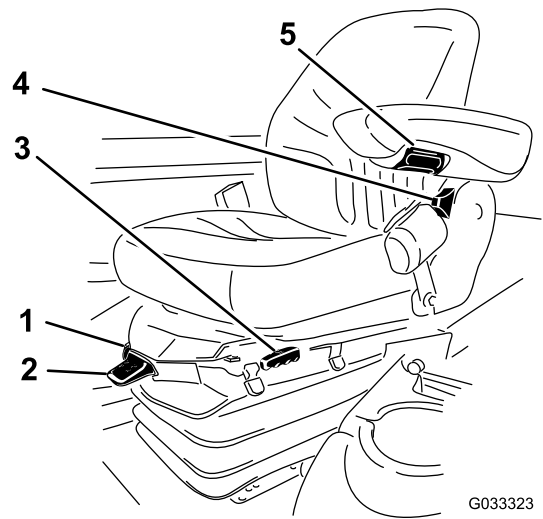

Figur 31

1. Vægtmåler 2. Vægtjusteringshåndtag 3. Sædejusteringshåndtag 4. Håndtag til justering af ryglæn 5. Indstillingsknap til armlæn

Indstilling af sædet

Sædejusteringshåndtag

Træk håndtaget ud for at skyde sædet frem eller tilbage (Figur 31).

Indstillingsknap til sædearmlæn

Drej knappen for at indstille sædearmlænets vinkel (Figur 31).

Håndtag til justering af ryglæn

Flyt håndtaget for at justere ryglænets hældning (Figur 31).

Vægtmåler

Vægtmåleren angiver, hvornår sædet er justeret til din vægt (Figur 31). Du kan justere højden ved at placere affjedringen inden for det grønne område.

Vægtjusteringshåndtag

Indstil sædet efter din vægt (Figur 31). Træk op i håndtaget for at øge lufttrykket, og tryk det ned for at reducere lufttrykket. Den korrekte justering opnås, når vægtmåleren befinder sig i det grønne område.

Brug af infocenterets LCD-display

Infocenterets LCD-display viser oplysninger om din maskine, som f.eks. driftsstatus, diverse diagnostikoplysninger og andre oplysninger (Figur 32) Infocenteret har et velkomstbillede og en hovedinformationsskærm. Du kan skifte mellem velkomstbilledet og hovedinformationsskærmen på et hvilket som helst tidspunkt ved at trykke på en vilkårlig infocenter-knap og derefter vælge den korrekte retningspil.

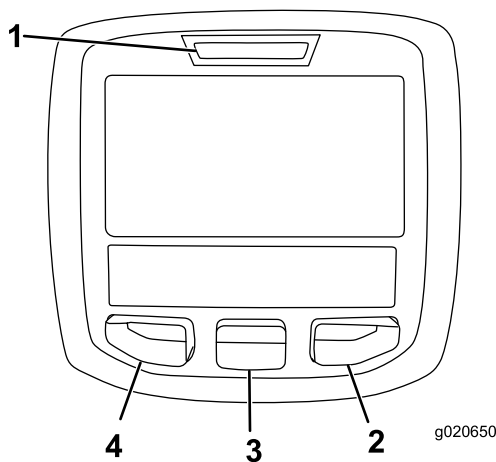

Figur 32

- | | |
|-----------------|-----------------|
| 1. Kontrollampe | 3. Midter-knap |
| 2. Højre-knap | 4. Venstre knap |















- Venstre-knap, menu-/tilbage-knap – tryk på denne knap for at gå ind på infocenterets menuer. Du kan bruge den til at gå ud af en menu, du i øjeblikket er inde i.
- Midter-knap – brug denne knap til at rulle ned i menuer.
- Højre-knap – brug denne knap til at åbne en menu, hvor en pil til højre viser, at der er yderligere indhold.
- Manuel omstyring af ventilator – tryk på venstre og højre knap samtidig for at aktivere denne funktion.
- Alarm – aktiveres, når skjolddækslerne sænkes eller ved rådgivnings- og fejlmeddelelser

Bemærk: Hver knaps funktion ændres afhængigt af, hvad der er påkrævet på et givet tidspunkt. For hver knap er der et ikon, der viser dens aktuelle funktion.

Ikonbeskrivelse for InfoCenter

SERVICE DUE	Angiver, når planlagt serviceeftersyn skal udføres
	Timer tilbage indtil service
	Nulstil servicetimer
	Infoikon
	Timetæller
	Hurtig
	Langsom
	Omstyring af ventilator – angiver, at ventilatoren kører baglæns
	Luftindtagsforvarmer er aktiv
	Hæv klippeenhederne
	Sænk klippeenhederne
	Operatøren skal sidde på sædet
	Indikator for parkeringsbremse – angiver, når parkeringsbremsen er i positionen On (Til)
H	Identificerer hastigheden som High (Høj)
N	Neutral
L	Identificerer hastigheden som Low (Lav)
	Kølevæskens temperatur – viser motorens kølevæskes temperatur i enten °C eller °F
	Temperatur (varm)
	Afvist eller ikke tilladt
	Kraftudtag er indkoblet
	Motorstart
	Stop eller afbryd

Ikonbeskrivelse for InfoCenter (cont'd.)

	Motor
	Tændingskontakt
	Angiver, når klippeenhederne sænkes
	Angiver, når klippeenhederne hæves
PIN	PIN-adgangskode
	Hydraulikvæsketemperatur – viser hydraulikvæskens temperatur
CAN	CAN-bus
	InfoCenter
Bad	Dårlig eller mislykkedes
	Pære
OUT	TEC-styreenhedens eller kontrolkablets udgangsstik i ledningsnettet
HI	Høj: over tilladt interval
LO	Lav: under tilladt interval
HI / LO	Udenfor interval
	Kontakt
	Operatøren skal slippe kontakten
	Operatøren skal skifte til den tilstand, der er angivet
Symboler kombineres ofte for at danne sætninger. Der vises nogle eksempler nedenfor.	
	Operatøren skal sætte maskinen i frigear
	Motorstart afvist
	Standstning af motor
	Motorkølevæske for varm

Ikonbeskrivelse for InfoCenter (cont'd.)

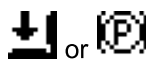
	Hydraulikolie for varm
	Sid ned, eller aktiver parkeringsbremse

 Der er kun adgang med PIN-kode

Brug af menuerne



For at gå ind på infocenterets menusystem skal du trykke på menuknappen, når du er på hovedskærmen. Det bringer dig til hovedmenuen. I disse tabeller kan du se en oversigt over de muligheder, der er tilgængelige i menuerne:





Hovedmenu	
Menuelement	Beskrivelse
Fejl	Fejlmenuen indeholder en liste over de seneste maskinfejl. Se <i>servicevejledningen</i> , eller henvend dig til din autoriserede Toro-forhandler for at få flere oplysninger om menuen Faults og oplysningerne indeholdt deri.
Service	Service menuen indeholder oplysninger om maskinen, såsom antal driftstimer og andre lignende tal.
Diagnostik	Diagnostik menuen viser status for hver af maskinens kontroller, sensorer og styreenhedsudgange. Du kan bruge den til fejlfinding af visse problemer, da den fortæller dig, hvilke af maskinens betjeningsanordninger, der er slået til eller fra.
Indstillinger	Menuen Indstillinger giver dig mulighed for at tilpasse og ændre konfigurationsvariablerne på infocenterets display.
Om	Menuen Om viser maskinens modelnummer, serienummer og softwareversion.

Service	
Menuelement	Beskrivelse

Hours	Menuen Hours (timer) viser det samlede antal timer, som maskinen, motoren og kraftudtaget har været tændt, såvel som det antal timer, maskinen er blevet transporteret, og hvornår det er tid til et serviceeftersyn.
Counts (optællinger)	Menuen Counts (optællinger) viser adskillige optællinger, maskinen har gennemgået.

Diagnostik	
Menuelement	Beskrivelse
Cutting Units	Angiver inputs, kvalifikatorer og outputs til hævnning og sænkning af klippeenhederne
Høj/lav kørselshastighed	Angiver inputs, kvalifikatorer og outputs til kørsel i transportfunktion
Kraftudtag	Angiver inputs, kvalifikatorer og outputs til aktivering af kraftudtagets kredsløb
Engine Run	Angiver inputs, kvalifikatorer og outputs til start af motoren
Backlap	Angiver inputs, kvalifikatorer og outputs til brug af baglapningsfunktionen

Indstillinger	
Menuelement	Beskrivelse
Enheder	Styrer enhederne, der anvendes på infocenteret. Du kan vælge mellem britiske eller metriske enheder
Sprog	Styrer sprogene, der anvendes på infocenteret*
LCD Backlight	Styrer LCD-displayets lysstyrke
LCD Contrast	Styrer LCD-displayets kontrast
Cylinderhastighed for forreste baglapning	Styrer hastigheden på de forreste knivcylindre i baglapningstilstand
Cylinderhastighed for bageste baglapning	Styrer hastigheden på de bageste knivcylindre i baglapningstilstand
Protected Menus (beskyttede menuer)	Giver den tilsynsførende/mechanikeren adgang til beskyttede menuer ved at angive en adgangskode
Automatisk tomgang 	Styrer den tilladte tid, før motoren går tilbage til lav tomgang, når maskinen står stille
Skæreknavsantal 	Styrer antallet af skæreknive på knivcylinderen for cylinderhastigheden

Klippehastighed 	Styrer kørselshastigheden til fastlæggelse af cylinderhastigheden
Klippehøjde 	Styrer klippehøjden til fastlæggelse af cylinderhastigheden
Forreste cylinder, o/min 	Viser den beregnede cylinderhastighedsposition for de forreste knivcylindre. Knivcylindrene kan også justeres manuelt
Bageste cylinder, o/min 	Viser den beregnede cylinderhastighedsposition for de bageste knivcylindre. Knivcylindrene kan også justeres manuelt

*Kun den tekst, som vises til operatøren, er oversat. Fejl-, service- og diagnostik vises til serviceteknikere. Titelne vises på det valgte sprog, men menupunkterne er på engelsk.

 Beskyttet under Beskyttede menuer – kun adgang ved at indtaste pinkode

About (om)	
Menuelement	Beskrivelse
Model	Viser maskinens modelnummer
SN	Viser maskinens serienummer
Hovedstyreenhedens version	Viser softwareversionen for hovedstyreenheden
Infocenterets version	Viser softwareversionen for infocenteret
CAN-bus	Viser status for maskinens kommunikationsbus

Beskyttede menuer

Der er 5 indstillinger for driftskonfiguration, som kan justeres i menuen Indstillinger i infocenteret: Skæreknavsantal, Klippehastighed, Klippehøjde, Forreste cylinder, o/min, og Bageste cylinder, o/min. Du kan låse disse indstillinger ved at bruge den beskyttede menu.

Bemærk: På leveringstidspunktet er adgangskoden programmeret af din forhandler.

Adgang til indstillinger i beskyttet menu

1. Rul ned til menuen Indstillinger fra hovedmenuen, og tryk på den højre knap.
2. Rul ned til den beskyttede menu fra menuen Indstillinger, og tryk på den højre knap.

3. For at indtaste adgangskoden skal du bruge den midterste knap til at angive det første ciffer, og derefter trykke på den højre knap for at gå videre til det næste ciffer.
4. Brug den midterste knap til at angive det andet ciffer, og tryk derefter på den højre knap for at gå videre til det næste ciffer.
5. Brug den midterste knap til at angive det tredje ciffer, og tryk derefter på den højre knap for at gå videre til det næste ciffer.
6. Brug den midterste knap til at angive det fjerde ciffer, og tryk derefter på den højre knap.
7. Tryk på den midterste knap for at indlæse koden.
8. Hvis koden accepteres, og den beskyttede menu er blevet låst op ("Unlocked"), vises "PIN" i øverste højre hjørne af displayskærmen.

Muligheden for at se og ændre indstillingerne i den beskyttede menu kan ændres. Rul ned til beskyttede indstillinger, når der er oprettet adgang til den beskyttede menu. Når de beskyttede indstillinger med højre knap sættes til Off (fra), er det muligt at se og ændre indstillingerne i den beskyttede menu uden at indtaste en adgangskode. Hvis de beskyttede indstillinger ændres til On (til), skjules de beskyttede muligheder, og en adgangskode er påkrævet for at ændre indstillingen i den beskyttede menu. Når adgangskoden er blevet indstillet, skal tændingskontakten slukkes og tændes igen for at aktivere og gemme denne funktion.

Bemærk: Hvis du glemmer eller forlægger adgangskoden, kan du kontakte din forhandler for at få hjælp.

Justering af den automatiske tomgang

1. Rul ned til Auto Idle (automatisk tomgang) fra menuen Settings.
2. Tryk på den højre knap for at skifte tiden for automatisk tomgang mellem Fra, 8 sek., 10 sek., 15 sek., 20 sek. og 30 sek.

Indstilling af antallet af skæreknive

1. Rul ned til Skæreknivsantal i menuen Indstillinger.
2. Tryk på den højre knap for at ændre antallet af skæreknive til 5, 8 eller 11 skæreknive.

Indstilling af klippehastigheden

1. Rul ned til Klippehastighed i menuen Indstillinger.
2. Tryk på den højre knap for at vælge klippehastigheden.

3. Brug den midterste og højre knap for at vælge den relevante klippehastighed, som indstilles på den mekaniske klippehastighedsbegrænser på traktionspedalen.
4. Tryk på den venstre knap for at lukke klippehastigheden og gemme indstillingen.

Indstilling af klippehøjden

1. Rul ned til Klippehøjde i menuen Indstillinger.
 2. Tryk på den højre knap for at vælge klippehøjden.
 3. Brug den midterste og højre knap for at vælge den relevante klippehøjde.
- Bemærk:** Hvis den korrekte indstilling ikke vises, skal du vælge den nærmeste klippehøjdeindstilling på den viste liste.
4. Tryk på den venstre knap for at lukke klippehøjden og gemme indstillingen.

Indstilling af forreste og bageste cylinderhastighed

Selvom hastighederne for forreste og bageste knivcylinderhastighed beregnes ved at indtaste antallet af skæreknive, klippehastigheden og klippehøjden i infocenteret, kan indstillingen ændres manuelt, så den passer til forskellige klippeforhold.

1. Rul ned til Forreste cylinder, o/min, Bageste cylinder, o/min eller begge.
2. Tryk på den højre knap for at ændre værdien for cylinderhastighed. Når hastighedsindstillingen ændres, vises den beregnede knivcylinderhastighed fortsat på skærmen baseret på skæreknivsantal, klippehastighed og klippehøjde, som du indtastede tidligere, men den nye værdi vises også.

Specifikationer

Bemærk: Specifikationer og design kan ændres uden forudgående varsel.

Specifikationer for traktionsenheden

Klippebredde, klippeenheder på 69 cm	307 cm
Klippebredde, klippeenheder på 81 cm	320 cm
Samlet bredde, klippeenheder på 69 cm nede	345 cm

Samlet bredde, klippeenheder på 81 cm nede	358 cm
Samlet bredde, klippeenheder oppe (ved transport)	239 cm
Samlet længde	370 cm
Højde med styrtbøjle	220 cm
Sporbredde, foran	229 cm
Sporbredde, bagpå	141 cm
Akselafstand	171 cm
Nettovægt (uden klippeenheder og væsker)	1.574 kg

Redskaber/tilbehør

Der kan fås en række forskellige Toro-godkendte redskaber og tilbehør til brug sammen med maskinen, som gør den bedre og mere alsidig. Kontakt en autoriseret serviceforhandler eller en autoriseret Toro-forhandler, eller gå ind på www.Toro.com for at få en liste over alt godkendt udstyr og tilbehør.

Brug kun originale Toro-reservedele og tilbehør for at sikre optimal ydelse og sikre, at maskinen fortsat overholder sikkerhedscertificeringen. Reservedele og tilbehør, der er fremstillet af andre producenter, kan være farlige, og brug heraf kan gøre garantien ugyldig.

Betjening

Bemærk: Maskinens venstre og højre side er som set fra den normale betjeningsposition.

Sikkerhedshensyn før drift

Generelt om sikkerhed

- Maskinen må aldrig betjenes eller vedligeholdes af børn eller utrænnet personale. Vær opmærksom på, at lokale forskrifter kan angive en mindstealder for operatøren. Ejeren er ansvarlig for at træne alle operatører og mekanikere.
- Bliv fortrolig med anvisningerne for sikker betjening af udstyret samt med betjeningsanordningerne og sikkerhedssymbolerne.
- Du skal vide, hvordan man hurtigt standser maskinen og slukker for motoren.
- Kontroller, at dødemandsgreb, sikkerhedskontakter og afskærmninger er korrekt påmonteret og fungerer korrekt. Betjen ikke maskinen, hvis de ikke fungerer korrekt.
- Før du klipper, skal du altid efterse maskinen for at sikre, at klippeenhederne er i god driftsmæssig stand.
- Efterse området, hvor maskinen skal bruges, og fjern alle objekter, som maskinen kan risikere at udslynge.

Brændstofsikkerhed

- Vær yderst forsigtig, når du håndterer brændstof. Det er letantændeligt, og dampene kan eksplodere.
- Sluk alle cigaretter, cigarer, piber og andre antændingskilder.
- Brug kun en godkendt brændstofbeholder.
- Fjern ikke brændstofdækslet, og fyld ikke brændstoftanken, mens motoren kører eller er varm.
- Du må ikke påfylde eller tømme brændstof i et lukket rum.
- Opbevar ikke maskinen eller brændstofbeholdere, hvor der er åben ild, gnister eller vågeblus som f.eks. på en vandvarmer eller andre apparater.
- Hvis du spilder brændstof, må du ikke forsøge at starte motoren. Foretag dig ikke noget, der kan antænde brændstoffet, før dampene er spredt.

Opfyldning af brændstoftanken

Brændstoftankens kapacitet

83 l

Brændstofspekifikation

Manglende iagttagelse af følgende advarsler kan beskadige motoren.

- Brug aldrig petroleum eller benzin i stedet for dieselbrændstof.
- Bland aldrig petroleum eller brugt motorolie med dieselbrændstoffet.
- Opbevar aldrig brændstof i indvendigt forzinkede beholdere.
- Brug ikke brændstofadditiver.

Petroleumdiesel

Brug kun ren, frisk dieselolie eller biodieselbrændstof med lavt (<500 ppm) eller ekstra lavt (<15 ppm) svovlindhold. Det minimale cetantal bør være 40. Køb brændstof i mængder, der kan bruges inden for 180 dage for at sikre, at brændstoffet er friskt.

Brug sommerdieselolie (nr. 2-D) ved temperaturer over -7 °C og vinterdieselolie (nr. 1-D eller en blanding af nr. 1-D/2-D) ved temperaturer under -7 °C. Brug af vinterbrændstof ved lavere temperaturer giver et lavere flammepunkt og en kold flowkarakteristik, som letter start og minimerer tilstopning af brændstoffilteret.

Brug af sommerbrændstof ved over -7 °C bidrager til at forlænge brændstofpumpens levetid og giver øget effekt sammenlignet med vinterbrændstof.

Biodiesel

Denne maskine kan også bruge et blandet biodieselbrændstof på op til B20 (20 % biodiesel, 80 % petrodiesel). Andelen af petrodiesel bør være lav eller have et ekstra lavt svovlindhold. Træf følgende forholdsregler:

Specifikation for biodieselbrændstof:

AASTM D6751 eller EN14214

Specifikation for blandet brændstof: AASTM D975 eller EN590

Træf følgende forholdsregler:

- Biodieselblandinger kan beskadige lakerede overflader.
- Brug B5 (biodieselinhold på 5 %) eller blandinger med et lavere biodieselinhold under kolde vejrforhold.

- Efterse tætninger, slanger og pakninger, der kommer i berøring med brændstoffet, da de kan forringes over tid.
- Brændstoffilteret på din maskine kan blive tilstoppet et vist stykke tid efter, at du er gået over til at bruge biodieselblandinger.
- Kontakt en autoriseret Toro-forhandler for at få flere oplysninger om biodiesel.

Påfyldning af brændstof

1. Parker maskinen på en plan flade, sænk klippeenhederne, sluk motoren, og tag nøglen ud.
2. Rengør området omkring tankdækslet med en ren klud.
3. Fjern dækslet fra brændstoftanken ([Figur 33](#)).

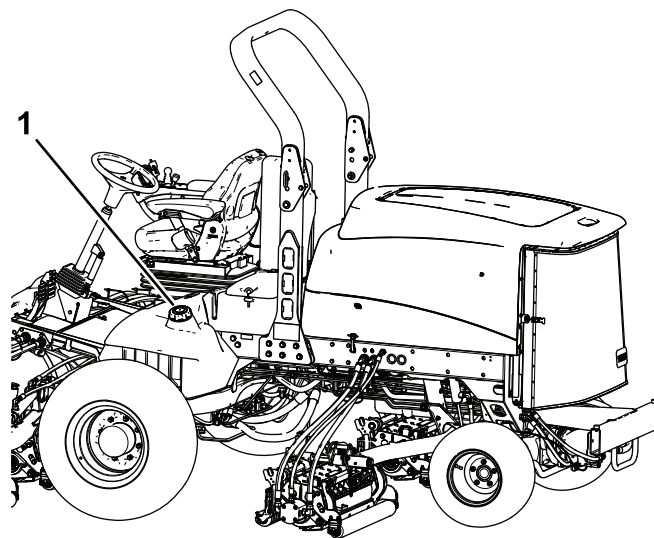

Figur 33

g200372

1. Brændstofdæksel

4. Fyld tanken med , indtil niveauet ligger ved påfyldningsstudsens bund.
5. Sæt tankdækslet på, og stram det, når tanken er fyldt op.

Bemærk: Fyld om muligt brændstoftanken helt op efter hver anvendelse. Dette vil minimere muligheden for akkumulering af kondens i brændstoftanken.

Kontrol af hydrauliksystemet

Før du starter motoren og bruger maskinen, skal du kontrollere hydrauliksystemet. Se [Kontrol af hydraulikvæskestanden \(side 56\)](#).

Kontrol af motoroliestanden

Eftersynsinterval: Hver anvendelse eller dagligt

Motoren leveres med olie i krumtaphuset, men oliestanden skal alligevel kontrolleres, før og efter motoren startes første gang.

Krumtaphusets oliekapacitet er ca. 9,5 l med filteret monteret.

Brug motorolie af høj kvalitet, der overholder følgende specifikationer:

- Krævet API-klassifikationsniveau: CH-4, CI-4 eller højere
- Foretrukken olie: SAE 15W-40: over -18 °C
- Alternativ olie: SAE 10W-30 eller 5W-30 (alle temperaturer)

Bemærk: Toro Premium-motorolie kan købes hos forhandleren med en viskositet på enten 15W-40 eller 10W-30. Reservedelsnumrene kan findes i reservedelskataloget.

Bemærk: Det bedste tidspunkt at kontrollere motorolien på er, når motoren er kold, og inden den startes første gang på en dag. Hvis motoren allerede har kørt, skal olien drænes tilbage i sumpen ca. 10 minutter før, der udføres kontrol. Hvis oliestanden er på eller under mærket "Add" (påfyld) på målepinden, skal du tilsætte olie for at bringe oliestanden op på mærket "Full" (fuld). **Overfyld ikke motoren.** Hvis oliestanden er mellem mærket "Full" og "Add", skal der ikke fyldes mere olie på.

1. Parker maskinen på en plan flade.
2. Lås motorhjelmslåsen op, og åbn motorhjelmen (Figur 34).

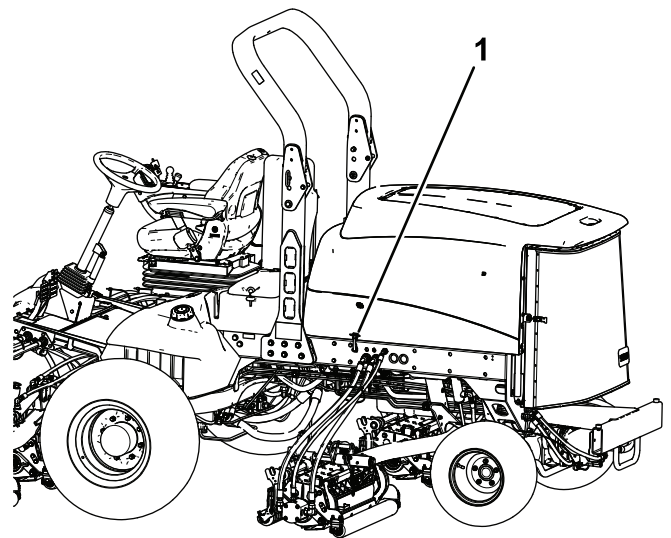

Figur 34

g200373

1. Motorhjelmslås

3. Fjern målepinden, tør den af, sæt den ind i røret, og træk den ud igen.

Oliestanden bør være inden for det sikre område (Figur 35).

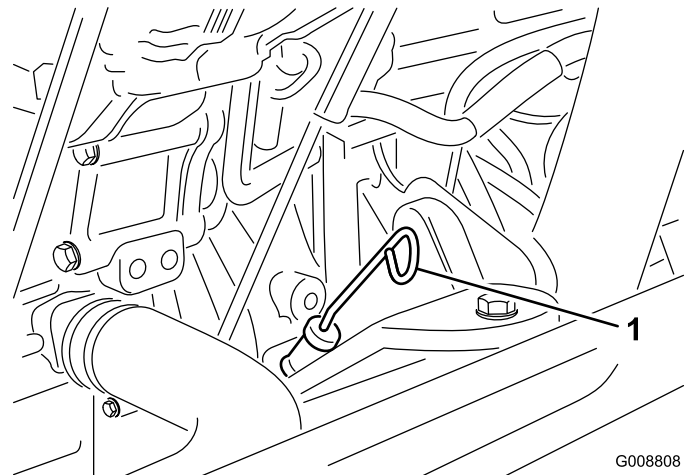

Figur 35

G008808
g008808

1. Målepind

4. Hvis olien er under det sikre område, skal du fjerne påfyldningsdækslet (Figur 36) og fylde olie på, indtil niveauet når mærket "Full".

Vigtigt: Overfyld ikke motoren.

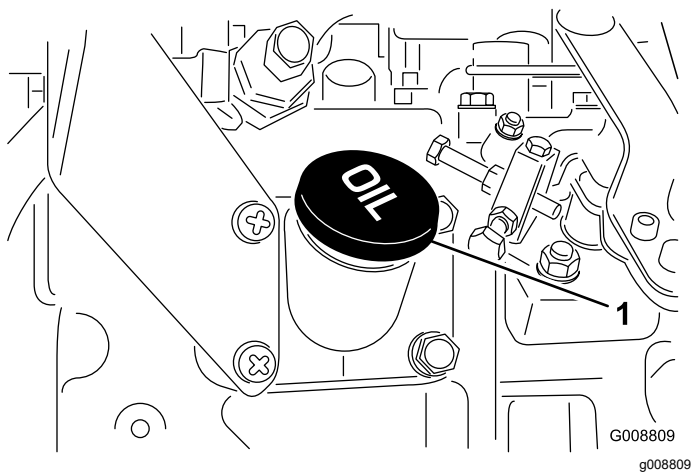

Figur 36

1. Oliepåfyldningsdæksel

Bemærk: Når der benyttes en anden olie, skal al den gamle olie tappes af krumtaphuset, før ny olie påfyldes.

5. Monter oliepåfyldningsdækslet og målepinden.
6. Luk motorhjelm, og fastgør den med låsene.

Kontrol af kølesystemet

Eftersynsinterval: Hver anvendelse eller dagligt

Kontroller kølevæskestanden ved begyndelsen af hver dag. Systemets kapacitet er på ca. 12,3 l.

1. Tag forsigtigt kølerdækslet af.

⚠ FORSIGTIG

Hvis motoren har kørt, kan varm kølevæske under tryk slippe ud og forårsage forbrændinger.

- Tag ikke kølerdækslet af, når motoren kører.
- Brug en klud, når kølerdækslet åbnes, og åbn det langsomt, så damp kan slippe ud.

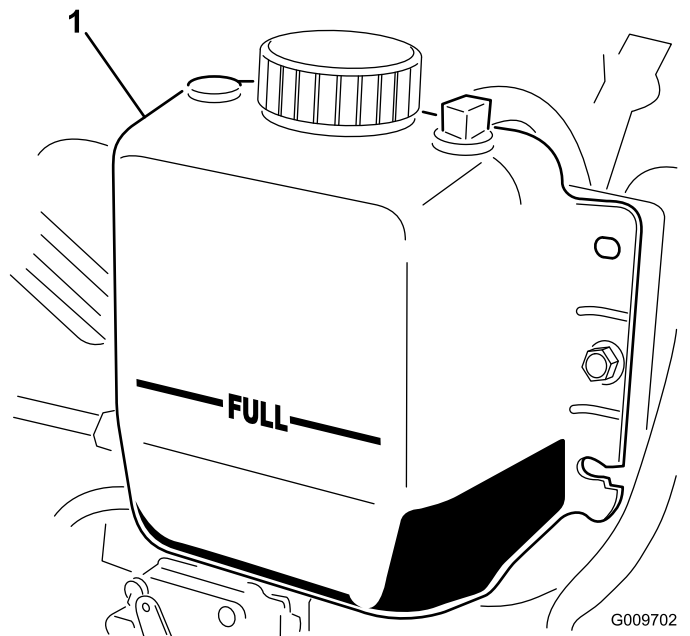

Figur 37

1. Ekspansionsbeholder

2. Kontroller kølevæskestanden i køleren.

Bemærk: Køleren bør fyldes til toppen af påfyldningsstuds, og ekspansionsbeholderen bør fyldes til mærket "Full" (Figur 37).

3. Hvis kølevæskestanden er lav, tilsættes en 50/50-blanding af vand og ethylenglycol-frostvæske.

Bemærk: Brug ikke alkohol/methanol-baserede kølevæsker eller vand alene.

4. Monter kølerdækslet og dækslet til ekspansionsbeholderen.

Kontrol af dæktrykket

Eftersynsinterval: Hver anvendelse eller dagligt

Dækkene er oppumpede med overtryk med henblik på forsendelse. Luk derfor noget af luften ud for at reducere trykket. Det korrekte lufttryk i dækkene er 0,83 til 1,03 bar. Kontroller dæktrykket dagligt.

Vigtigt: Oprethold det anbefalede tryk i alle dæk for at sikre en klipning af god kvalitet og korrekt maskinydeevne. Pump ikke for lidt luft i dækkene.

Sikkerhed under drift

Generelt om sikkerhed

- Ejeren/operatøren kan forhindre og er ansvarlig for ulykker, som kan forårsage personskade eller beskadigelse af ejendom.

- Bær korrekt beklædning, herunder beskyttelsesbriller, skridsikkert, kraftigt fodtøj, lange bukser og høreværn. Sæt langt hår op, og bær ikke løsthængende smykker.
- Betjen ikke maskinen, hvis du er syg, træt eller påvirket af alkohol eller medicin.
- Kør aldrig med passagerer på maskinen, og hold omkringstående personer og kæledyr væk fra maskinen under drift.
- Betjen kun maskinen ved god sigtbarhed for at undgå huller eller skjulte farer.
- Undgå at klippe vådt græs. Nedsat traktion kan få maskinen til at skride ud.
- Før du starter motoren, skal du sørge for, at alle drev er i neutral, at parkeringsbremsen er aktiveret, og at du sidder i betjeningspositionen.
- Hold dine hænder og fødder væk fra klippeenhederne. Hold dig altid på afstand af udkaståbningen.
- Se bagud og ned for at sikre, at der er fri bane, før du bakker.
- Vær forsigtig, når du nærmer dig blinde hjørner, buske, træer eller andre genstande, der kan blokere for dit udsyn.
- Klip ikke i nærheden af bratte afsatser, grøfter eller volde. Maskinen kan pludselig vælte, hvis et hjul kører over kanten, eller hvis en kant giver efter.
- Stop klippeenhederne, når du ikke klipper.
- Stands maskinen, sluk for motoren, tag nøglen ud, og efterse klippeenhederne, når du har ramt en genstand, eller hvis der opstår en unormal vibration i maskinen. Foretag alle nødvendige reparationer, inden driften genoptages.
- Sænk farten, og vær forsigtig, når du vender og krydser veje og fortove med maskinen. Hold altid tilbage for andre.
- Udkobl klippeenhedernes drev, og sluk motoren før justering af klippehøjden (medmindre du kan justere den fra betjeningspositionen).
- Lad aldrig motoren køre i et område, hvor udstødningsgasser er lukket inde.
- Efterlad aldrig en kørende maskine uden opsyn.
- Før du forlader betjeningspositionen (også hvis det er for at tømme fangene eller rense slisken), skal du gøre følgende:
 - Parker maskinen på en plan flade.
 - Udkobl kraftudtaget, og sænk redskaberne.
 - Aktiver parkeringsbremsen.
 - Sluk motoren, og tag nøglen ud.
 - Vent, til alle bevægelige dele standser.
- Betjen ikke maskinen, når der er risiko for lynnedslag.

- Anvend ikke maskinen som et bugseringskøretøj.
- Brug kun tilbehør, redskaber og reservedele, der er godkendt af Toro® Company.

Styrtbøjlesystem (ROPS) – Sikkerhed

- Du må ikke **fjerne styrtbøjlesystemet fra maskinen.**
- Sørg for, at sikkerhedsselen er spændt, og at du kan frigøre den hurtigt i nødstilfælde.
- Kontroller omhyggeligt, om der er forhindringer oven over dig, og sørg for, at du i så fald ikke kommer i kontakt med dem.
- Hold styrtbøjlesystemet i sikker driftsmæssig stand ved at udføre grundige periodiske skades eftersyn og tilspænde alle fastspændingsanordninger.
- Udskift et beskadiget styrtbøjlesystem. Du må ikke reparere eller ændre den.

Maskiner med en sammenklappelig styrtbøjle

- Brug altid sikkerhedsselen, når styrtbøjlen er i den hævede position.
- Styrtbøjlesystemet er en integreret sikkerhedsanordning. Hold en sammenklappelig styrtbøjle i den hævede, låste position, og brug sikkerhedsselen, når du anvender maskinen med styrtbøjlen i hævet position.
- En sammenklappelig styrtbøjle må kun sænkes midlertidigt, når det er nødvendigt. Spænd ikke sikkerhedsselen, når styrtbøjlen er foldet ned.
- Husk, at styrtbøjlen ikke beskytter dig, når den er foldet ned.
- Undersøg det område, du skal klippe, og fold aldrig styrtbøjlen ned i områder, hvor der er skråninger, bratte afsatser eller vand.

Sikkerhed på skråninger

- Skråninger er en væsentlig årsag til, at føreren mister herredømmet, eller at maskinen vælter. Sådanne ulykker kan medføre alvorlige personskader, i værste tilfælde med døden til følge. Operatøren er ansvarlig for sikker betjening på skråninger. Det kræver ekstra forsigtighed at betjene maskinen på alle former for skråninger.
- Gennemgå anlægsforholdene på arbejdsstedet, herunder en besigtigelse af området, med henblik på at afgøre, om det er sikkert at betjene maskinen på skråningen. Brug altid sund fornuft og god dømmekraft, når du foretager denne besigtigelse.
- Gennemlæs hædningsinstruktionerne nedenfor vedrørende betjening af maskinen på skråninger, og gennemgå de forhold, du skal betjene maskinen under, for at afgøre, om maskinen kan betjenes

under forholdene på den pågældende dag og det pågældende sted. Ændringer i terrænet kan medføre en ændring i betjeningen af maskinen på skråninger.

- Undlad at starte, standse eller vende maskinen på skråninger. Foretag ikke pludselige hastigheds- eller retnings-skift. Drej maskinen langsomt og gradvist.
- Undlad at betjene maskinen under forhold, hvor der er tvivl om traktion, styring eller stabilitet.
- Fjern eller afmærk forhindringer såsom grøfter, huller, hjulspor, bump, sten eller andre skjulte farer. Højt græs kan skjule forhindringer. Ujævnt terræn kan få maskinen til at vælte.
- Vær opmærksom på, at betjening af maskinen på vådt græs, på tværs af skråninger eller ned ad bakke kan medføre, at maskinen mister traktion. Mistet traktion til drivhjulene kan medføre, at maskinen glider, samt tab af bremse- og styrekontrol.
- Vær yderst forsigtig, når du betjener maskinen i nærheden af bratte afsatser, grøfter, volde, vandarealer eller andre farer. Maskinen kan pludselig vælte, hvis et hjul kører over kanten, eller kanten giver efter. Fastlæg et sikkerhedsområde mellem maskinen og alle eventuelle faremomenter.
- Identificer farerne ved bunden af skråningen. Hvis der identificeres farer, skal skråningen klippes med en håndstyret maskine.
- Hvis det er muligt, skal klippeenheten/-erne forblive sænket til jorden, mens maskinen betjenes på skråninger. Hævning af klippeenheten/-erne ved betjening på skråninger kan gøre maskinen ustabil.
- Vær yderst forsigtig ved brug af græssamlersystemer og andre redskaber. Disse kan ændre maskinens stabilitet og forårsage mistet herredømme.

Start af motoren

Vigtigt: Udluft brændstofs-systemet, hvis nogen af følgende situationer er opstået:

- Motoren er gået i stå på grund af brændstofmangel.
 - Vedligeholdelse er udført på brændstofs-systemets komponenter.
1. Tag foden væk fra traktionspedalen, og sørg for, at pedalen er i positionen NEUTRAL.

Bemærk: Sørg for, at parkeringsbremsen er aktiveret.

2. Flyt kontakten til motorhastighed til positionen for LOW IDLE (lav tomgang).
3. Drej tændingsnøglen til positionen KØR.

Bemærk: Kontrollampen tændes.

4. Drej tændingsnøglen til positionen START, når gløderørskontrollampens lys bliver svagere.
5. Slip nøglen med det samme, når motoren starter, og lad den vende tilbage til positionen RUN (kør).
6. Juster motorhastigheden.

Vigtigt: Kør ikke startmotoren i mere end 15 sekunder ad gangen, da den ellers kan blive ødelagt. Hvis motoren ikke starter efter 15 sekunder, skal du dreje nøglen til positionen OFF (fra), kontrollere kontrolgrebene og procedurerne igen, vente yderligere 15 sekunder og gentage startproceduren.

Når temperaturen er under -7 °C, kan startmotoren køres i 30 sekunder og dernæst slukkes i 60 sekunder, og man har 2 forsøg.

▲ FORSIGTIG

Kontakt med bevægelige dele kan forårsage skader.

Sluk for motoren, og vent, til alle bevægelige dele er standset, før du kontrollerer, om der er olielækager, løse dele eller andre fejl.

Sluk for motoren

Vigtigt: Lad motoren køre i tomgang i 5 minutter, før du slukker den efter drift ved fuld belastning. Herved får turboladeren tid til at køle af, før motoren slukkes. Gøres dette ikke, kan der opstå problemer med turboladeren.

Bemærk: Sænk klippeenhederne ned på jorden, når du parkerer maskinen. Dette lette den hydrauliske belastning af systemet, forhindrer slid på systemets dele og forhindrer desuden, at klippeenhederne sænkes ved et uheld.

1. Sæt motoren tilbage til lav tomgangshastighed.
2. Flyt kraftudtagshåndtaget til positionen OFF (Fra).
3. Aktiver parkeringsbremsen.
4. Drej tændingsnøglen til positionen OFF (slukket).
5. Tag nøglen ud af tændingen for at forhindre utilsigtet start.

Justering af løftearmens modvægt

Du kan justere modvægten på den bageste klippeenheds løftearme for at kompensere for forskellige plæneforhold og for at bevare en ensartet

klippehøjde under ujævne forhold eller på steder med megen strådannelse.

Du kan justere hver modvægtsfjeder til en af 4 forskellige indstillinger. Hvert trin øger eller mindsker modvægtstrykket på klippeenheten med 2,3 kg. Du kan placere fjedrene på bagsiden af den første fjederaktuator for at fjerne hele modvægten (fjerde position).

1. Parker maskinen på en plan flade, sænk klippeenhederne til jorden, aktiver parkeringsbremsen, sluk motoren, og fjern nøglen.
2. Sæt et rør eller lignende ind i den lange fjederende for at slække fjederspændingen under justering (Figur 38).

⚠ FORSIGTIG

Fjedrene er spændt og kan forårsage personskade.

Vær forsigtig under justering af fjedrene.

3. Fjern boltene og låsemøtrikken, som fastgør fjederaktuatoren til beslaget, mens fjederspændingen slækkes (Figur 38).

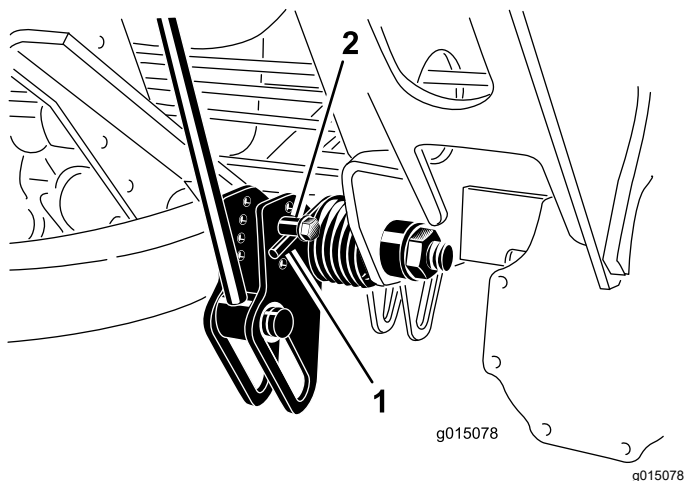

Figur 38

1. Fjeder
2. Fjederaktuator

4. Flyt fjederaktuatoren til den ønskede hulplacering, og fastgør den med låsemøtrikken.
5. Gentag proceduren på den anden fjeder.

Justering af løftearmens drejehøjde

1. Parker maskinen på en plan flade, sænk klippeenhederne til jorden, aktiver parkeringsbremsen, sluk motoren, og fjern nøglen.

2. Kontakten til løftearmen er placeret bag den forreste højre løftearm (Figur 39).

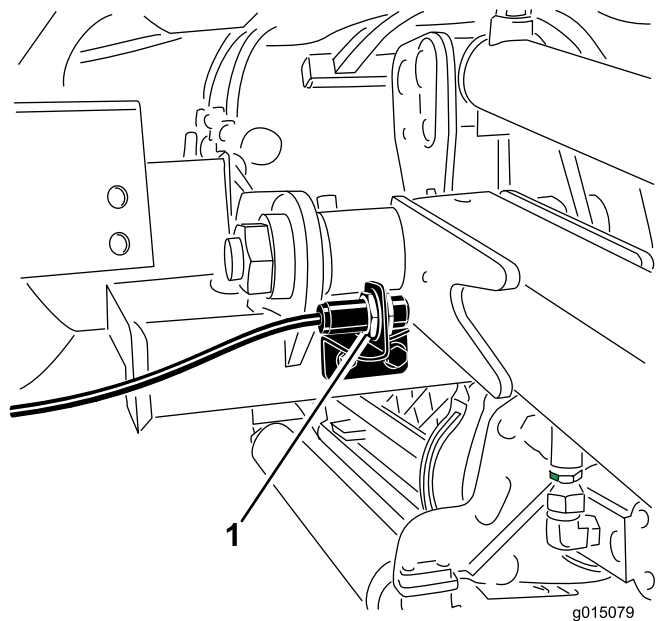

Figur 39

1. Kontakt
3. Løsn kontaktens monteringskruer (Figur 39), og flyt kontakten op for at forøge løftearmens drejehøjde, eller flyt kontakten ned for at mindske løftearmens drejehøjde.
4. Stram monteringskruerne.

Foldning af styrtbøjlen

Styrtbøjlen kan foldes sammen, så du kan få adgang til steder med begrænset højde.

⚠ ADVARSEL

Maskinen har ikke et styrtbøjlesystem, når styrtbøjlen er foldet sammen, og bør ikke betragtes som et styrtbøjlesystem.

Bær ikke sikkerhedssele, når styrtbøjlen er sænket.

1. Parker maskinen på en plan overflade, sluk for motoren, aktiver parkeringsbremsen, og fjern nøglen.
2. Understøt vægten af styrtbøjles øvre stel, mens du fjerner låsestifterne og gaffelboltene fra aksebeslagene (Figur 40).

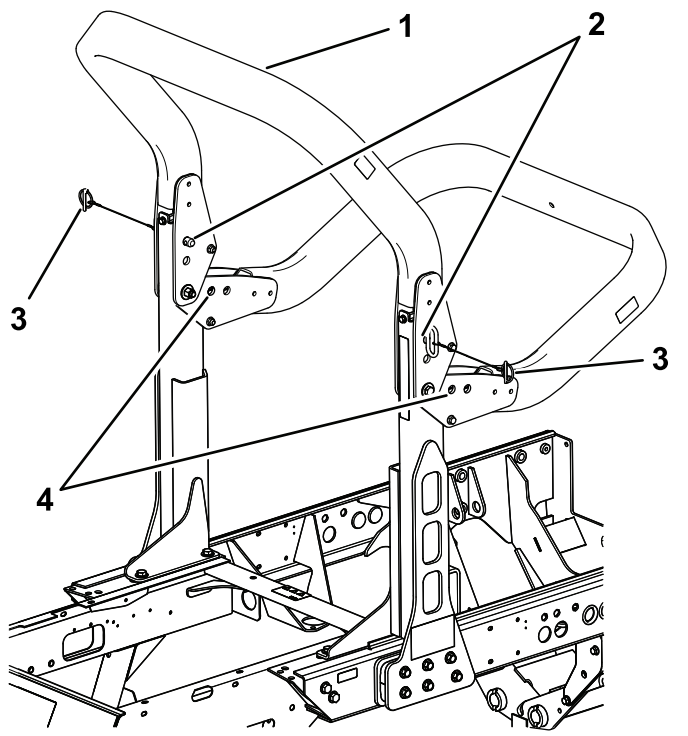

Figur 40

g200378

- | | |
|----------------|--------------------|
| 1. Øvre stel | 3. Låsestifter |
| 2. Gaffelbolte | 4. Nederste huller |

- Sænk forsigtigt stellet nedad, indtil det hviler på stoppene.
- Isæt gaffelboltene i de nederste huller, og fastgør med låsestifterne for at støtte det øvre stel i dets sænkede position.
- For at hæve stellet skal du følge disse instruktioner i omvendt rækkefølge.

⚠ ADVARSEL

Styrtbøjlesystemet yder muligvis ikke optimal beskyttelse, hvis systemets låseboltsamlinger er løse. Dette kan føre til alvorlig kvæstelse og endda dødsfald, hvis maskinen vælter.

Når stellet er i hævet position, skal begge låseboltsamlinger være monteret og strammet helt for at sikre fuld styrtbøjlebeskyttelse.

⚠ ADVARSEL

Når styrtbøjlen sænkes og hæves, kan fingre blive klemt mellem maskinen og styrtbøjlen.

Vær forsigtig, når styrtbøjlestellet sænkes og hæves, så du undgår, at fingre kommer i klemme mellem stallets faste dele og de roterende dele.

- Hold alle møtrikker, bolte og skruer tilspændte for at sikre, at udstyret er i sikker driftsmæssig stand.
- Udskift af sikkerhedsmæssige årsager slidte eller beskadigede dele.
- Kontroller, at sikkerhedsselen og monteringerne er i sikker driftsmæssig stand.
- Bær sikkerhedsselen, når styrtbøjlen er hævet, og tag sikkerhedsselen af, når styrtbøjlen er sænket.

Vigtigt: Styrtbøjlen er en integreret sikkerhedsanordning. Hold styrtbøjlen i den hævede position, når du anvender plæneklipperen. Sænk kun styrtbøjlen midlertidigt, og når det er absolut nødvendigt.

Kontrol af sikkerhedskontakterne

Eftersynsinterval: Hver anvendelse eller dagligt

⚠ FORSIGTIG

Hvis kontakterne til sikkerhedslåsesystemet frakobles eller beskadiges, kan maskinen reagere uventet og forårsage personskade.

- Pil ikke ved sikkerhedskontakterne.
- Kontroller dagligt, at sikkerhedskontakterne fungerer, og udskift eventuelle beskadigede kontakter, før du betjener maskinen.

Maskinen har sikkerhedskontakter i det elektriske system. Disse kontakter er konstruerede til at slukke for motoren, hvis du rejser dig fra sædet, når traktionspedalen er trådt ned. Du kan dog rejse dig fra sædet, mens motoren kører, hvis traktionspedalen er i frigear. Selvom motoren fortsat kører, hvis du udkobler kraftudtagskontakten og slipper traktionspedalen, skal du slukke for motoren, inden du rejser dig fra sædet.

Udfør følgende trin for at kontrollere sikkerhedskontakternes funktion:

- Kør langsomt maskinen til et stort, forholdsvist åbent område.
- Sænk klippeenhederne, sluk motoren, og aktiver parkeringsbremsen.
- Tag plads i sædet, og træng traktionspedalen ned.
- Forsøg at starte motoren.

Bemærk: Motoren bør ikke tørne. Hvis motoren tørner, er der en fejl i låsesystemet. Afhjælp fejlen, før maskinen betjenes.

- Tag plads i sædet, og start motoren.
- Rejs dig op fra sædet, og flyt håndtaget til kraftudtaget til positionen On (til).

Bemærk: Kraftudtaget bør ikke indkobles. Hvis kraftudtaget indkobles, er der en fejl i låsesystemet. Afhjælp fejlen, før maskinen betjenes.

7. Tag plads i sædet, aktiver parkeringsbremsen, og start motoren.
8. Flyt traktionspedalen ud af positionen NEUTRAL.

Bemærk: Motoren bør slukkes. Hvis motoren ikke slukker, er der en fejl i låsesystemet. Afhjælp fejlen, før maskinen betjenes.

Sikkerhed efter drift

- Sluk for motoren, og tag nøglen ud. Vent, til alle bevægelige dele er standset, og lad maskinen køle af inden justering, rengøring, opbevaring eller reparation.
- Fjern græs og andet affald fra klippeenhederne, lydpotterne og motorrummet for at forhindre brand. Tør spildt olie eller brændstof op.
- Hvis klippeenhederne er i transportpositionen, skal du anvende den mekaniske sikkerhedslås (hvis tilgængelig), inden du efterlader maskinen uden opsyn.
- Lad motoren køle af, før du opbevarer maskinen på et lukket sted.
- Luk for brændstofflørslen, inden maskinen opbevares eller transporteres.
- Opbevar aldrig maskinen eller brændstofbeholderen, hvor der er åben ild, gnister eller vågeblus som f.eks. på en vandvarmer eller på andre apparater.
- Hold alle dele af maskinen i god driftsmæssig stand og alle beslag tilspændt, især beslag til fastspænding af skæreknive.
- Udskift alle slidte eller beskadigede mærkater.

Skubning eller bugsering af maskinen

I nødstilfælde kan du flytte maskinen ved at aktivere omløbsventilen i hydraulikpumpen med variabel slagvolumen og montere en hydraulikslange til omløb af kontraventilen og derefter skubbe eller trække maskinen.

Vigtigt: Maskinen må ikke skubbes eller trækkes med en hastighed på over 3-4,8 km/t og højst 0,4 km, da der ellers kan opstå skader i gearkassen. Når du bugserer eller trækker maskinen, skal omløbsventilen være åben. Herudover skal du montere en hydraulikslange til omløb af kontraventilen, når du skubber eller bugserer maskinen baglæns.

Hvis du skal skubbe eller bugserer maskinen, er du sandsynligvis nødt til at flytte den både forlæns og baglæns. For at sikre, at drivsystemet ikke påføres skade af at blive skubbet eller bugseret, er det bedst at klargøre maskinen til at blive skubbet eller bugseret forlæns og baglæns.

Klargøring af maskinen til at blive skubbet eller bugseret baglæns

Vigtigt: Hvis du skal skubbe eller bugserer maskinen baglæns, skal du først omløbe kontraventilen i 4-hjulstrækmanifolden.

Følgende Toro-dele er nødvendige for at omløbe kontraventilen:

- Toro-delnr. 59-7410, fejlfindingsfitting
 - Toro-delnr. 354-79, dæksel til fejlfindingsfitting
 - Toro-delnr. 95-8843, hydraulikslange
 - Toro-delnr. 95-0985, koblerf fitting (2)
 - Toro-delnr. 340-77, hydraulikf fitting (2)
1. Monter en fejlfindingsf fitting i den umarkerede port placeret mellem portene M8 og P2 på den bageste traktionsmanifold (Figur 41).

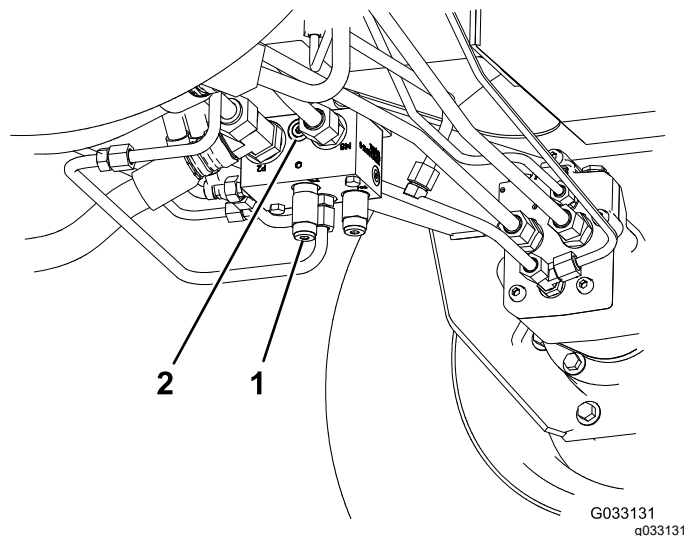

Figur 41

1. Bageste traktionsmanifold 2. Umarkeret port (bag venstre forhjul)

2. Tilslut en hydraulikslange mellem fejlfindingsf fittingen monteret i den bageste traktionsmanifold og tryktestporten for omvendt traktion (Figur 42).

Bemærk: Brug hydraulikf fittingerne og koblerf fittingerne efter behov for at montere slangen.

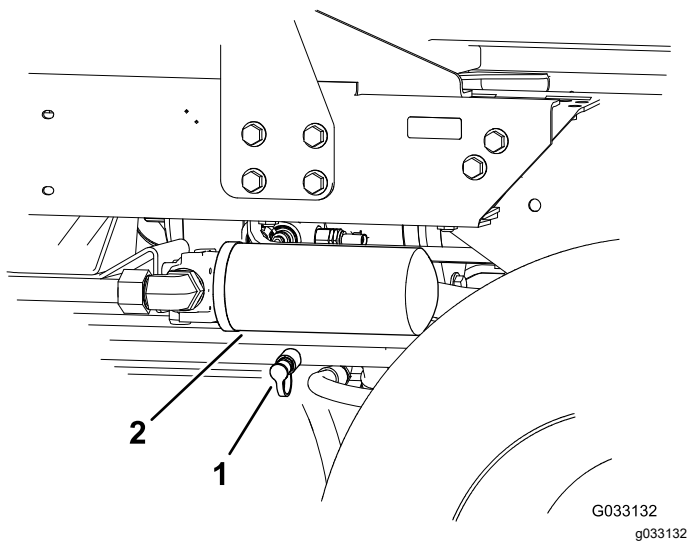

Figur 42

- | | |
|--------------------------------------|---------------------------------|
| 1. Tryktestport for omvendt traktion | 2. Hydraulikvæskens returfilter |
|--------------------------------------|---------------------------------|

3. Drej omløbsventilen 90 ° (¼ omdrejning) i den ene eller den anden retning for at åbne den og lade væske løbe om internt (Figur 43).

Bemærk: Idet væsken omløber transmissionen, kan du flytte maskinen langsomt, uden at gearkassen beskadiges. Bemærk ventilens position, når du åbner og lukker den.

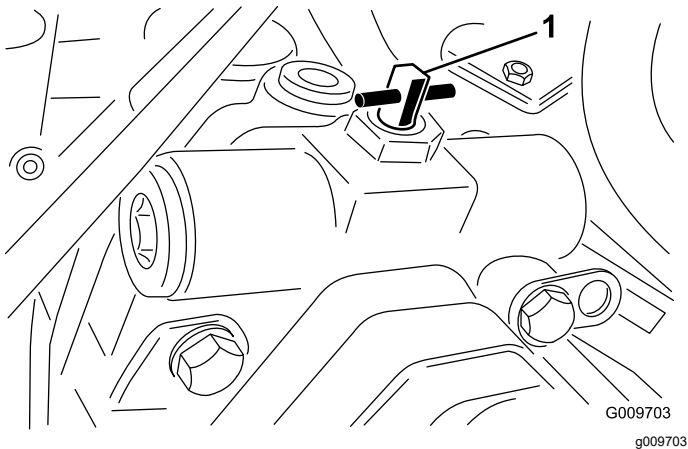

Figur 43

1. Omløbsventil

4. Når du er færdig med at skubbe eller bugsere maskinen, skal du fjerne hydraulikslangen, som du monterede.
5. Monter den eksisterende hætte på tryktestporten for omvendt traktion.
6. Monter fejlfindingsfittingsens hætte på fittingen, som du monterede på manifolden.
7. Drej omløbsventilen 90° (¼ omdrejning) tilbage, før motoren startes.

Bemærk: Ventilen må ikke lukkes med et moment på over 7-11 N·m.

Skubning eller bugsering af maskinen – kun forlæns

Hvis du kun skal skubbe eller bugsere maskinen forlæns, kan du blot dreje omløbsventilen.

Vigtigt: Hvis du skal skubbe eller bugsere maskinen baglæns, se **Klargøring af maskinen til at blive skubbet eller bugseret baglæns (side 34)**.

1. Åbn motorhjelmen, og fjern den midterste beklædning.
2. Drej omløbsventilen 90 ° (1/4 omdrejning) i den ene eller den anden retning for at åbne den og lade væske løbe om internt (Figur 43).

Bemærk: Da væsken omgår transmissionen, kan du flytte maskinen langsomt fremad uden at transmissionen beskadiges.

Bemærk ventilens position, når du åbner og lukker den.

3. Drej omløbsventilen 90° (¼ omdrejning) tilbage, før motoren startes.

Bemærk: Ventilen må ikke lukkes med et moment på over 7-11 N·m.

Bugsering af maskinen

- Brug ramper i fuld bredde, når maskinen læses i en anhænger eller lastbil.
- Fastgør maskinen forsvarligt.

Identificering af bindepunkter

Bindpunkterne er placeret som følger:

- På hver side af stellet under de forreste trin
- Bageste kofanger

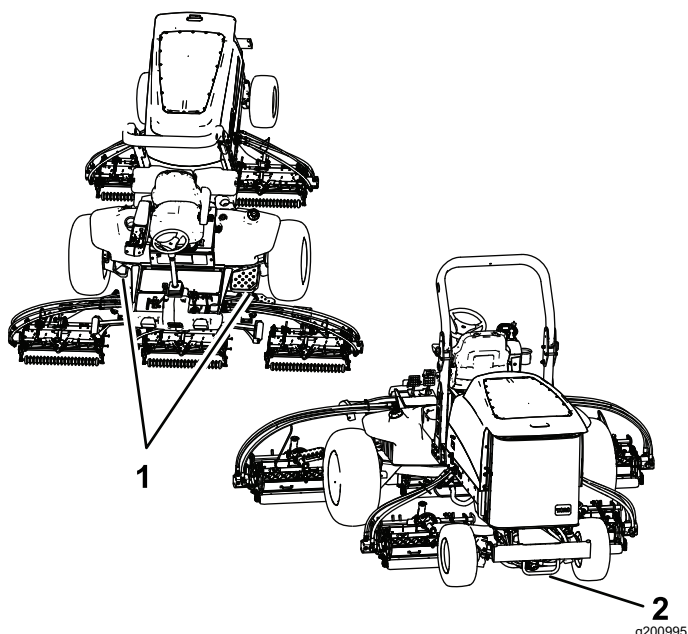

Figur 44

1. Forreste surringspunkter 2. Bageste surringspunkt

Donkraftpunkternes placering

Dunkraftpunkterne er placeret som følger:

- På maskinens forende på stellet inde i hvert drivdæk
- På maskinens bagende i akslens midte

Driftsegenskaber

Øv dig i at køre maskinen, da den er udstyret med en hydrostatisk transmission med egenskaber, der er anderledes end mange plænevedligeholdelsesmaskiner.

Reguler traktionspedalen, så motorhastigheden forbliver høj og konstant. Derved opretholdes nok drivkraft til maskinen under betjening. Reducer kørselshastigheden, når belastningen på klippeenhederne øges, og øg kørselshastigheden, når belastningen reduceres.

Lad derfor traktionspedalen bevæge sig bagud, idet motorhastigheden mindskes, og tråd langsomt pedalen ned, idet hastigheden øges. Når du kører fra ét arbejdsområde til et andet – uden belastning og med klippeenhederne hævet – skal du til sammenligning have gashåndtaget i positionen FAST (hurtig) og træde traktionspedalen langsomt men helt i bund for at opnå den maksimale kørselshastighed.

Bremserne kan bruges i forbindelse med drejning af maskinen, men brug dem forsigtigt, specielt hvis du kører på blødt eller vådt græs, da det kan flæse

plænen. Bremserne kan også bevare traktionen. For eksempel kan det hjul, der er øverst på bakken, begynde at glide og miste trækraft i bakket terræn. Hvis denne opstår, skal drejebremsepedalen øverst på bakken gradvist og rykvist trædes ned, indtil det hjul, der er øverst på bakken, holder op med at glide. Derved øges traktionskraften på det hjul, der er nederst på bakken.

Vær ekstra forsigtig, når du betjener maskinen på skrånninger. Sørg for, at sædelåsen er forsvarligt fastgjort, at styrtbøjlen er hævet og fastgjort, og at sikkerhedsselen er spændt. Kør langsomt, og undgå skarpe drejninger på skrånninger for at forhindre væltning.

Vigtigt: Lad motoren køre i tomgang i 5 minutter, før du slukker den efter drift ved fuld belastning. Herved får turboladeren tid til at køle af, før motoren slukkes. Gøres dette ikke, kan der opstå problemer med turboladeren.

Udkobl alle betjeningsanordninger, og flyt gashåndtaget til positionen SLOW (langsom), før du slukker motoren. Når gashåndtaget flyttes til SLOW, mindskes den høje motorhastighed, støjen og vibrationerne. Drej nøglen til OFF (Fra) for at slukke motoren.

Tip vedrørende betjening

Lær maskinen at kende

Før du begynder at slå græs, skal du øve dig i at bruge maskinen på et åbent område. Start og sluk motoren. Kør fremad og bak. Hæv og sænk klippeenhederne, og kobl knivcylindrene til og fra. Når du føler, at du er blevet fortrolig med maskinen, skal du øve dig i at køre op og ned ad skrånninger ved forskellige hastigheder.

Advarselssystemet

Hvis der tændes en advarselsslampe under betjening af maskinen, skal maskinen stoppes med det samme, og fejlen udbedres, før der fortsættes. Der kan opstå alvorlige skader, hvis du betjener maskinen med en fejl.

Græsklipning

Start motoren, og flyt kontakten til motorhastighed til positionen FAST (hurtig). Stil klippehastighedsbegrænseren i positionen MOW (klip). Flyt kontakten til kraftudtaget i positionen ON (til), og brug løftehåndtaget til at styre klippeenhederne (de forreste klippeenheder er indstillet, så de sænkes før de bageste). Træd traktionspedalen fremad for at køre fremad og klippe græsset.

Kørsel af maskinen i transporttilstand

Stil kontakten til kraftudtaget i positionen OFF (fra), og hæv klippeenhederne til transportpositionen. Stil klippehastighedsbegrænseren i transportposition. Vær forsigtig, når du kører gennem snævre passager, så du ikke kommer til at beskadige maskinen eller klippeenhederne. Vær ekstra forsigtig, når du betjener maskinen på skrån timer. Kør langsomt, og undgå skarpe drejninger på skrån timer for at forhindre væltning.

Vedligeholdelse

Bemærk: Maskinens venstre og højre side er som set fra den normale betjeningsposition.

Skema over anbefalet vedligeholdelse

Vedligeholdelsesintervaller	Vedligeholdelsesprocedure
Efter de første 8 timer	<ul style="list-style-type: none">• Tilspænd hjulmøtrikkerne.
Efter de første 200 timer	<ul style="list-style-type: none">• Skift gearolien i forreste planetdrev.• Skift olien i bagakslen.• Udskift de 2 hydraulikfiltre.
Hver anvendelse eller dagligt	<ul style="list-style-type: none">• Kontrollér motoroliestanden.• Kontrol af kølesystemet.• Kontroller dæktrykket.• Kontroller sikkerhedskontakterne.• Tøm vandudskilleren for vand eller andre forureningsstoffer.• Fjern snavs fra motorområdet, oliekoøleren og køleren.• Kontrollér hydraulikvæskestanden.• Efterse, om der er lækager på hydraulikrør og -slanger, bøjede rør, løse monteringsholdere, slid, løse fittings, nedbrydning på grund af vejrlig eller kemiske påvirkninger.
For hver 50 timer	<ul style="list-style-type: none">• Smør lejerne og bøsningerne.• Kontroller batteriets tilstand.
For hver 100 timer	<ul style="list-style-type: none">• Kontroller generatorremmens tilstand og spænding.
For hver 200 timer	<ul style="list-style-type: none">• Tilspænd hjulmøtrikkerne.
For hver 250 timer	<ul style="list-style-type: none">• Udskiftning af motorolie og filter.
For hver 400 timer	<ul style="list-style-type: none">• Efterse luftfilteret. Efterse luftfilteret tidligere, hvis serviceindikatoren lyser rødt. Efterse det oftere under ekstremt støvede eller snavsede forhold.• Eftersyn af brændstofslinger og -forbindelser for slitage, skader eller løse forbindelser.• Udskift brændstoffilterdåsen.• Kontrol for endeslør i planetdrevene.• Kontroller gearolieniveauet i planetdrevet (kontroller, hvis du bemærker ekstern lækage).• Kontroller oliestanden i bagakslen. (Kontroller desuden oliestanden, inden du starter motoren for første gang.)• Kontroller smøremiddelstanden i bagakslens gearkasse.
For hver 800 timer	<ul style="list-style-type: none">• Tøm og rengør brændstoftanken.• Skift gearolien i forreste planetdrev (eller en gang om året, alt efter hvad der indtræffer først.)• Skift olien i bagakslen.• Kontroller baghjulets spidsning.• Udskiftning af hydraulikvæsken.• Udskift de 2 hydraulikfiltre.
Før opbevaring	<ul style="list-style-type: none">• Tøm og rengør brændstoftanken.• Kontroller dæktrykket.• Kontroller alle fastgørelsesanordninger.• Smør alle fittings og drejepunkter med fedt eller olie.• Maling af beskadigede overflader.

Kontrolliste for daglig vedligeholdelse

Kopier denne side til daglig brug.

Vedligeholdelsespunkter	I ugen:						
	Man.	Tirs.	Ons.	Tors.	Fre.	Lør.	Søn.
Kontroller sikkerhedslåsesystemets funktion.							
Kontroller bremsefunktionen.							
Kontroller motorolie- og brændstofstanden.							
Kontroller kølesystemets væskestand.							
Tøm vand-/brændstofudskilleren.							
Kontroller luftfilterets serviceindikator.							
Kontroller køler, olie køler og filter for snavs.							
Kontroller, om der er usædvanlige motorlyde. ¹							
Kontroller for usædvanlige lyde under drift.							
Kontroller hydrauliksystemets væskestand.							
Kontroller, om hydraulikslangerne er beskadigede.							
Kontroller for væskelækager.							
Kontrol af dæktrykket.							
Kontrol af instrumenternes funktion.							
Kontroller afstanden mellem knivcylinderen og bundkniven.							
Kontroller justeringen af klippehøjden.							
Smør alle fedtfittings. ²							

Vedligeholdelsespunkter	I ugen:						
	Man.	Tirs.	Ons.	Tors.	Fre.	Lør.	Søn.
Reparation af beskadiget maling.							
1. Kontroller gløderør og indsprøjtningssystemer, hvis motoren er svær at starte, producerer for meget røg eller kører ujævnt. 2. Umiddelbart efter hver vask, uanset det angivne interval							

Bemærkninger om problemområder

Eftersyn foretaget af:		
Punkt	Dato	Oplysninger
1		
2		
3		
4		
5		
6		
7		
8		

Vigtigt: Se ejerens motorvejledning og *betjeningsvejledningen* til klippeenheten for at få yderligere oplysninger om vedligeholdelsesprocedurer.

Bemærk: Du kan finde ledningsdiagram eller hydraulikdiagram til din maskine på www.Toro.com.

▲ FORSIGTIG

Hvis du lader nøglen sidde i tændingen, kan andre personer utilsigtet komme til at starte motoren og forårsage alvorlig personskade på dig eller andre omkringstående.

Fjern nøglen fra tændingen, før vedligeholdelsesarbejde påbegyndes.

Tiltag forud for vedligeholdelse

Sikkerhed før vedligeholdelse

- Gør følgende før justering, rengøring eller reparation af maskinen, eller før maskinen forlades:
 - Parker maskinen på en plan overflade.
 - Indstil gasreguleringskontakten til den lave tomgangshastighed.
 - Deaktiver klippeenhederne.
 - Sænk klippeenhederne.
 - Sørg for, at traktionen er i neutral.
 - Aktiver parkeringsbremsen.
 - Sluk motoren, og tag nøglen ud.

- Vent, til alle bevægelige dele standser.
- Vent, til maskinens komponenter er kølet ned, før du udfører vedligeholdelse.
- Udfør så vidt muligt ikke vedligeholdelse, mens motoren kører. Hold afstand til bevægelige dele.
- Brug donkrafte til at understøtte maskinen eller komponenter efter behov.
- Tag forsigtigt trykket af komponenter, hvori der er oplagret energi.

Afmontering af motorhjelm

1. Åbn hjelmåsene ([Figur 45](#)), og løft motorhjelm.

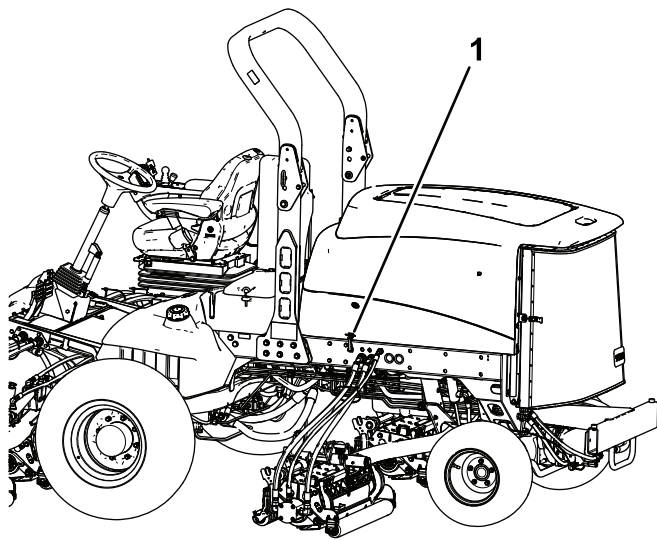

Figur 45

g200373

1. Hjelmlås (2)

2. Fjern splitterne, der fastgør de bageste hjelmlåse til rammetapperne, og løft hjelmen af.

Smøring

Smøring af lejerne og bøsningerne

Eftersynsinterval: For hver 50 timer

Maskinen har smørenipler, som skal smøres jævnligt med litiumfedt nr. 2. Hvis du betjener maskinen under normale forhold, skal alle lejer og bøsninger smøres efter hver 50 timers brug eller straks efter hver vask.

Smøreniplernes placering og antal er som følger:

- Bremseakslens pinollejer (5) (Figur 46)

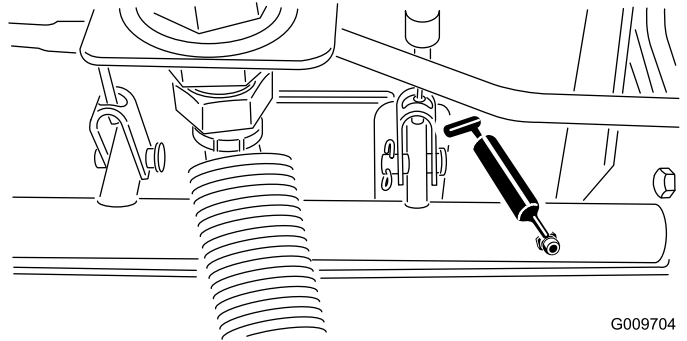

G009704
g009704

Figur 46

- Bagakslens drejebøsninger (2) (Figur 47)

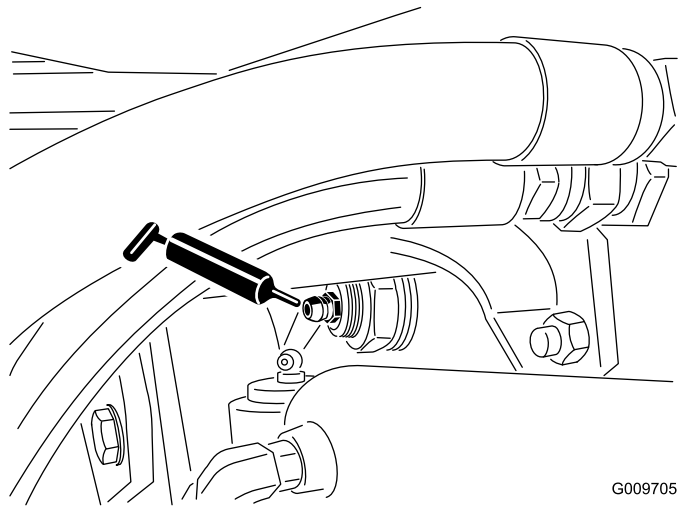

G009705
g009705

Figur 47

- Styretøjscylinderens kugleled (2) (Figur 48)

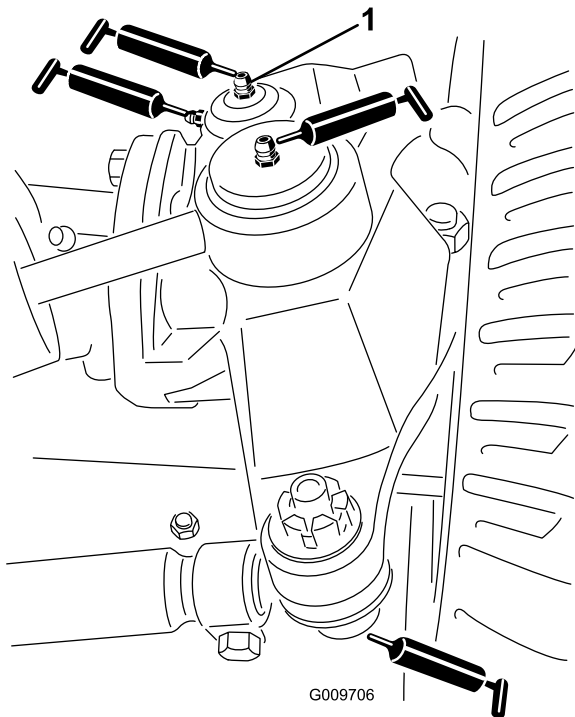

Figur 48

g009706

1. Øverste fitting på styrebolten

- Klippeenhedens bæreramme (2 pr. klippeenhed) (Figur 50)
- Klippeenhedens løftearmsdrejetap (1 pr. klippeenhed) (Figur 50)

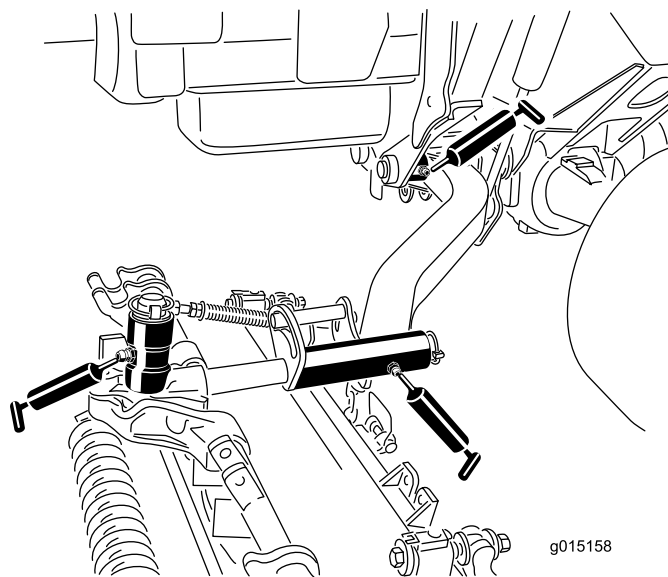

Figur 50

g015158

- Forbindelsesstangens kugleled (2) (Figur 48)
- Styreboltbøsninger (2) (Figur 48). **Den øverste fitting på styrebolten bør kun smøres en gang om året (2 pumpeslag).**
- Løftearmsbøsninger (1 pr. klippeenhed) (Figur 49)

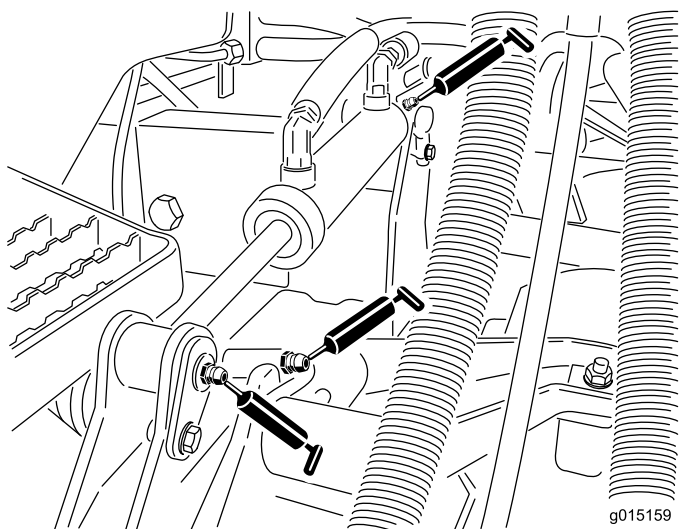

Figur 49

g015159

- Løftearmsbøsninger (2 pr. klippeenhed) (Figur 49)
- Løftearmens drejetapsbøsninger (1 pr. klippeenhed) (Figur 50)

Motorvedligeholdelse

Motorsikkerhed

- Sluk motoren, før du kontrollerer oliestanden eller hælder olie i krumtaphuset.
- Lav ikke om på regulatorindstillingerne, og køør ikke motoren med for høj hastighed.

Eftersyn af luftfilteret

Eftersynsinterval: For hver 400 timer—Efterse luftfilteret. Efterse luftfilteret tidligere, hvis serviceindikatoren lyser rødt. Efterse det oftere under ekstremt støvede eller snavsede forhold.

Kontroller luftfilterhuset for skader, som kan medføre en luftlækage. Udskift den, hvis den er beskadiget. Kontroller hele indsugningssystemet for lækager, beskadigelse eller løse slangeklemmer.

Efterse kun luftfilteret, når serviceindikatoren (Figur 51) viser, at det er nødvendigt. Hvis du udskifter luftfilteret, før det er nødvendigt, øger du blot risikoen for, at der kommer snavs ind i motoren, når filteret afmonteres.

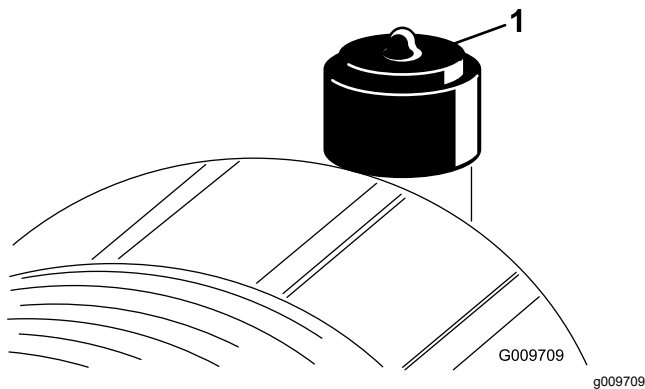

Figur 51

1. Serviceindikator

Vigtigt: Sørg for, at dækslet sidder korrekt og slutter tæt sammen med luftfilterelementet.

1. Parker maskinen på en plan overflade, sænk klippeenhederne, aktiver parkeringsbremsen, sluk for motoren, og tag nøglen ud.
2. Træk låsen udad, og drej luftfilterdækslet mod uret (Figur 52).

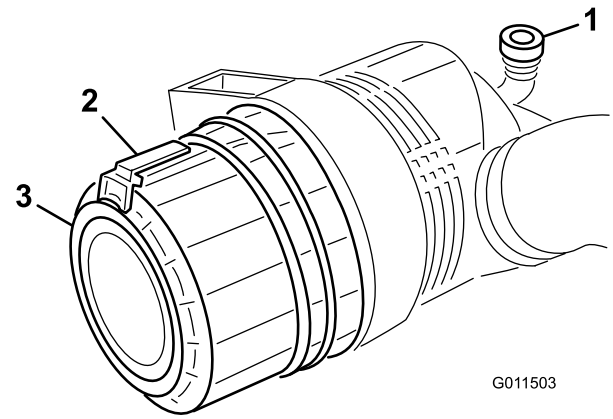

G011503

g011503

Figur 52

1. Serviceindikator
2. Lås
3. Dæksel

3. Fjern dækslet fra luftfilterhuset.
4. Før du afmonterer filteret, skal du ved hjælp af trykluft med lavt tryk (2,75 bar, ren og tør luft) fjerne større ansamlinger af snavs, der har ophobet sig mellem ydersiden af primærfilteret og filterdåsen. **Undgå at bruge trykluft med højt tryk, som kan presse snavs gennem filteret og ind i indsugningsrøret.**

Denne rengøringsmetode forhindrer, at der kommer snavs ind i indsugningen, når primærfilteret afmonteres.

5. Afmonter og udskift primærfilteret (Figur 53).

Det anbefales ikke at rengøre det brugte filter på grund af risikoen for at beskadige filtermediet. Efterse det nye filter for forsendelsesskader, og kontroller filterets forseglingsende og selve filterelementet. **Benyt ikke et beskadiget filter.**

Isæt det nye filter ved at trykke på den udvendige kant af filterelementet og skubbe det på plads i filterdåsen. **Tryk ikke på den bløde del i midten af filteret.**

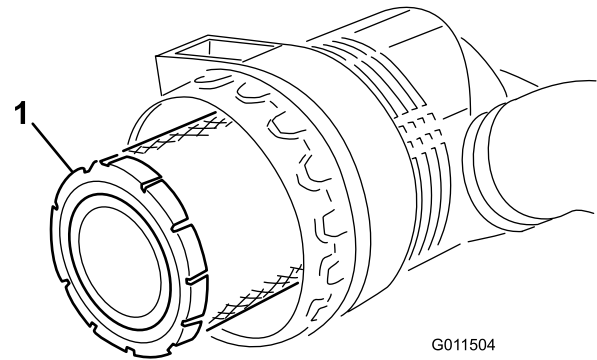

G011504

g011504

Figur 53

1. Primærfilter

Vigtigt: Forsøg aldrig at rense sikkerhedsfilteret (Figur 54). Udskift sikkerhedsfilteret med et nyt efter hvert tredje primærfiltereftersyn.

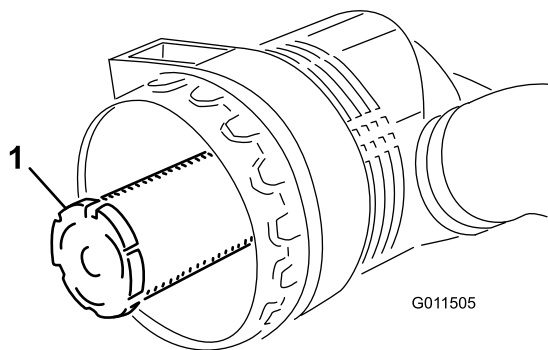

Figur 54

g011505

1. Sikkerhedsfilter

6. Rengør åbningen til udblæsning af snavs i det aftagelige dækslet.
7. Afmonter gummiudløbsventilen i dækslet, rengør fordybningen, og monter udløbsventilen.
8. Monter dækslet således, at gummiudløbsventilen vender nedad – i en position mellem ca. klokken 5 og klokken 7 set fra enden.
9. Nulstil indikatoren (Figur 51), hvis den viser rødt.

Eftersyn af motorolien og filteret

Eftersynsinterval: For hver 250 timer

1. Parker maskinen på en plan flade, sænk klippeenhederne til jorden, aktiver parkeringsbremsen, sluk motoren, og fjern nøglen.
2. Fjern aftapningsproppen (Figur 55), og lad olien flyde over i aftapningsbeholderen.

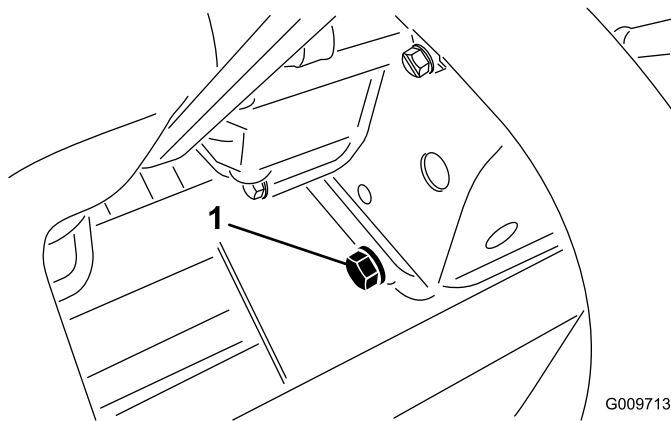

Figur 55

1. Aftapningsskrue

3. Monter aftapningsskruen, når olien holder op med at løbe.
4. Fjern oliefilteret (Figur 56).

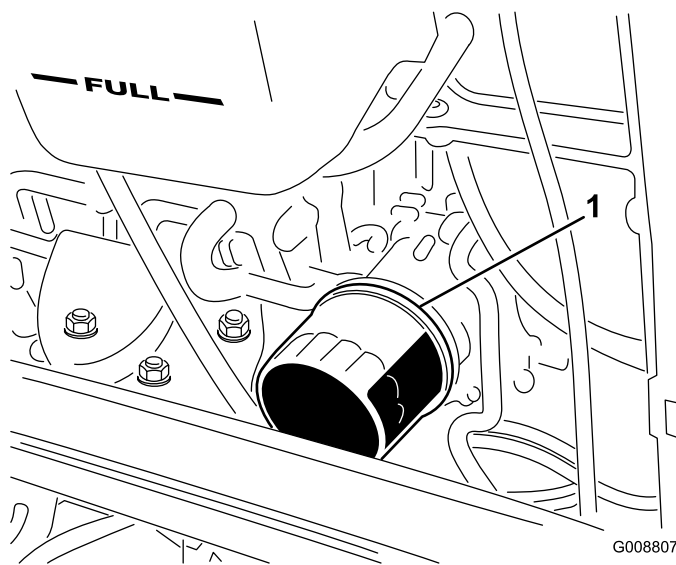

Figur 56

1. Oliefilter

5. Påfør et tyndt lag ren olie på den nye filterpakning, før den monteres.

Bemærk: Stram ikke filteret for hårdt.

6. Fyld olie på krumtaphuset. Se [Kontrol af motoroliestanden \(side 28\)](#).

Justering af gashåndtaget

Juster gaskablet (Figur 57), så regulatorgrebet på motoren kommer i kontakt med stillebolten for høj hastighed, samtidig med at gaskablet berører enden af åbningen i styrearmen.

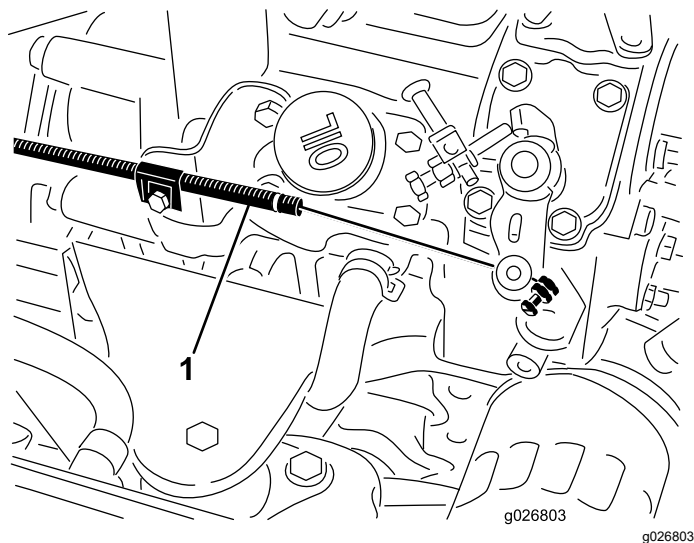

Figur 57

1. Gaskabel

Vedligeholdelse af brændstofs-system

⚠ FARE

Under visse forhold er brændstof og brændstofdampe meget brandfarlige og eksplosive. En brand eller eksplosion forårsaget af brændstof kan give forbrændinger samt forårsage tingsskade.

- Fyld brændstoftanken udendørs i et åbent område, når motoren er slukket og kold. Tør eventuelt spildt brændstof op.
- Fyld ikke brændstoftanken helt op. Fyld brændstof på brændstoftanken, indtil niveauet ligger 25 mm under kanten af tanken (ikke påfyldningsstudsens). Dette tomrum i tanken giver brændstoffet plads til at udvide sig.
- Ryg aldrig under håndtering af brændstof, og hold afstand til åben ild eller steder, hvor brændstofdampe kan antændes af en gnist.
- Opbevar brændstof i en ren, sikkerhedsgodkendt beholder, og sørg altid for, at låget er skruet på.

Tømning af brændstoftanken

Eftersynsinterval: For hver 800 timer

Før opbevaring

Parker maskinen på en plan flade, sænk klippeenhederne til jorden, aktiver parkeringsbremsen, sluk motoren, og fjern nøglen.

Tøm og rengør brændstoftanken, hvis brændstofs-systemet forurenes, eller hvis maskinen skal tages ud af drift i længere tid. Brug rent brændstof til at skylle tanken med.

Eftersyn af brændstofslanger og -forbindelser

Eftersynsinterval: For hver 400 timer/Årlig (alt efter hvad der indtræffer først)

Parker maskinen på en plan flade, sænk klippeenhederne til jorden, aktiver parkeringsbremsen, sluk motoren, og fjern nøglen.

Efterse brændstofslangerne for slitage, skader eller løse forbindelser.

Serviceeftersyn af vandudskilleren

Eftersynsinterval: Hver anvendelse eller dagligt—Tøm vandudskilleren for vand eller andre forureningsstoffer.

For hver 400 timer—Udskift brændstoffilterdåsen.

1. Parker maskinen på en plan flade, sænk klippeenhederne til jorden, aktiver parkeringsbremsen, sluk motoren, og fjern nøglen.
2. Anbring en ren beholder under brændstoffilteret.
3. Løsn aftapningsproppen i bunden af filterdåsen.

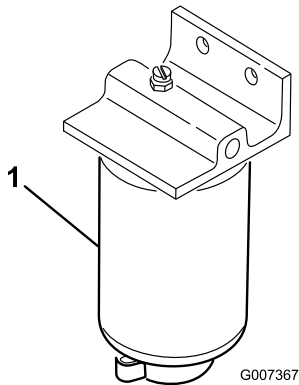

Figur 58

1. Filterdåse

4. Rengør området, hvor filterdåsen monteres.
5. Afmonter filterdåsen, og rengør monteringsfladen.
6. Smør pakningen på filterdåsen med ren olie.
7. Monter filterdåsen med hånden, indtil pakningen berører monteringsoverfladen. Drej dernæst endnu $\frac{1}{2}$ omgang.
8. Stram aftapningsproppen i bunden af filterdåsen.

Rengøring af brændstofindtagsfilteret

Parker maskinen på en plan flade, sænk klippeenhederne til jorden, aktiver parkeringsbremsen, sluk motoren, og fjern nøglen.

Brændstofindtagsslangen, som sidder inde i brændstoftanken, er udstyret med et filter, som medvirker til at forhindre, at der kommer snavs ind i brændstofsyste­met. Afmonter brændstofindtagsslangen, og rengør filteret efter behov.

Vedligeholdelse af elektrisk system

Elektrisk system – Sikkerhed

- Frakobl batteriet, før maskinen repareres. Frakobl minuspolen først og pluspolen sidst. Tilslut pluspolen først og minuspolen sidst.
- Oplad batterier på et åbent sted med god ventilation, væk fra gnister og åben ild. Træk stikket til opladeren ud af stikkontakten, før du slutter den til eller kobler den fra batteriet. Brug beskyttelsesdragt og isoleret værktøj.

Opladning og tilslutning af batteriet

1. Parker maskinen på en plan flade, sænk klippeenhederne til jorden, aktiver parkeringsbremsen, sluk motoren, og fjern nøglen.
2. Lås operatørens konsolpanel op, og løft det op (Figur 59).

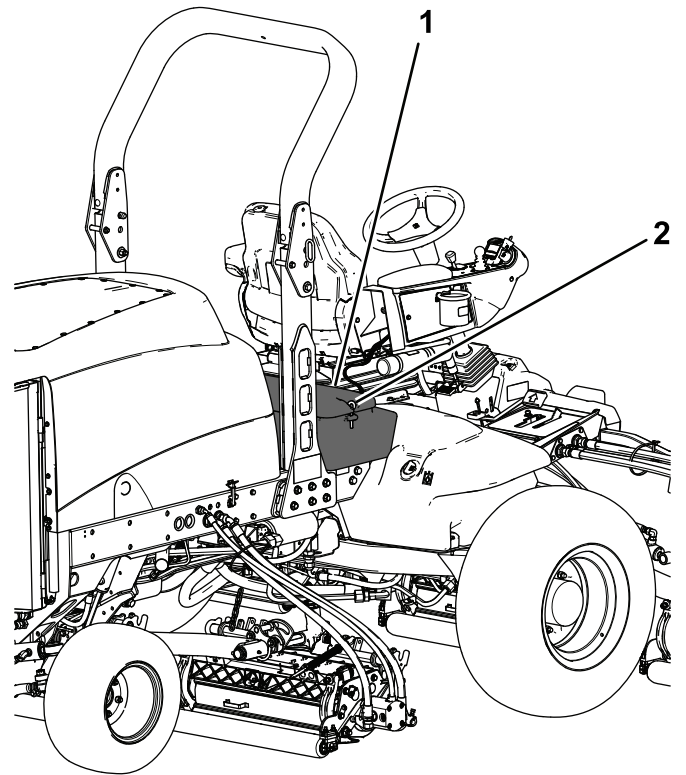

Figur 59

1. Operatørens konsolpanel
2. Lås

⚠ FARE

Batterielektrolyt indeholder svovlsyre, der er dødbringende, hvis det indtages, og forårsager alvorlige forbrændinger.

- Drik ikke elektrolyt, og undgå kontakt med hud, øjne og tøj. Brug sikkerhedsbriller for at beskytte øjnene og gummihandsker for at beskytte hænderne.
 - Fyld batteriet op på et sted, hvor der altid er rent vand i nærheden til at skylle huden med.
3. Slut en 3–4 A batterioplader til batteripolerne.
 4. Oplad batteriet ved 3-4 A i 4 til 8 timer.
 5. Når batteriet er opladet, tages opladeren ud af stikkontakten og frakobles batteripolerne.

⚠ ADVARSEL

Opladning af batteriet producerer gasser, der kan eksplodere.

Der må aldrig ryges i nærheden af batteriet, og gnister og åben ild skal holdes væk fra batteriet.

6. Monter pluskablet (rødt) til pluspolen (+) og minuskablet (sort) til minuspolen (-) på batteriet (Figur 60).

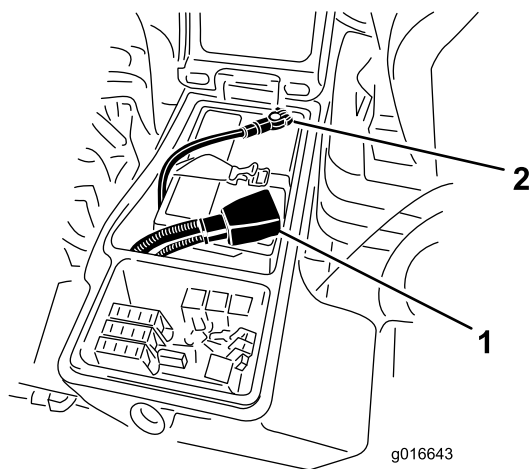

Figur 60

1. Positivt batterikabel
2. Negativt batterikabel

7. Fastgør kablerne til polerne med maskinskruer og møtrikker.

Sørg for, at pluspolen (+) sidder ordentligt fast på batteriet, og at kablet er placeret tæt ind til batteriet. Kablet må ikke berøre batteridækslet.

8. Skyd gummikappen ind over pluspolen for at forhindre eventuel kortslutning.
9. Smør begge batteriforbindelser med Grafo 112X-fedt, Toro delnr. 505-47, vaseline eller let fedt for at forhindre korrosion.
10. Skyd gummikappen hen over batteriets pluspol.
11. Luk konsolpanelet, og fastgør låsen.

⚠ ADVARSEL

Batteripoler eller metalværktøj kan kortslutte mod metaldele og forårsage gnister. Gnister kan få batterigasserne til at eksplodere og medføre personskade.

- Når batteriet skal fjernes eller monteres, må batteriets poler ikke berøre nogen metaldele på maskinen.
- Metalværktøj må ikke kortslutte mellem batteripolerne og maskinens metaldele.

⚠ ADVARSEL

Forkert batterikabelføring kan danne gnister og beskadige maskinen og kablerne. Gnister kan få batterigasserne til at eksplodere og medføre personskade.

- Frakobl altid batteriets (sorte) minuskabel, før du frakobler det røde pluskabel.
- Tilslut altid batteriets røde pluskabel, før du tilslutter det sorte minuskabel.

Serviceeftersyn af batteriet

Eftersynsinterval: For hver 50 timer

Vigtigt: Før der foretages svejsninger på maskinen, skal det negative kabel frakobles batteriet for at forhindre, at det elektriske system beskadiges.

Bemærk: Kontroller batteriets tilstand hver uge eller efter hver 50 driftstimer. Polerne og hele batterikassen skal holdes rene, da et snavset batteri langsomt vil aflades.

Rengør batteriet på følgende måde:

1. Parker maskinen på en plan flade, sænk klippeenhederne til jorden, aktiver parkeringsbremsen, sluk motoren, og fjern nøglen.

2. Fjern batteriet fra maskinen.
3. Vask hele kassen med en opløsning af tvekulsurt natron og vand.
4. Skyl kassen med rent vand.
5. For at forebygge korrosion belægges batteriet og kabelforbindelserne med Grafo 112X-fedt (Toro delnr. 505-47) eller vaseline.

Kontrol af sikringerne

Sikringerne er placeret under operatørens instrumentbræt.

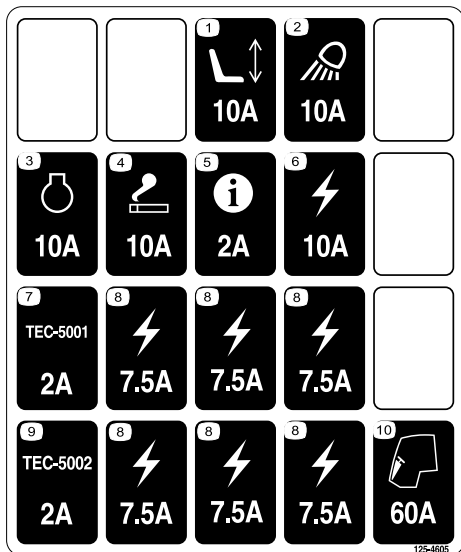

Figur 61

decal125-4605

Parker maskinen på en plan flade, sænk klippeenhederne til jorden, aktiver parkeringsbremsen, sluk motoren, og fjern nøglen.

Frigør låsen og hæv operatørens konsolpanel (Figur 62) for at blottlægge sikringerne (Figur 63).

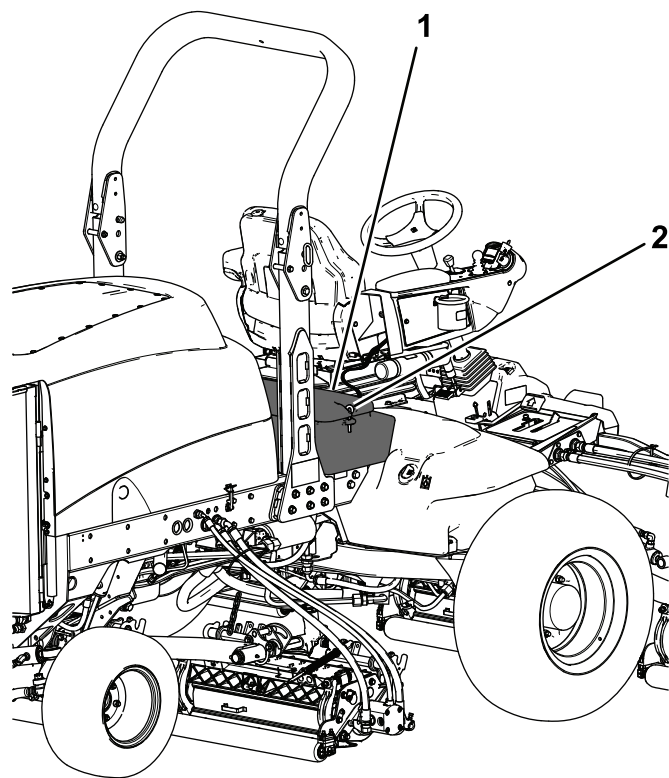

Figur 62

g200376

1. Operatørens konsolpanel
2. Lås

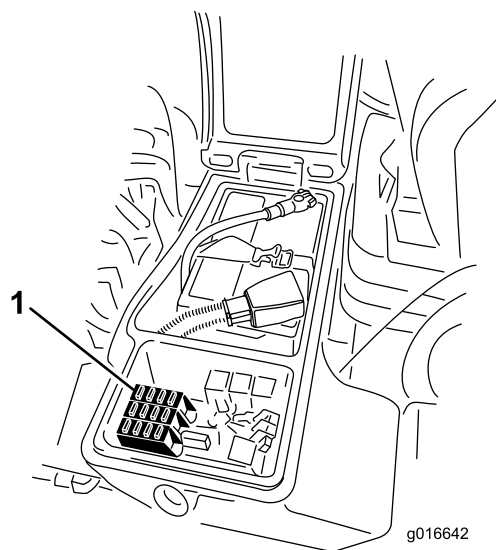

Figur 63

g016642

g016642

1. Sikringer

Vedligeholdelse af drivsystem

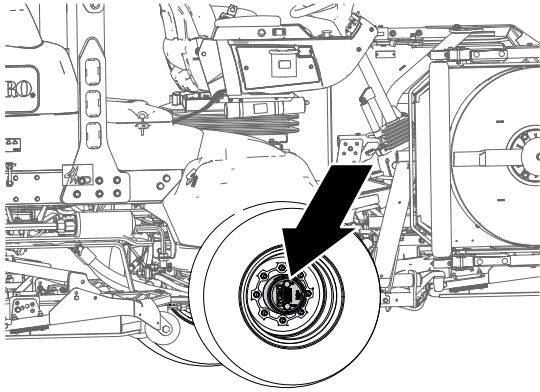

Figur 64

g225611

Kontrol af hjulmøtrikkernes tilspændingsmoment

Eftersynsinterval: Efter de første 8 timer

For hver 200 timer

Parker maskinen på en plan flade, sænk klippeenhederne til jorden, aktiver parkeringsbremsen, sluk motoren, og fjern nøglen.

⚠ ADVARSEL

Hvis du ikke bevarer det rette tilspændingsmoment i hjulmøtrikkerne, kan det medføre svigt eller tab af hjulet, hvilket kan medføre personskade.

Tilspænd hjulmøtrikkerne for og bag med et moment på 115 til 136 N·m efter 1-4 timers brug og igen efter 8 timers brug. Tilspænd hjulmøtrikkerne med 200 timers mellemrum derefter.

Bemærk: Forhjulets møtrikker er ½-20 UNF. Baghjulets møtrikker er M12 x 1,6-6H (metrisk).

Kontrol for endeslør i planetdrevene

Eftersynsinterval: For hver 400 timer

Der må ikke være endeslør i planetdrevene/drivhjulene (dvs. at hjulene ikke bør kunne bevæges, når de trækkes eller skubbes i en retning parallelt med akslen).

1. Parker maskinen på en plan overflade, aktiver parkeringsbremsen, sænk klippeenhederne, sluk for motoren, og tag nøglen ud.
2. Bloker baghjulene og hævn maskinens forende med donkræfte på forakslen/-rammen.

⚠ FARE

En maskine på en donkraft kan være ustabil og glide ned af donkraften, hvorved personer nedenunder den kan komme til skade.

- Start ikke motoren, mens maskinen står på en donkraft.
- Tag altid nøglen ud af tændingen, før maskinen forlades.
- Bloker hjulene, når maskinen løftes med en donkraft.
- Understøt maskinen med støttebukke.

3. Tag fat i ét af de forreste drivhjul, og skub/træk det hen mod og væk fra maskinen. Bemærk, om der er bevægelse.

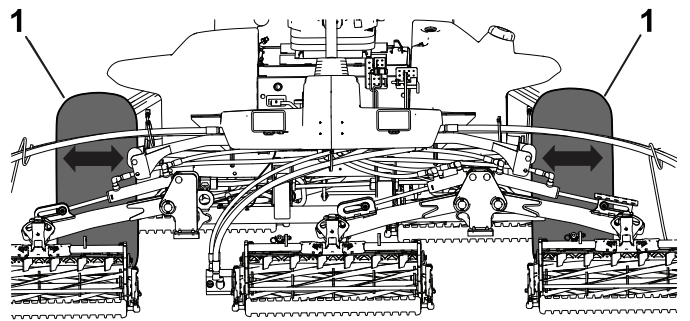

Figur 65

g229453

1. Forreste drivhjul

4. Gentag trin 3 for det andet drivhjul.
5. Hvis et af hjulene bevæger sig, skal du kontakte en autoriseret Toro-forhandler og få planetdrevet genopbygget.

Kontrol af planetdrevets smøremiddel

Eftersynsinterval: For hver 400 timer (kontroller, hvis du bemærker ekstern lækage).

Specifikation på smøremiddel: SAE 85W-140-gearolie af høj kvalitet

1. Parker maskinen på en plan overflade, og placer hjulet, så den ene påfyldningsprop står

i klokken 12-positionen, kontrolproppen står i klokken 3-positionen og aftapningsproppen står i klokken 6-positionen (Figur 66).

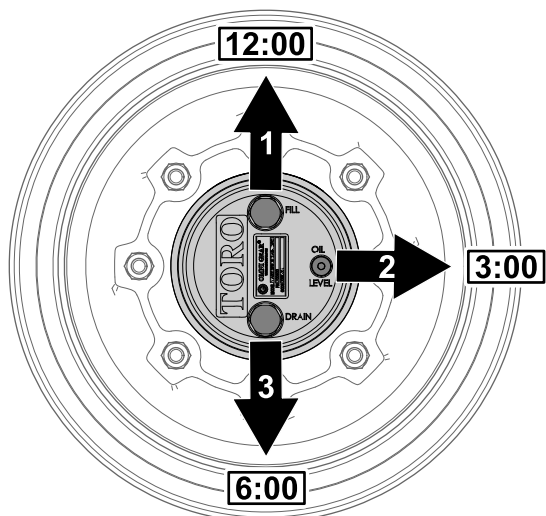

Figur 66

g225612

1. Påfyldningsprop (kl. 12-position)
2. Kontrolprop (kl. 3-position)
3. Aftapningsprop (kl. 6-position)

2. Fjern kontrolproppen i kl. 3-positionen (Figur 66). Der skal stå olie op til bunden af kontrolprophullet.

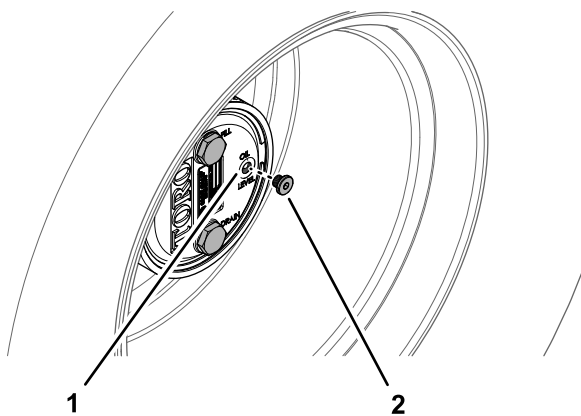

Figur 67

g225606

1. Kontrolprophul
2. Kontrolprop

3. Hvis oliestanden er lav, skal påfyldningsproppen i kl. 12-positionen fjernes, og olie skal påfyldes, indtil den begynder at flyde ud af hullet i kl. 3-positionen.
4. Kontroller proppens/-ernes O-ring for slid eller skader.

Bemærk: Udskift O-ringen(e) efter behov.

5. Monter tændrøret/-ene.
6. Gentag trin 1 til 5 på planetdrevet på den anden side af maskinen.

Udskiftning af gearolien i planetdrevet

Eftersynsinterval: Efter de første 200 timer

For hver 800 timer (eller en gang om året, alt efter hvad der indtræffer først.)

Specifikation på smøremiddel: SAE 85W-140-gearolie af høj kvalitet

Planetdrevets og bremsehusets smøringskapacitet: 0,65 l

Dræning af planetdrevet

1. Parker maskinen på en plan overflade, og placer hjulet, så den ene påfyldningsprop står i klokken 12-positionen, kontrolproppen står i klokken 3-positionen og aftapningsproppen står i klokken 6-positionen. Se Figur 66 i [Kontrol af planetdrevets smøremiddel](#) (side 49).
2. Fjern påfyldningsproppen i kl. 12-positionen og kontrolproppen i kl. 3-positionen (Figur 68).

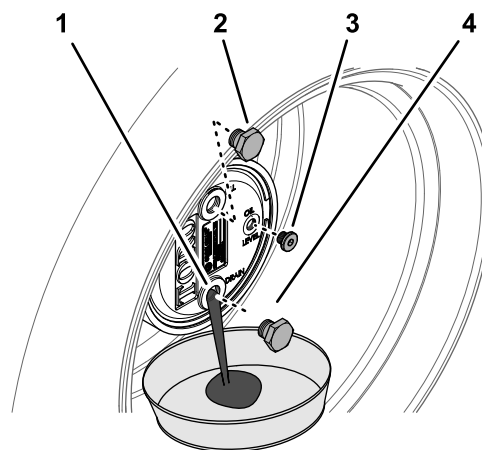

Figur 68

g225609

1. Aftapningsproppernes hul
2. Påfyldningsprop
3. Kontrolprop
4. Aftapningsprop

3. Placer en drænbakke under planetnavet, fjern aftapningsproppen i kl. 6-positionen, og lad olien dræne fuldstændigt (Figur 68).
4. Kontroller påfyldnings-, kontrol- og aftapningsproppernes O-ringe for slid eller skader.

Bemærk: Udskift O-ringen(e) efter behov.

5. Monter aftapningsproppen i planethusets aftapningshul (Figur 68).
6. Placer en drænbakke under bremsehuset, fjern aftapningsproppen, og lad olien dræne fuldstændigt (Figur 69).

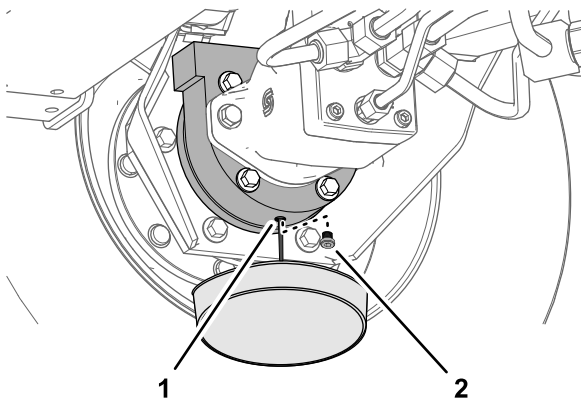

Figur 69

g225608

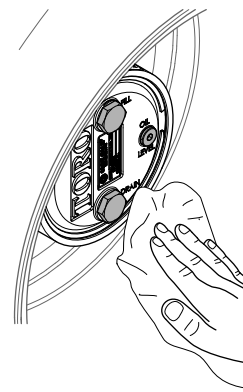

Figur 71

g225607

1. Aftapningshul (bremsehuset)
2. Aftapningsprop

7. Kontroller tændrørets O-ring for slid eller skader, og monter aftapningsproppen i bremsehuset.

Bemærk: Udskift O-ringen efter behov.

Påfyldning af planetdrevet med smøremiddel

1. Fyld langsomt planetdrevet med 0,65 liter SAE 85W-140-gearolie af høj kvalitet gennem påfyldningsproppens hul.

Vigtigt: Hvis planetdrevet fyldes, før du har fyldt 0,65 liter olie på, skal du vente 1 time eller montere proppen og flytte maskinen cirka 3 meter, så olien fordeles i bremsesystemet. Fjern derefter proppen, og hæld den resterende olie på.

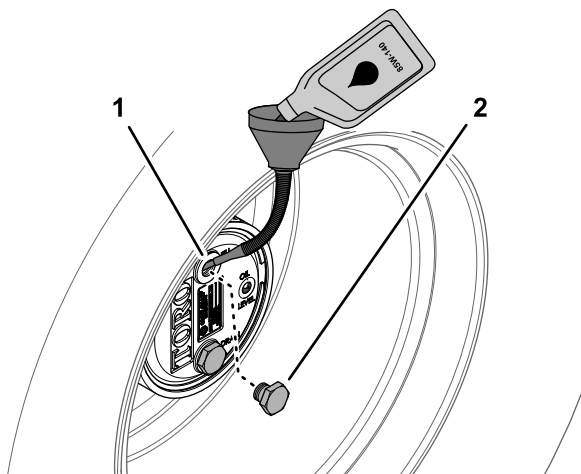

Figur 70

g225610

1. Påfyldningsprop hul (planethus)
2. Påfyldningsprop

2. Monter påfyldningsproppen og kontrolproppen.
3. Tør planetdrevet og bremsehusene af (Figur 71).

4. Gentag trin 1 til 7 i [Dræning af planetdrevet \(side 50\)](#) og trin 1 til 3 i denne procedure for planet-/bremseaslingen på den anden side af maskinen.

Kontrol af bagakslens oliestand

Eftersynsinterval: For hver 400 timer (Kontroller desuden oliestanden, inden du starter motoren for første gang.)

Bagakslen er fra fabrikken fyldt med SAE 85W-140-gearolie. Kapaciteten er 2,4 liter. Kontroller dagligt for lækager.

1. Parker maskinen på en plan flade, sænk klippeenhederne til jorden, aktiver parkeringsbremsen, sluk motoren, og fjern nøglen.
2. Fjern en kontrolprop fra akslens ene ende (Figur 72), og sørg for, at olien når op til bunden af hullet. Hvis standen er lav, skal du fjerne påfyldningsproppen (Figur 72) og hælde olie på, til den når op til bunden af kontrolprophullerne.

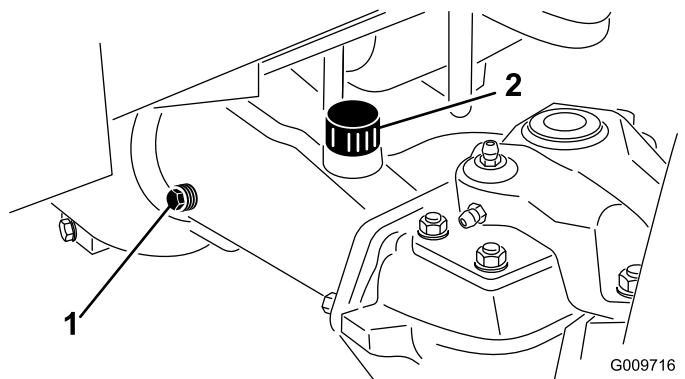

Figur 72

G009716
g009716

1. Kontrolprop
2. Påfyldningsprop

Olieskift i bagaksel

Eftersynsinterval: Efter de første 200 timer

For hver 800 timer

1. Parker maskinen på en plan flade, sænk klippeenhederne til jorden, aktiver parkeringsbremsen, sluk motoren, og fjern nøglen.
2. Rengør området rundt om de 3 aftapningspropper, 1 på hver ende og 1 i midten (**Figur 73**).

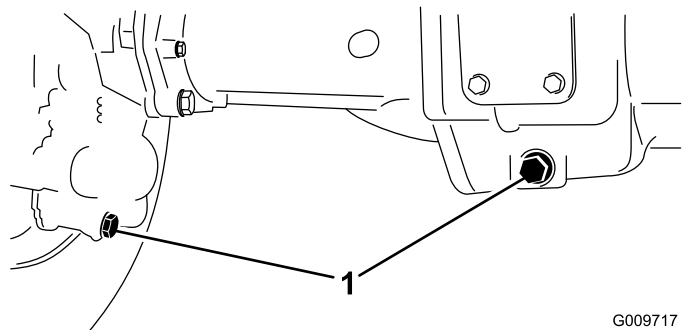

Figur 73

G009717
g009717

1. Aftapningsprop

3. Fjern olieniveauets kontrolpropper og hovedakslens udluftningsdæksel for at lette aftapningen af olien.
4. Fjern aftapningspropperne, og lad olien løbe ned i bakkerne.
5. Skru propperne i.
6. Afmonter en kontrolprop, og fyld akslen med cirka 2,37 l 85W-140-gearolie, eller indtil olien når op til bunden af påfyldningshullet.
7. Skru kontrolproppen i.

Kontrol af smøremiddelstanden i bagakslens gearkasse

Eftersynsinterval: For hver 400 timer

Gearkassen er fyldt med SAE 85W-140 gearolie. Kontroller oliestanden, før motoren startes første gang, og for hver 400 timer derefter. Kapaciteten er 0,5 liter. Kontroller dagligt for lækager.

1. Parker maskinen på en plan flade, sænk klippeenhederne til jorden, aktiver parkeringsbremsen, sluk motoren, og fjern nøglen.
2. Fjern kontrol/påfyldningsproppen fra venstre side af gearkassen (**Figur 74**), og sørg for,

at smøreoliestanden når op til bunden af hullet. Hvis oliestanden er lav, skal der hældes tilstrækkelig olie på, til at den når op til bunden af hullet.

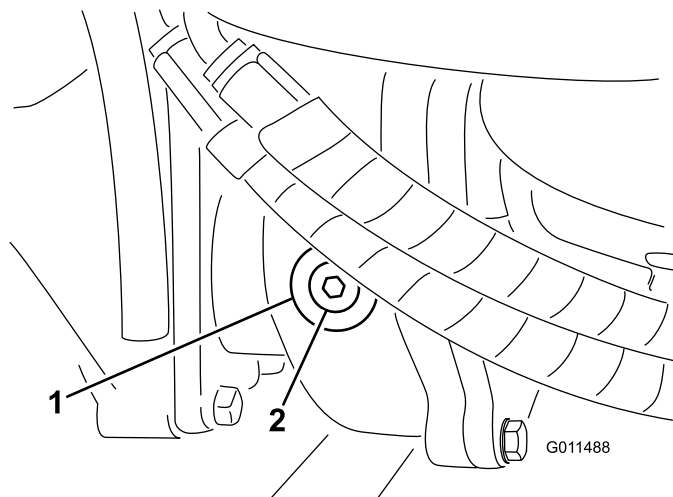

Figur 74

g011488

1. Gearkasse
2. Kontrol-/påfyldningsprop

Justering af traktionsdrevet til neutral

Maskinen må ikke krybe, når traktionspedalen slippes. Hvis den kryber, er det nødvendigt at foretage en justering.

1. Parker maskinen på en plan flade, sluk motoren, placer hastighedskontrollen i indstillingen for lav hastighed, og sænk klippeenhederne.
2. Træd kun på den højre bremsepedal, og aktiver parkeringsbremsen.
3. Løft den venstre side af maskinen op med en donkraft, indtil venstre forhjul slipper gulvet. Understøt maskinen med bukke, så den ikke kan vælte ved et uheld.
4. Start motoren, og lad den køre i lav tomgang.
5. Juster kontramøtrikkerne på pumpestangens ende for at flytte pumpekontrolslangen fremad for at afhjælpe krybning fremad, eller flyt den bagud for at afhjælpe bagudrettet krybning (**Figur 75**).

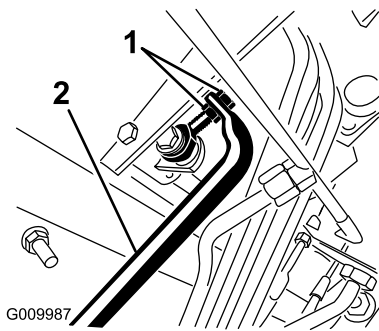

Figur 75

1. Pumpestangens kontramøtrikker
2. Pumpekontrolslange

6. Når hjulet holder op med at rotere, skal du stramme kontramøtrikkerne for at sikre justeringen.
7. Sluk motoren, og slip den højre bremse.
8. Fjern donkraftene, og sænk maskinen ned på gulvet.
9. Prøvekør maskinen for at sikre, at den ikke kryber.

Kontrol af baghjulets spidsning

Eftersynsinterval: For hver 800 timer/Årlig (alt efter hvad der indtræffer først)

1. Parker maskinen på en plan flade, sænk klippeenhederne til jorden, aktiver parkeringsbremsen, sluk motoren, og fjern nøglen.
2. Mål afstanden fra midte til midte (i akselhøjden) på de styrende dæk, foran og bag akslen.

Bemærk: Målingen foran akslen skal være 3 mm mindre end målingen bag akslen (Figur 76).

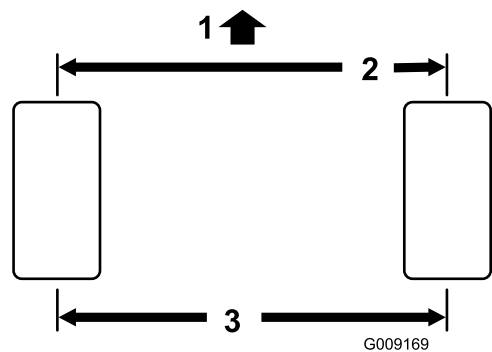

Figur 76

1. Traktionsenhedens forende
2. 3 mm mindre end bagpå dækket
3. Afstand fra midte til midte

3. Du kan justere spidsningen ved at fjerne låseclipsen og møtrikken fra hver forbindelsesstangs kugleled (Figur 77).

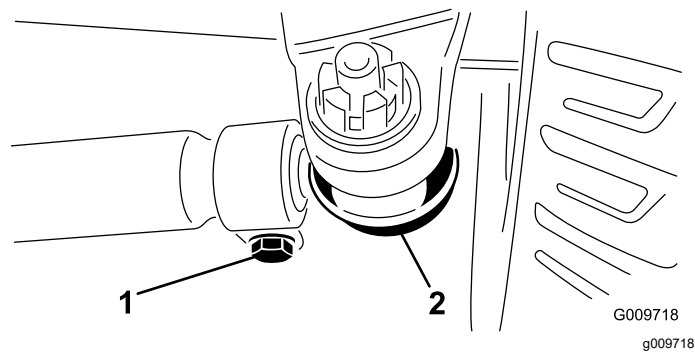

Figur 77

1. Forbindelsesstangens klemme
2. Forbindelsesstangens kugleled

4. Fjern forbindelsesstangens kugleled fra akselhusets holder.
5. Løsn klemmerne i hver ende af forbindelsesstængerne (Figur 77).
6. Drej det fritliggende kugleled en hel omgang indad eller udad.
7. Stram klemmen i den løse ende af forbindelsesstangen.
8. Drej hele forbindelsesstangen en hel omgang i samme retning (indad eller udad).
9. Stram klemmen i den tilsluttede ende af forbindelsesstangen.
10. Monter kugleleddet på akselhusets holder, og stram møtrikken fingerstramt.
11. Mål spidsningen.
12. Gentag proceduren om nødvendigt.
13. Stram møtrikken, og monter en ny låseclips, når justeringen er korrekt.

Vedligeholdelse af kølesystem

Kølesystem – Sikkerhed

- Indtagelse af motorkølevæske kan forårsage personskade eller død. Opbevares utilgængeligt for børn og kæledyr.
- Udslip af varm kølevæske under tryk eller berøring af den varme køler og de omgivende dele kan forårsage alvorlige forbrændinger.
 - Lad altid motoren køle af i mindst 15 minutter, før kølerdækslet tages af.
 - Brug en klud, når kølerdækslet åbnes, og åbn det langsomt, så damp kan slippe ud.

Serviceeftersyn af motorkølesystemet

Eftersynsinterval: Hver anvendelse eller dagligt

Fjern snavs fra motorområdet, oliekoeleren og køleren dagligt. Rengør dem oftere under snavsede forhold.

1. Parker maskinen på en plan flade, sænk klippeenhederne til jorden, aktiver parkeringsbremsen, sluk motoren, og fjern nøglen.
2. Åbn den bageste skærm (Figur 78).

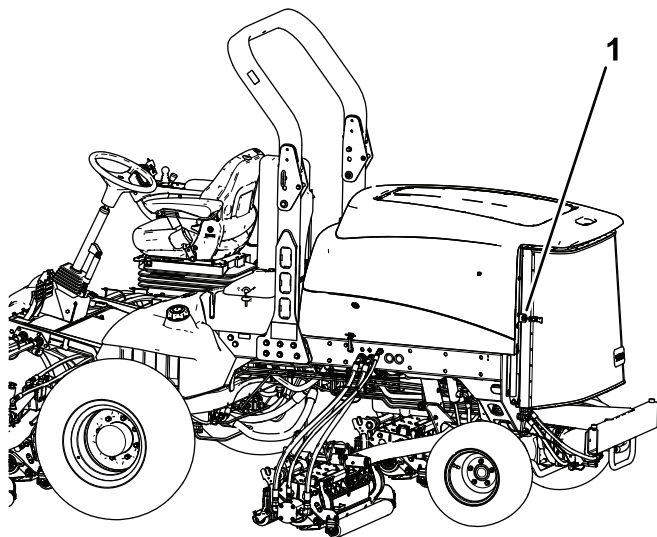

Figur 78

g200377

1. Bageste kølergitterlås

3. Rengør skærmen grundigt for alt snavs.

Bemærk: Du kan afmontere skærmen ved at løfte hængselsstifterne af.

4. Rengør begge sider af oliekoeler-/kølerområdet (Figur 79) grundigt med trykluft. Start fra forenden, og blæs snavs ud mod bagsiden. Rengør dernæst fra bagsiden, og blæs mod forenden. Gentag proceduren adskillige gange, indtil snavs og skidt er fjernet.

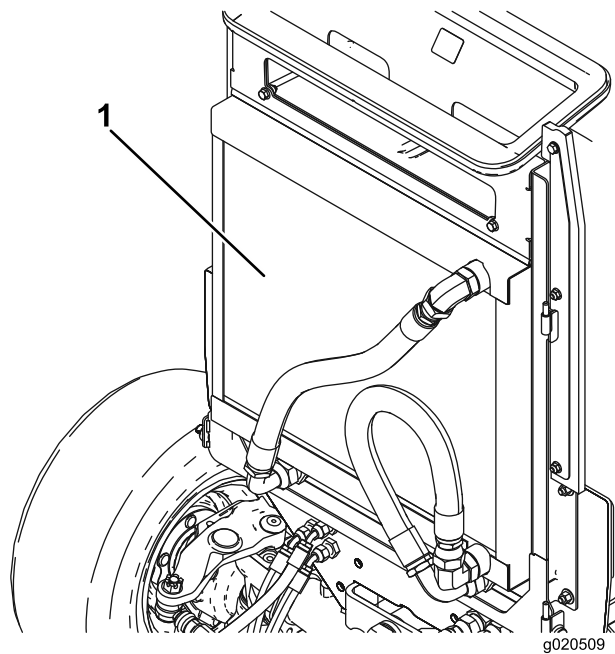

g020509

g020509

Figur 79

1. Oliekoeler/køler

Vigtigt: Rengøring af oliekoeleren eller køleren med vand medvirker til, at der for tidligt opstår korrosionsskader på komponenterne, og at der ophober sig snavs.

5. Luk bagskærmen, og fastgør den med låsen.

Vedligeholdelse af bremsere

Justering af driftsbremserne

Juster driftsbremserne, hvis bremsepedalen har mere end 13 mm "fri vandring", eller når bremsere ikke virker effektivt. Fri vandring angiver den afstand, som bremsepedalen kan flyttes, før du mærker bremsemodstand.

1. Parker maskinen på en plan flade, sænk klippeenhederne til jorden, aktiver parkeringsbremsen, sluk motoren, og fjern nøglen.
2. Løsn låsen fra bremsepedalerne, så begge pedaler virker uafhængigt af hinanden.
3. Stram bremsere for at reducere bremsepedalernes frie vandring på følgende måde:
 - A. Løsn den forreste møtrik på bremsekablets gevind-ende (Figur 80).

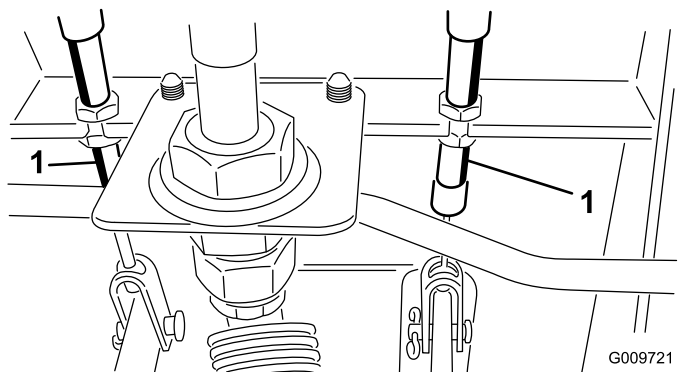

Figur 80

1. Bremsekabel

- B. Tilspænd den bageste møtrik for at flytte kablet bagud, indtil bremsepedalerne har 0-13 mm fri vandring.

Bemærk: Sørg for, at der ikke er bremsetræk, når du slipper pedalen.

- C. Tilspænd de forreste møtrikker, når bremsere er justeret korrekt.

Vedligeholdelse af remme

Serviceeftersyn af generatorremmen

Eftersynsinterval: For hver 100 timer

1. Den rigtige spænding muliggør en afbøjning på 10 mm, når remmen påføres en belastning på 45 N midtvejs mellem remskiverne.
2. Hvis afbøjningen ikke er 10 mm, skal generatorens monteringsbolte løsnes (Figur 81).

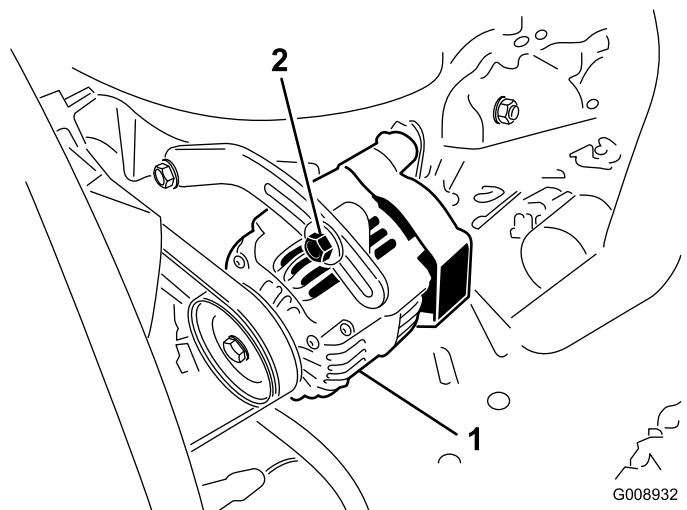

Figur 81

1. Generator
2. Monteringsbolt

3. Øg eller mindsk generatorremmens stramhed, og tilspænd boltene.
4. Kontroller remmens afbøjning igen for at sikre, at stramningen er korrekt.

Vedligeholdelse af hydrauliksystem

Hydrauliksystem – Sikkerhed

- Søg straks lægehjælp, hvis der sprøjtes væske ind under huden. Væske sprøjtet ind under huden skal fjernes kirurgisk inden for nogle få timer af en læge.
- Sørg for, at alle slanger og rør til hydraulikvæske er i god stand, og at alle hydrauliske forbindelser og fittings slutter tæt, før der sættes tryk på det hydrauliske system.
- Hold din krop og hænder væk fra splithulslækager eller dyser, der sprøjter højtrykshydraulikvæske ud.
- Brug pap eller papir til at finde eventuelle hydrauliklækager.
- Tag hele trykket af det hydrauliske system, før der udføres arbejde på det.

Kontrol af hydraulikvæskestanden

Eftersynsinterval: Hver anvendelse eller dagligt

Beholderen fyldes på fabrikken med ca. 28,4 liter hydraulikvæske af høj kvalitet. Kontroller hydraulikvæskestanden, før du starter motoren første gang, og derefter dagligt.

Den anbefalede udskiftningsvæske er **Toro Premium All Season Hydraulic Fluid** – fås i spande med 19 liter eller tromler med 208 liter. Reservedelsnumrene kan findes i *reservedelskataloget* eller oplyses hos en autoriseret Toro-forhandler).

Alternative væsker: Såfremt Toro-væsken ikke kan fås, kan man anvende andre gængse mineraloliebaserede væsker, forudsat at de overholder alle følgende materialeegenskaber og branchespecifikationer. Spørg din hydraulikvæskeleverandør, om væsken overholder disse specifikationer.

Bemærk: Toro påtager sig intet ansvar for skader forårsaget af forkerte erstatningsprodukter. Brug derfor kun produkter fra producenter med et godt omdømme, som står bag deres anbefaling.

Slidhæmmende hydraulikvæske med højt viskositetsindeks/lavt flydepunkt, ISO VG 46 Multigrade

Materialeegenskaber:

Viskositet, ASTM D445 cSt ved 40 °C: 44 til 50
cSt ved 100 °C: 7,9 til 9,1

Viskositetsindeks, ASTM D2270 140 eller højere (et højt viskositetsindeks indikerer en multivægtsvæske)

Flydepunkt, ASTM D97 FZG, belastningstrin -37 °C til -45 °C

Vandindhold (ny væske) 11 eller højere

Branchespecifikationer: 500 ppm (maksimum)

Vickers I-286-S, Vickers M-2950-S, Denison HF-0, Vickers 35 VQ 25 (Eaton ATS373-C)

De rette hydraulikvæsker skal angives for mobile maskiner (dvs. maskiner, der ikke bruges i industrielle anlæg), multivægtstype, med slidbeskyttende ZnDTP- eller ZDDP-tilsætningsstoffer (ikke en askefri væsketype).

Vigtigt: ISO VG 46 Multigrade-væsken har vist sig at give den optimale ydeevne under meget forskellige temperaturforhold. Til drift ved konstant høje omgivende temperaturer, 18 °C til 49 °C, kan ISO VG 68-hydraulikvæske give en bedre ydeevne.

Premium bionedbrydelig hydraulikvæske – Mobil EAL EnviroSyn 46H

Vigtigt: Mobil EAL EnviroSyn 46H er den eneste syntetiske bionedbrydelige væske godkendt af Toro. Væsken er kompatibel med elastomerne anvendt i Toro-hydrauliksystemer og egnet til en lang række temperaturforhold. Denne væske er kompatibel med traditionelle væsker, men forudsætningen for maksimal bionedbrydelighed og ydeevne er, at hydrauliksystemet skylles grundigt for traditionel væske. Væsken fås i beholdere med 19 l eller tromler med 208 l fra Mobil-forhandleren.

Vigtigt: Mange hydraulikvæsker er næsten farveløse, hvilket kan gøre det svært at få øje på lækager. Der kan fås et rødt tilsætningsstof til hydraulikvæsken i flasker med 20 ml. En flaske er nok til 15 til 22 l hydraulikvæske. Bestil Delnr. 44-2500 fra en autoriseret Toro-forhandler.

1. Parker maskinen på en plan flade, sænk klippeenhederne til jorden, aktiver parkeringsbremsen, sluk for motoren, og tag nøglen ud.
2. Rengør området omkring påfyldningsstudsens og hydrauliktankens dæksel ([Figur 82](#)).

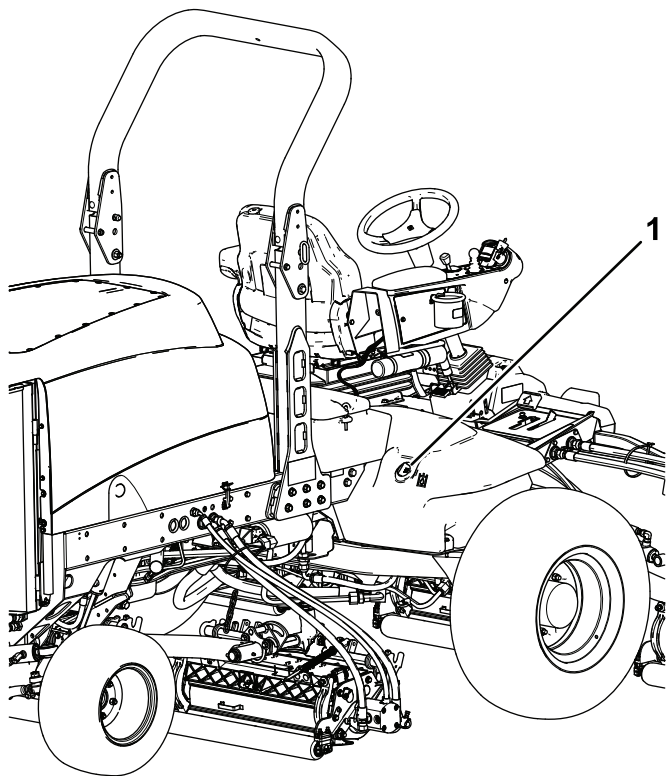

Figur 82

g200375

1. Dæksel til hydrauliktanken

3. Fjern dækslet fra påfyldningsstuds.
4. Fjern målepinden fra påfyldningsstuds, og tør den af med en ren klud.
5. Indfør målepinden i påfyldningsstuds, tag den op igen, og kontroller væskestanden.
Væskestanden skal være mellem de to mærker på målepinden.
6. Hvis væskestanden er lav, skal du efterfylde med passende væske for at hæve den til det øverste mærke.
7. Sæt målepinden i igen, og sæt dækslet på påfyldningsstuds.

Udskiftning af hydraulikvæsken

Eftersynsinterval: For hver 800 timer

Hvis væsken bliver forurenet, skal du kontakte din lokale autoriserede Toro-forhandler, da systemet skal skylles ud. Forurenet væske ser mælkeagtigt eller sort ud sammenlignet med ren væske.

1. Parker maskinen på en plan flade, sænk klippeenhederne til jorden, aktiver parkeringsbremsen, sluk motoren, og fjern nøglen.

2. Løft motorhjelm.
3. Frakobl returrøret fra beholderens bund, og lad hydraulikvæsken løbe ned i en stor dræningsbakke.
4. Genmonter røret, når hydraulikvæsken holder op med at dræne.
5. Fyld beholderen op med ca. 28,4 l hydraulikvæske. Se [Kontrol af hydraulikvæskestanden \(side 56\)](#).

Vigtigt: Brug kun de angivne hydraulikolier. Andre væsker kan beskadige systemet.

6. Sæt beholderens dæksel på.
7. Start motoren, og brug alle de hydrauliske styreenheder til at fordele hydraulikvæsken gennem hele systemet.
8. Kontroller for lækager, og sluk motoren.
9. Kontroller væskeniiveauet, og påfyld nok til at hæve niveauet til mærket fuld på målepinden.

Bemærk: Fyld ikke for meget væske på hydrauliksystemet.

Udskiftning af hydraulikfiltrene

Eftersynsinterval: Efter de første 200 timer

For hver 800 timer

Brug Toro-filtre, delnr. 94-2621 til den bageste (klippeenhed) del af maskinen og delnr. 75-1310 til maskinens forende (last).

Vigtigt: Brug af andre filtertyper kan ugyldiggøre garantien på visse dele.

1. Parker maskinen på en plan flade, sænk klippeenhederne til jorden, aktiver parkeringsbremsen, sluk motoren, og fjern nøglen.
2. Rengør det område, hvor filteret monteres.
3. Anbring en drænbakke under filteret, og afmonter filteret ([Figur 83](#) og [Figur 84](#)).
4. Smør den nye filterpakning, og fyld filteret med hydraulikvæske.

Kontrol af hydraulikrør og -slanger

Eftersynsinterval: Hver anvendelse eller dagligt

Parker maskinen på en plan flade, sænk klippeenhederne til jorden, aktiver parkeringsbremsen, sluk motoren, og fjern nøglen.

Efterse dagligt hydraulikrør og -slanger for lækager, bøjede rør, løse monteringsholdere, slid, løse fittings, forringelser på grund af vejrlig og kemisk forringelse. Foretag alle nødvendige reparationer, før maskinen betjenes.

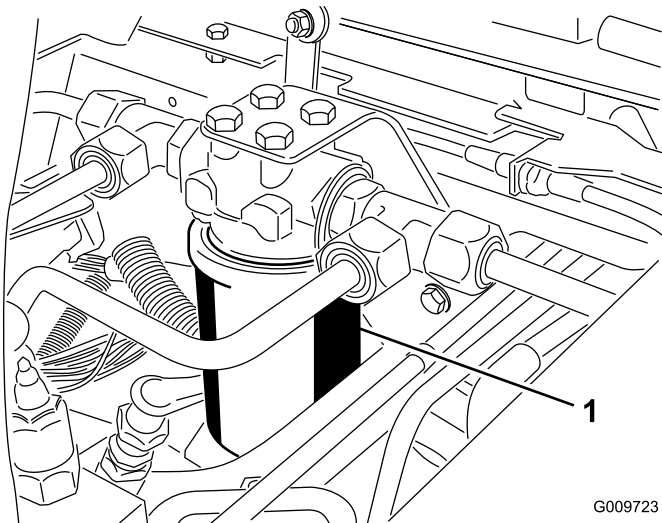

G009723
g009723

Figur 83

1. Hydraulikfilter

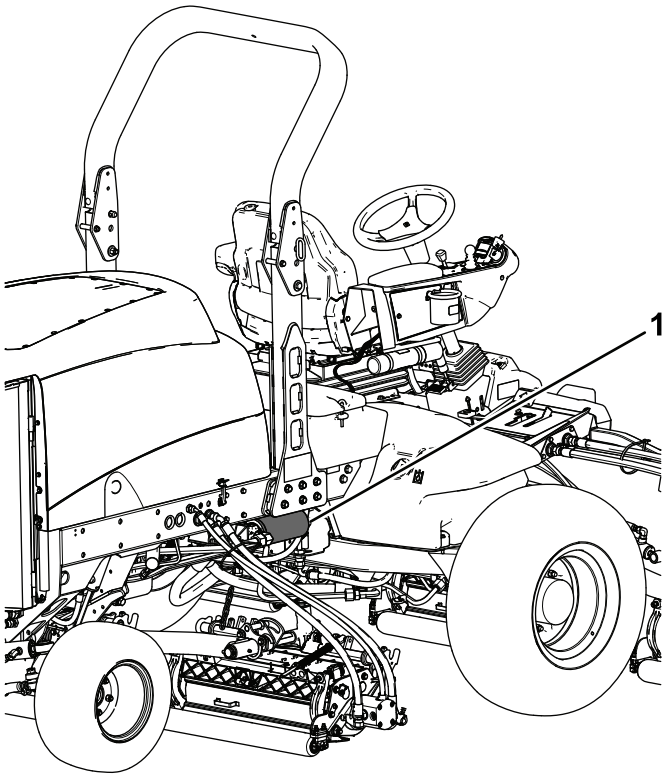

g200374

Figur 84

1. Hydraulikfilter

5. Sørg for, at området omkring det sted, hvor filteret skal monteres, er rent.
6. Skru filteret på, indtil pakningen berører monteringspladen, og spænd derefter filteret endnu en halv omgang.
7. Start motoren, og lad den køre i ca. to minutter for at lukke luft ud af systemet.
8. Sluk motoren, og kontroller, om der er lækager.

Vedligeholdelse af klippeenhederne

Klippeenhed – Sikkerhed

En slidt eller beskadiget klippeenhed kan gå itu, og et stykke af en knivcylinder eller bundkniv kan blive kastet mod dig eller omkringstående, hvilket kan forårsage alvorlige eller livsfarlige kvæstelser.

- Efterser jævnligt klippeenhederne for slid og skader.
- Vær forsigtig, når du efterser klippeenhederne. Pak skæreknivene ind, eller bær handsker, og vær forsigtig, når du efterser knivcylindrene og bundknivene. Du må kun udskifte eller slibe knivcylindrene og bundknivene. De må aldrig rettes ud eller svejses.
- På maskiner med mange skæreknive skal du være meget forsigtig, da én knivcylinders rotation kan få andre skæreknive til at rotere.

Baglapning af klippeenhederne

⚠ ADVARSEL

Berøring af knivcylindrene eller andre bevægelige dele kan medføre personskader.

- Hold fingre, hænder og beklædningsgenstande væk fra knivcylindrene eller andre bevægelige dele.
- Forsøg aldrig at dreje knivcylindrene med hænderne eller fødderne, mens motoren kører.

Bemærk: Ved baglapning arbejder alle frontenhederne sammen, og bagenhederne arbejder sammen.

1. Parker maskinen på en plan flade, sænk klippeenhederne, aktiver parkeringsbremsen, sluk motoren, og flyt kraftudtagskontakten til positionen OFF (fra).
2. Lås motorhjelm op, og løft den, så betjeningsanordningerne bliver tilgængelige.
3. Foretag de første justeringer mellem knivcylinder og bundkniv, der er relevante for baglapning, på alle klippeenheder, som skal baglappes. Se *betjeningsvejledningen* til klippeenhederne.
4. Brug enten forreste, bageste eller begge baglapningshåndtag for at vælge de enheder, som skal baglappes (Figur 85).

5. Start motoren, og lad den køre ved lav tomgangshastighed.

⚠ FARE

Ændring af motorhastighed under baglapning kan få knivcylindrene til at sætte ud.

- Reguler aldrig motorhastigheden under baglapning.
- Baglap kun ved lav tomgangshastighed.

⚠ FARE

Kontakt med klippeenhederne kan forårsage personskade.

Sørg for at holde afstand til klippeenhederne, før du fortsætter.

6. Flyt kraftudtagskontakten til positionen ON (til), mens klippehastighedsbegrænseren er i positionen MOW (klip).
7. Tryk på løftkontakten for at starte baglapningen på de valgte knivcylindre.
8. Påsmør lappemåse med en langskaftet børste.

Bemærk: Brug ikke en kortskaftet børste.

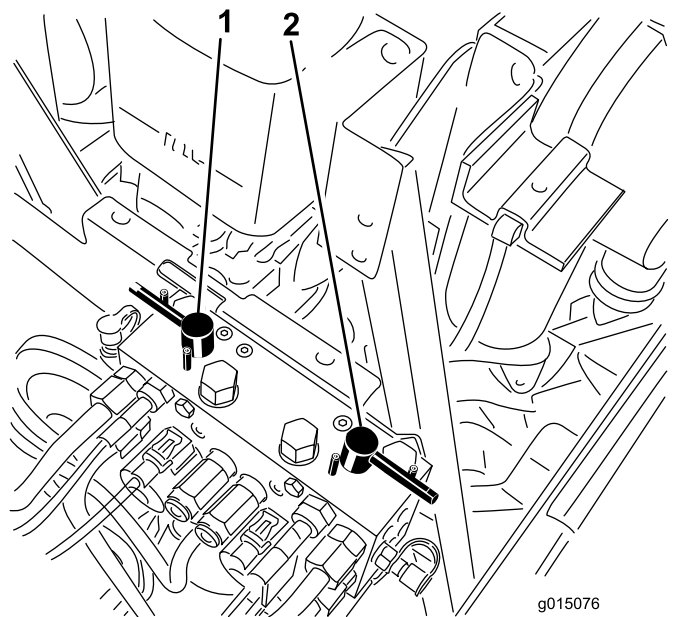

Figur 85

1. Forreste baglapningsgreb
2. Bageste baglapningsgreb

9. Hvis knivcylindrene går i stå eller kører uregelmæssigt under baglapningen, så vælg en højere hastighed for knivcylindrene, indtil hastigheden stabiliseres.

10. Klippeenhederne justeres under baglapning ved at slå knivcylindrene fra ved at trykke på det bageste af løftekontakten, flytte kraftudtagskontakten til positionen OFF (fra) og slukke motoren. Gentag trin 5 til og med 9, når justeringer er foretaget.
11. Gentag proceduren for alle de klippeenheder, som du ønsker at baglappe.
12. Når du er færdig, sættes baglapningshåndtagene tilbage til positionen Mow (klip), motorhjelman sænkes, og al lappemaskine vaskes af klippeenhederne. Juster klippeenhedernes knivcylindre i forhold til bundknivene efter behov. Flyt hastighedsregulatorerne for klippeenhedernes knivcylindre til den ønskede klippeposition.

Vigtigt: Hvis baglapningskontakten ikke returneres til positionen OFF (fra) efter baglapningen, kan klippeenhederne ikke hæves, og de vil dermed ikke fungere korrekt.

Bemærk: Der findes yderligere instruktioner og fremgangsmåder for baglapning i *Toro-manualen om slibning af knivcylindre og rotorplæneklippere*, Form No. 80-300SL.

Bemærk: For at få et bedre skær, skal der føres en fil hen over forsiden af bundkniven efter lapning. Derved fjernes eventuel grat eller ru kanter, som kan være blevet dannet på skæret.

Opbevaring

Klargørelse af traktionsenheden

1. Parker maskinen på en plan flade, sænk klippeenhederne til jorden, aktiver parkeringsbremsen, sluk motoren, og fjern nøglen.
2. Rengør traktionsenheden, klippeenhederne og motoren grundigt.
3. Kontroller dæktrykket. Se [Kontrol af dæktrykket \(side 29\)](#).
4. Kontroller, at der ikke er løse dele, som skal være fastspændte, og efterspænd dem om nødvendigt.
5. Smør alle fittings og drejepunkter med fedt eller olie. Tør overskydende smøremiddel af.
6. Slib let med sandpapir, og benyt pletreparationslak på lakerede områder, som er blevet ridsede, har været udsat for stenslag eller har rustpletter. Reparer eventuelle buler i metalkarosseriet.
7. Udfør service på batteriet og kablerne som følger. Se [Elektrisk system – Sikkerhed \(side 46\)](#):
 - A. Fjern batteriklemmerne fra batteripolerne.
 - B. Rengør batteriet, klemmerne og polerne med en stålbørste og en opløsning med tvekulsurt natron.
 - C. For at forebygge korrosion skal batteriets poler og kabelforbindelserne smøres med Grafo 112X-fedt (Toro delnr. 505-47) eller vaseline.
 - D. Oplad langsomt batteriet hver 60. dag i 24 timer for at forhindre blyulfatering af batteriet.

Klargøring af motoren

1. Aftap motorolien fra oliesumpen, og udskift bundproppen.
2. Fjern og bortskaf oliefilteret. Sæt et nyt oliefilter i.
3. Fyld den angivne motorolie på motoren.
4. Start motoren, og lad den køre i tomgang i ca. 2 minutter.
5. Sluk for motoren, og tag nøglen ud.
6. Skyl brændstoftanken med frisk, rent brændstof.
7. Spænd alle brændstoffsysteffittings igen.
8. Rengør og efterse luftfilterenheden grundigt.

9. Forsegl luftfilterindtaget og udstødningsåbningen med vejrbestandig tape.
10. Kontroller frostvæskebeskyttelsen, og påfyld en 50/50-opløsning af vand og ethylenglycol-frostvæske som nødvendigt til den forventede minimumstemperatur i dit område.

Bemærkninger:

Europæisk erklæring om beskyttelse af privatlivets fred

De oplysninger, som Toro indsamler

Toro Warranty Company (Toro) respekterer dit privatliv. For at vi kan behandle dit garantikrav og kontakte dig i tilfælde af en produkttilbagekaldelse, beder vi dig dele visse oplysninger med os, enten direkte eller gennem din lokale Toro-virksomhed eller -forhandler.

Toros garantisystem hostes på servere i USA, hvor love om beskyttelse af privatlivets fred muligvis ikke yder samme beskyttelse, som gælder i dit land.

VED AT DELE DINE PERSONLIGE OPLYSNINGER MED OS GIVER DU DIT SAMTYKKE TIL BEHANDLING AF DINE PERSONLIGE OPLYSNINGER SOM BESKREVET I DENNE ERKLÆRING OM BESKYTTELSE AF PRIVATLIVETS FRED.

Toros brug af oplysninger

Toro kan bruge dine personlige oplysninger til at behandle garantikrav og kontakte dig i tilfælde af en produkttilbagekaldelse og til ethvert andet formål, som vi informerer dig om. Toro kan dele dine oplysninger med Toros søsterselskaber, forhandlere eller andre forretningspartnere i forbindelse med enhver af disse aktiviteter. Vi sælger ikke dine personlige oplysninger til andre virksomheder. Vi forbeholder os retten til at offentliggøre personlige oplysninger for at kunne overholde gældende lovgivning og efter anmodning fra relevante myndigheder med henblik på at kunne betjene vores systemer korrekt eller af hensyn til vores egen eller brugerens beskyttelse.

Opbevaring af dine personlige oplysninger

Vi opbevarer dine personlige oplysninger, så længe vi har behov for dem, til de formål, som de oprindeligt blev indsamlet til, eller til andre legitime formål (som f.eks. overholdelse af regler) eller som påkrævet af gældende lovgivning.

Toros forpligtelse i forbindelse med sikkerheden af dine personlige oplysninger

Vi tager rimelige forholdsregler for at beskytte sikkerheden af dine personlige oplysninger. Vi tager også forholdsregler for at opretholde nøjagtigheden og aktualiteten af personlige oplysninger.

Adgang til og korrigerings af dine personlige oplysninger

Hvis du gerne vil gennemse eller ændre dine personlige oplysninger, kan du kontakte os pr. e-mail på legal@toro.com.

Forbrugerlovgivning i Australien

Forbrugere i Australien kan finde nærmere oplysninger om forbrugerlovgivningen i Australien i kassen eller hos den lokale Toro-forhandler.



Toros garanti

To års begrænset garanti

Fejl og produkter, der er dækket

The Toro Company og dets søsterselskab, Toro Warranty Company, garanterer i fællesskab i henhold til en aftale mellem dem, at dit Toro-produkt ("produktet") er frit for materialefejl og fejl i den håndværksmæssige udførelse i to år eller 1500 driftstimer*, hvad end der måtte indtræde først. Denne garanti gælder for alle produkter med undtagelse af dybdekløftere (se de separate garantierklæringer for disse produkter). Hvis der forekommer en fejl, som er dækket af garantien, vil vi reparere produktet uden omkostninger for dig. Dette inkluderer fejldiagnose, arbejds løn, reservedele og transport. Denne garanti træder i kraft på den dato, produktet leveres til den person, som oprindeligt køber det i detailledet. * Produkt udstyret med timetæller.

Sådan får du udført service, der er dækket af garantien

Det påhviler dig at underrette produktforhandleren eller den autoriserede produktforhandler, som du har købt produktet hos, så snart du tror, der er opstået en fejl, som er dækket af garantien. Hvis du har brug for hjælp til at finde frem til en produktforhandler eller en autoriseret forhandler, eller hvis du har spørgsmål vedrørende dine rettigheder eller ansvar i henhold til garantien, kan du kontakte os her:

Toro Commercial Products Service Department
Toro Warranty Company
8111 Lyndale Avenue South
Bloomington, MN 55420-1196, USA
+1-952-888-8801 eller +1-800-952-2740
E-mail: commercial.warranty@toro.com

Ejerens ansvar

Du er som ejer af produktet ansvarlig for at udføre den vedligeholdelse og de justeringer, som er nødvendige i henhold til din *betjeningsvejledning*. Hvis du ikke udfører den nødvendige vedligeholdelse og de nødvendige justeringer, kan dette danne grundlag for at afvise en reklamation i henhold til garantien.

Genstande og fejl, der ikke er dækket

Det er ikke alle produktfejl eller funktionsfejl, der måtte opstå i garantiperioden, som udgør materialefejl eller fejl i den håndværksmæssige udførelse. Denne garanti dækker ikke følgende:

- Produktfejl, som er en følge af brug af ikke-originale Toro-reservedele eller af installation og brug af ekstra eller modificeret eller ikke-originalt Toro-tilbehør og -produkter. Der kan medfølge en separat garantierklæring fra producenten af sådanne enheder.
- Produktfejl, som er en følge af manglende udførelse af anbefalet vedligeholdelse og/eller justeringer. Undladelse af at udføre korrekt vedligeholdelse af Toro-produkterne i henhold til skemaet over anbefalet vedligeholdelse i *betjeningsvejledningen* kan danne grundlag for afvisning af et garantikrav.
- Produktfejl, der stammer fra brug af produktet på ødelæggende, uagtsom eller hensynsløs vis.
- Reservedele, som forbruges ved brug, medmindre de skønnes at være defekte. Eksempler på reservedele, som forbruges eller opbruges under normal betjening af produktet omfatter, men er ikke begrænset til, bremseklodser og -belægninger, koblingsbelægninger, skæreknive, knivcylindre, ruller og lejer (forseglede eller smørbare), bundknive, tændrør, styrehjul, lejer, dæk, filtre, remme samt visse sprøjtekomponenter såsom membraner, dyser og kontraventiler osv.
- Fejl, der forårsages af eksterne forhold. Forhold, der anses for at være eksterne forhold, omfatter, men er ikke begrænset til, vejret, opbevaringsforhold, forurening, brug af ikke-godkendte brændstoffer, kølevæsker, smøremidler, tilsætningsstoffer, gødningsmidler, vand eller kemikalier osv.
- Funktions- eller driftsfejl forårsaget af brændstoffer (f.eks. benzin, diesel eller biodiesel), der ikke overholder deres respektive branchestandarder.

Andre lande end USA og Canada

Kunder, som har købt Toro-produkter, der er eksporteret fra USA eller Canada, skal kontakte deres Toro-forhandler for at få en garantipolice, som gælder for deres land, provins eller stat. Såfremt du af en eller anden grund er utilfreds med din forhandlers service eller har problemer med at få oplysninger om garantien, bedes du kontakte Toro-importøren.

- Normal støj, vibration, slid og ælde samt forringelse.
- Normalt slid omfatter, men er ikke begrænset til, beskadigelse af sæder som følge af slitage eller afslidning, slid på malede overflader, ridsede mærkater eller vinduer osv.

Reservedele

Reservedele, der planmæssigt skal udskiftet i forbindelse med nødvendig vedligeholdelse, er kun dækket af garantien i tidsrummet frem til det planmæssige tidspunkt for udskiftning af den pågældende reservedel. Reservedele, der udskiftes i henhold til denne garanti, er dækket af garantien i den originale produktgarantis løbetid og bliver Toros ejendom. Toro træffer endelig beslutning om, hvorvidt en reservedel eller en samlet enhed skal repareres eller udskiftes. Toro har ret til at bruge fabriksreoverede reservedele til reparationer, der er dækket af garantien.

Garanti på dybdeaflednings- og litium-ion-batterier:

Dybdeaflednings- og litium-ion-batterier kan levere et samlet, specificeret antal kilowatttimer i løbet af deres levetid. Brugs-, opladnings- og vedligeholdelsesteknikker kan forlænge eller forkorte den samlede batterilevetid. I takt med at batterierne i dette produkt forbruges, vil mængden af nyttigt arbejde mellem opladningsintervaller langsomt formindskes, indtil batteriet er helt faldt. Udskiftning af slidte batterier som følge af normalt forbrug påhviler ejeren af produktet. Det kan være nødvendigt at udskifte batterier under produktets normale garantiperiode for ejerens regning. Bemærk: (kun litium-ion-batteri): Et litium-ion-batteri har en garanti, der kun dækker delen og dækker forholdsmæssigt, med start i år 3 til år 5 baseret på driftstiden og de brugte kilowatttimer. Der findes flere oplysninger i *betjeningsvejledningen*.

Omkostninger til vedligeholdelse afholdes af ejeren

Motorjustering, smøring, rengøring og polering, udskiftning af filtre, kølevæske og udførelse af anbefalet vedligeholdelse er eksempler på normal service, som Toro-produkter kræver, og omkostninger i forbindelse hermed afholdes af ejeren.

Generelle betingelser

Det eneste retsmiddel, du har til rådighed i henhold til nærværende garanti, er reparation hos en autoriseret Toro-forhandler.

Hverken The Toro Company eller Toro Warranty Company er ansvarlig for følgeskader eller indirekte eller hændelige skader i forbindelse med brugen af de Toro-produkter, der er dækket af nærværende garanti, herunder omkostninger eller udgifter til at fremskaffe erstatningsudstyr eller service i de perioder, der med rimelighed medgår i forbindelse med funktionsfejl eller manglende rådighed over produktet, mens der udføres reparationer i henhold til garantien. Bortset fra den emissionsgaranti, der er nævnt nedenfor, og kun såfremt denne måtte finde anvendelse, gives ingen anden udtrykkelig garanti. Alle underforståede garantier om salgbarhed og brugsegnethed er begrænset til denne udtrykkelige garantis varighed.

I visse stater er det ikke tilladt at fragå ansvar for hændelige og følgeskader eller at begrænse tidsrummet for en underforstået garantis varighed, så ovenstående ansvarsfragørelser og begrænsninger gælder muligvis ikke for dig. Denne garanti giver dig bestemte juridiske rettigheder, men derudover kan du også have andre rettigheder, som varierer fra stat til stat.

Bemærk vedrørende motorgaranti:

Emissionskontrollsystemet på dit produkt kan være dækket af en separat garanti, som overholder de krav, der er fastsat af det amerikanske miljøbeskyttelsesagentur (Environmental Protection Agency, EPA) og/eller rådet for luftressourcer i Californien (California Air Resources Board, CARB). De timemæssige begrænsninger, der er anført ovenfor, gælder ikke for garantien på emissionskontrollsystemet. Der henvises til garantierklæringen om motoremissionsgaranti, som er vedlagt dit produkt eller er indeholdt i motorfabrikantens dokumentation, for yderligere oplysninger.