



Kit de soplador y transmisión

E-Z Vac™ de 122 cm, 132 cm, 152 cm o 183 cm (48", 52", 60" o 72")
para el cortacésped de asiento Z Master®

Nº de modelo 78551—Nº de serie 290000001 y superiores

Nº de modelo 78552—Nº de serie 290000001 y superiores

Nº de modelo 78553—Nº de serie 290000001 y superiores

Nº de modelo 78554—Nº de serie 290000001 y superiores

Instrucciones de instalación

Importante: No utilice Tweels en las ruedas motrices o giratorias con este implemento. Si la máquina está equipada con Tweels en las ruedas motrices o giratorias, cámbielos por neumáticos de fábrica inflables en las ruedas motrices, o neumáticos de fábrica inflables o semineumáticos en las ruedas giratorias.

Nota: Los lados derecho e izquierdo de la máquina se determinan desde la posición normal del operador.

Piezas sueltas

Utilice la tabla siguiente para verificar que no falta ninguna pieza.

Procedimiento	Descripción	Cant.	Uso
1	No se necesitan piezas	—	Preparación del cortacésped.
2	No se necesitan piezas	—	Retirada de la cubierta de la correa, la correa y el soporte existentes.
3	Conjunto de polea	1	Instalación del conjunto de la polea y de la correa.
4	Soporte de la cubierta de la correa Perno de cuello cuadrado (1/4" x 3/4") Contratuerca (1/4")	1 2 2	Instale el nuevo soporte de la cubierta de la correa en cortacéspedes de 132 cm y 183 cm (48" y 52").
5	Soporte de la cubierta de la correa Perno de cuello cuadrado (1/4" x 3/4") Contratuerca (1/4")	1 2 2	Instale el nuevo soporte de la cubierta de la correa en cortacéspedes de 132 cm y 183 cm (60" y 72").
6	Conjunto del soplador Correa del ensacador Cubierta de la correa del soplador Muelle	1 1 1 1	Instalación del soplador, la correa del ensacador, el muelle y la cubierta de la correa.



1

Preparación del cortacésped

No se necesitan piezas

Procedimiento

Realice el procedimiento siguiente para preparar el cortacésped para la instalación del soplador y el kit de acabado.

1. Desengrane la TDF, mueva las palancas de control de movimiento a la posición de BLOQUEO/PUNTO MUERTO y ponga el freno de estacionamiento.
2. Pare el motor, retire la llave y espere a que se detengan todas las piezas en movimiento antes de abandonar el puesto del operador.
3. Repare cualquier zona doblada o dañada de la carcasa de corte y reponga cualquier pieza que falte.
4. Limpie cualquier residuo de la carcasa y de la parte trasera del cortacésped para facilitar la instalación.

2

Retirada de la cubierta de la correa, la correa y el soporte existentes

No se necesitan piezas

Procedimiento

Nota: Limpie la zona alrededor de la cubierta de la correa antes de retirarla.

1. Baje la carcasa de corte a la altura de corte más baja.
2. Retire la cubierta de la correa de la derecha (Figura 1).

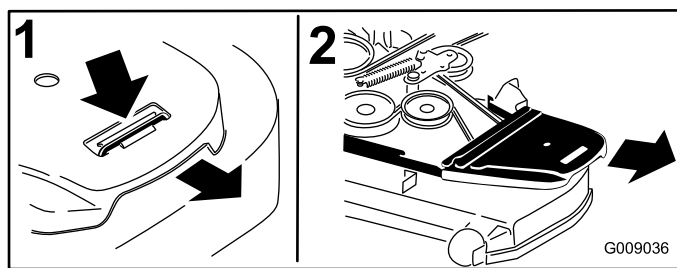

G009036

Figura 1

1. Presione la pestaña hacia abajo.
2. Retire la cubierta de la correa.

3. **En cortacéspedes de 122 cm (48") y 132 cm (52") únicamente**, afloje los pernos que sujetan el eje derecho a la carcasa de corte (Figura 2).

Nota: Esto le permitirá acceder a las tuercas que sujetan el soporte de la cubierta de la correa derecha a la carcasa de corte.

3

Instalación del conjunto de la polea y de la correa

Piezas necesarias en este paso:

1	Conjunto de polea
---	-------------------

Unidades con pernos

1. Afloje, pero no retire, los pernos prisioneros de la polea de la plataforma del cortacésped (Figura 4).

Nota: Debe haber una holgura de 5 mm (3/16") entre la cabeza del perno y la polea.

2. Alinee el conjunto de polea nuevo de manera con los huecos encima de las cabezas de los pernos de las poleas (Figura 4).
3. Gire la polea para bloquearla en esa posición (Figura 4).

Nota: Si la polea no gira, afloje más los pernos para elevar las cabezas de los pernos y dejar que la polea se bloquee en su posición.

4. Después de colocar el conjunto de polea nuevo, apriete los pernos para sujetar el conjunto de polea nuevo en su sitio.

Nota: Apriete los pernos a 28–34 N·m (21–25 pies-libra).



Figura 2

Carcasa de corte de 122 cm (48") y 132 cm (52") ilustrada

- | | |
|--|---------------------------------|
| 1. Soporte de la cubierta de la correa de la derecha | 3. Tuerca con arandela prensada |
| 2. Arandela | 4. Afloje estos pernos. |

4. Retire el soporte de la cubierta de la correa de la derecha existente (Figura 2 y Figura 3).

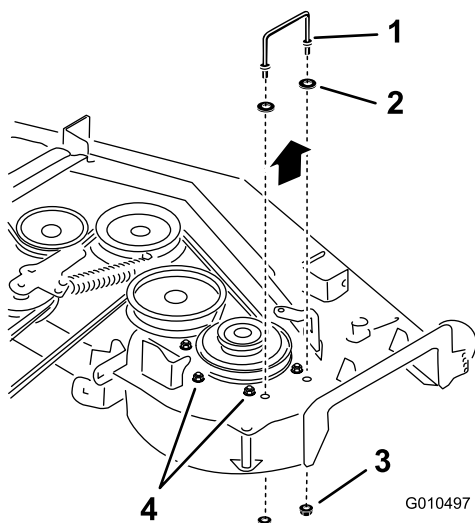

Figura 3

Carcasa de corte de 152 cm (60") y 183 cm (72") ilustrada

- | | |
|--|---------------------------------|
| 1. Soporte de la cubierta de la correa de la derecha | 3. Tuerca con arandela prensada |
| 2. Arandela | |

5. Guarde la cubierta de la correa derecha, el soporte y las fijaciones para usarlas en el futuro cuando retire el soplador del ensacador y la polea.
6. Retire y guarde la correa de carcasa.

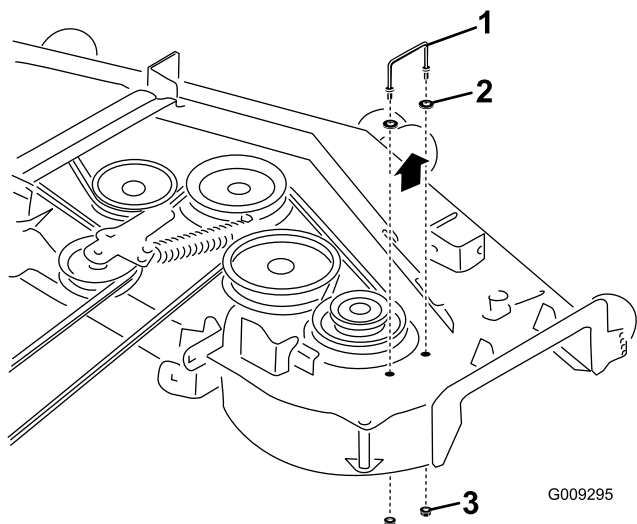
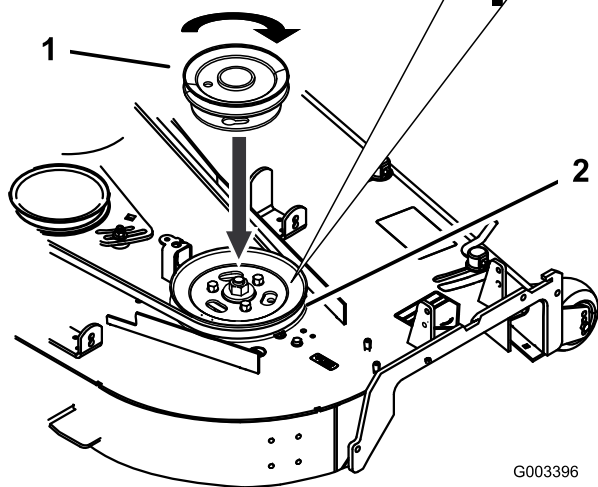
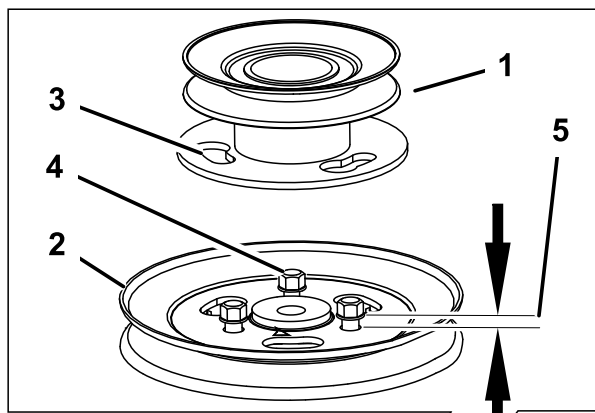

G003396

g003396

Figura 4

- | | | |
|---------------------------------|--------------------------|----------------------------|
| 1. Conjunto de la polea | 3. Ranuras de bloqueo | 5. Holgura de 5 mm (3/16") |
| 2. Polea de la carcasa de corte | 4. Cabezas de los pernos | |

5. Instale la correa de carcasa.

Unidades sin pernos

1. Retire las tuercas de la polea existente de la carcasa de corte (Figura 5).
2. Instale el conjunto de polea nuevo en los pernos de la polea de la carcasa de corte (Figura 5).
3. Gire la polea para bloquearla en esa posición (Figura 5).
4. Una vez colocado el conjunto de polea nuevo, instale las tuercas para sujetar el conjunto de polea nuevo.

Nota: Apriete las tuercas a 28–34 N·m (21–25 pies-libra).

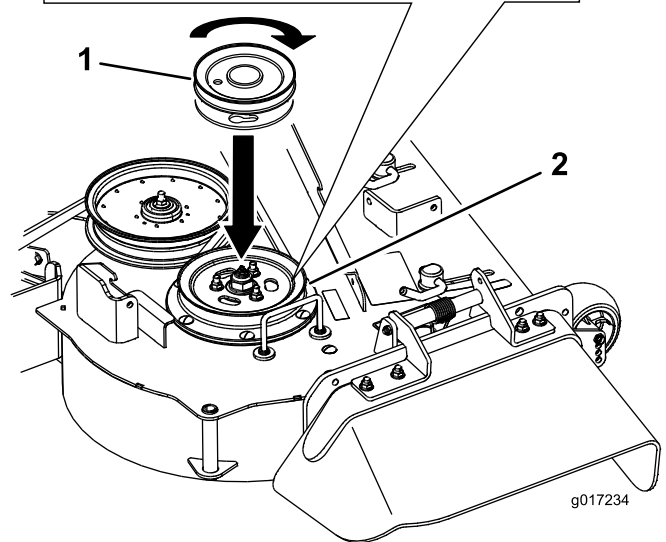
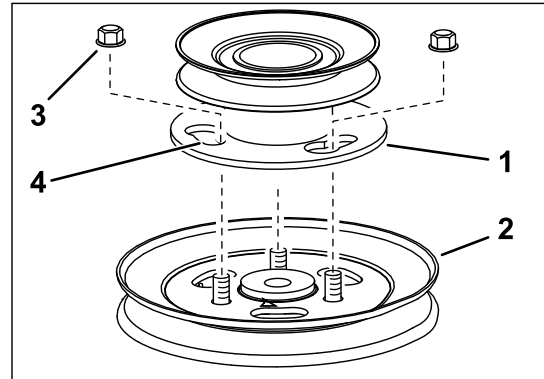

g017234

g017234

Figura 5

- | | | | |
|-------------------------|---------------------------------|-----------------------|------------|
| 1. Conjunto de la polea | 2. Polea de la carcasa de corte | 3. Ranuras de bloqueo | 4. Tuercas |
|-------------------------|---------------------------------|-----------------------|------------|

5. Instale la correa de carcasa.

4

Instalación del nuevo soporte de la cubierta de la correa

Cortacéspedes de 122 cm (48") y 132 cm (52")

Piezas necesarias en este paso:

1	Soporte de la cubierta de la correa
2	Perno de cuello cuadrado ($\frac{1}{4}$ " x $\frac{3}{4}$ ")
2	Contratuercas ($\frac{1}{4}$ ")

Procedimiento

Instale el soporte de la cubierta de la correa con 2 pernos de cuello cuadrado ($\frac{1}{4}$ " x $\frac{3}{4}$ ") y 2 contratuercas ($\frac{1}{4}$ "), según se muestra en [Figura 6](#).



Figura 6

1. Contratuercas ($\frac{1}{4}$ ")
2. Soporte para carcasas de corte de 122 cm (48") y 132 cm (52")
3. Perno de cuello cuadrado ($\frac{1}{4}$ " x $\frac{3}{4}$ ")

5

Instalación del nuevo soporte de la cubierta de la correa

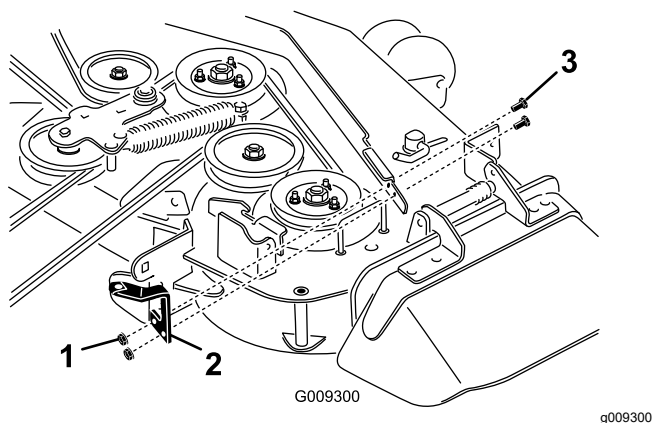
Cortacéspedes de 152 cm (60") y 183 cm (72")

Piezas necesarias en este paso:

1	Soporte de la cubierta de la correa
2	Perno de cuello cuadrado ($\frac{1}{4}$ " x $\frac{3}{4}$ ")
2	Contratuercas ($\frac{1}{4}$ ")

Procedimiento

Instale el soporte de la cubierta de la correa con 2 pernos de cuello cuadrado ($\frac{1}{4}$ " x $\frac{3}{4}$ ") y 2 contratuercas ($\frac{1}{4}$ "), según se muestra en [Figura 7](#).



Figura 7

1. Contratuercas ($\frac{1}{4}$ ")
2. Soporte para carcasas de corte de 152 cm (60") y 183 cm (72")
3. Perno de cuello cuadrado ($\frac{1}{4}$ " x $\frac{3}{4}$ ")

6

Instalación del conjunto del soplador, la correa del ensacador, el muelle y la cubierta de la correa del soplador

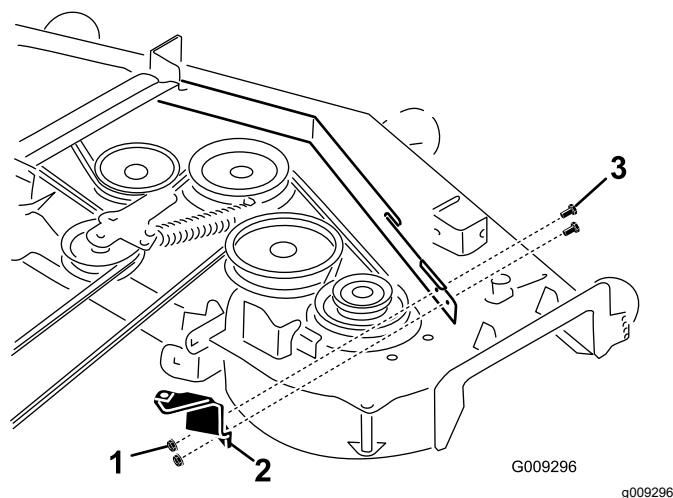
Piezas necesarias en este paso:

1	Conjunto del soplador
1	Correa del ensacador
1	Cubierta de la correa del soplador
1	Muelle

Procedimiento

Consulte en el *Manual del operador* del ensacador los procedimientos correctos para instalar el soplador, la correa del ensacador, el muelle y la cubierta de la correa del soplador.

Notas:



Count on it.