



Count on it.

Form No. 3482-345 Rev A

**Priručnik za uporabu
za rukovatelja**

Prozračivač ProCore® 648s

Br. modela 09960—Serijski br. 418200000 i gore

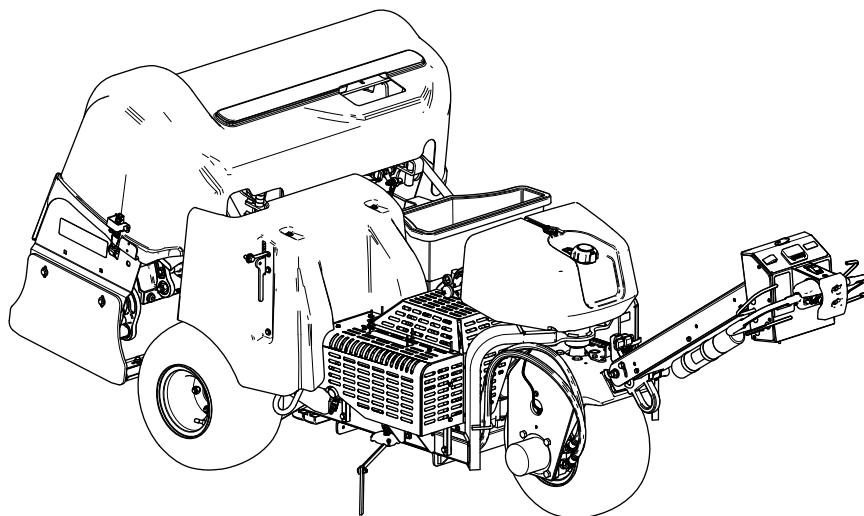

Ovaj je uređaj u skladu sa svim relevantnim direktivama EU-a. Za više detalja pogledajte zasebnu izjavu o sukladnosti (DOC) za ovaj uređaj.

Budući da u nekim područjima postoje lokalni, državni ili savezni propisi kojima se zahtijeva upotreba hvatača iskri na motoru ovog uređaja, hvatač iskri dostupan je kao opcija. Ako vam je potreban hvatač iskri, kontaktirajte svojeg ovlaštenog distributera tvrtke Toro. Originalne hvatače iskri Toro odobrila je Služba za šumarstvo Ministarstva poljoprivrede Sjedinjenih Američkih Država.

Priložene Upute za upotrebu motora isporučuju se radi pružanja informacija povezanih s Američkom agencijom za zaštitu okoliša (EPA) i kalifornijskom uredbom o kontroli emisijskih sustava, održavanju i jamstvu. Zamjenski dijelovi mogu se naručiti od proizvođača motora.

Ako je ovaj uređaj opremljen uređajem za telematiku, obratite se ovlaštenom distributeru tvrtke Toro za upute za aktiviranje uređaja.

⚠ UPOZORENJE

KALIFORNIJA

Upozorenje prema kalifornijskom zakonu Proposition 65

Ispušni plinovi iz ovog proizvoda sadržavaju kemikalije za koje je Savezna država Kalifornija utvrdila da uzrokuju rak, urođene mane ili druge posljedice štetne za reproduktivno zdravlje.

Kleme akumulatora, polovi i povezana oprema sadržavaju olovo i olovne spojeve, odnosno kemikalije za koje je Savezna država Kalifornija utvrdila da uzrokuju rak i posljedice štetne za reproduktivno zdravlje. Operite ruke nakon rukovanja.

Uporabom ovog proizvoda možete biti izloženi kemikalijama za koje je Savezna država Kalifornija utvrdila da uzrokuju rak, urođene mane ili druge posljedice štetne za reproduktivno zdravlje.

Uvod

Ovim se uređajem upravlja hodajući te je namijenjen profesionalnim rukovateljima za komercijalnu primjenu. Ovaj uređaj prvenstveno je namijenjen za prozračivanje (aerifikaciju) velikih površina na dobro održavanim travnjacima u parkovima i na golf-terenima, sportskim terenima i komercijalnim terenima. Upotreba ovog proizvoda u bilo koju drugu svrhu osim one za koju je namijenjen može biti opasna za vas i prolaznike.

Pažljivo pročitajte ove informacije kako biste naučili ispravno upravljati uređajem i održavati ga te kako biste izbjegli tjelesne ozljede i oštećenja uređaja. Odgovorni ste za ispravno i sigurno upravljanje uređajem.

Na internetskoj stranici tvrtke Toro www.Toro.com možete dobiti informacije o sigurnosti uređaja, materijale za obuku rukovatelja, informacije o dodatnoj opremi, pomoć pri nalaženju distributera ili možete registrirati uređaj.

Ako vam je potreban servis, originalni dijelovi proizvođača Toro ili dodatne informacije, obratite se ovlaštenom distributeru tvrtke Toro te pripremite broj modela i serijski broj svojeg uređaja. [Slika 1](#) prikazuje lokaciju broja modela i serijskog broja na vozilu. Upišite brojeve na za to predviđeno mjesto.

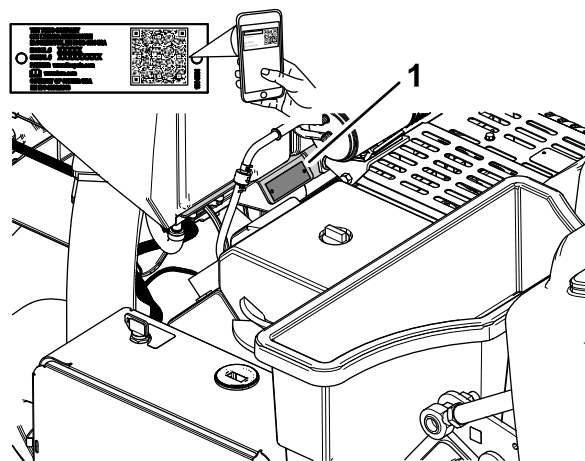

Slika 1

1. Lokacija broja modela i serijskog broja

Br. modela _____

Serijski br. _____

Simbol sigurnosnog upozorenja

U ovom priručniku i na uređaju nalazi se simbol sigurnosnog upozorenja (Slika 2) radi prepoznavanja važnih sigurnosnih poruka kojih se morate pridržavati kako biste spriječili nesreće.



Slika 2

Simbol sigurnosnog upozorenja

g000502

Simbol sigurnosnog upozorenja pojavljuje se iznad informacija koje vas upozoravaju na opasne radnje ili situacije te nakon njega slijedi riječ **OPASNOST**, **UPOZORENJE** ili **OPREZ**.

OPASNOST označava neposredno opasnu situaciju koja će, ako se ne spriječi, **sigurno** dovesti do teških ozljeda ili smrti.

UPOZORENJE označava potencijalno opasnu situaciju koja bi, ako se ne spriječi, **mogla** dovesti do teških ozljeda ili smrti.

OPREZ označava potencijalno opasnu situaciju koja, ako se ne spriječi, **može** dovesti do lakših ili umjerenih ozljeda.

U priručniku se informacije ističu još dvjema riječima. Riječ **Važno** upućuje na posebne mehaničke informacije, a riječ **Napomena** na opće informacije na koje treba obratiti posebnu pažnju.

Sadržaj

Simbol sigurnosnog upozorenja	3
Sigurnost	5
Opće informacije o sigurnosti	5
Sigurnosne naljepnice i naljepnice s uputama	6
Postavljanje	11
1 Postavljanje stražnjih kotača	12
2 Postavljanje ručke	12
3 Punjenje i spajanje akumulatora	15
4 Postavljanje blokade zasuna stražnjeg poklopca	16
5 Postavljanje uzice zasuna na poklopcu remena	17
6 Lijepljenje naljepnice s oznakom CE i naljepnice s godinom proizvodnje	17
7 Postavljanje držača šiljaka, štitnika za travnjak i šiljaka	18
Pregled proizvoda	19
Sustav upravljanja	19
Kontrole za upravljanje ručkom	19
Ručice za kontrolu snage	20
Kontrole za upravljanje glavom za vađenje čepova	20
Kontrole za upravljanje motorom	21
Sustav za informacije InfoCenter	21
Specifikacije	26
Priključci/dodatna oprema	26
Prije puštanja u rad	27
Sigurnost prije rada	27
Dolijevanje goriva	27
Svakodnevno održavanje	28
Ispitivanje sigurnosnog sustava blokiranja	28
Postavljanje štitnika za travnjak, držača šiljaka i šiljaka	31
Dubina rupa, razmak između rupa i postavke šiljaka	32
Postavljanje dubine rupa	34
Postavljanje razmaka između rupa	35
Postavljanje promjera šiljaka	36
Postavljanje broja šiljaka	36
Kalibracija visine šiljaka iznad tla	37
Tijekom rada	39
Sigurnost tijekom rada	39
Sigurnost na padinama	39
Aktiviranje ručne kočnice	40
Otpuštanje ručne kočnice	40
Pokretanje motora	41
Gašenje motora	41
Upotreba uređaja	42
Upotreba označivača linija	48
Upotreba statističkih podataka o prozračivanju za procjenu prihrane	49
Podupiranje glave za vađenje čepova servisnim zasunom	51
Zaključavanje servisnog zasuna	52

Zamjena oštećenog šiljka	52	Specifikacije hidraulične tekućine	86
Provjera kalibracije visine šiljaka iznad tla	53	Provjeravanje razine hidraulične tekućine	86
Podešavanje prijenosa težine	55	Zamjena hidraulične tekućine i filtera	87
Ručno praćenje tla	56	Održavanje prozračivača	88
Skladištenje odstojnika za postavljanje dubine za automatsko praćenje tla	57	Provjeravanje priteznog momenta	88
Dodavanje dodatne težine	58	Podešavanje bočnih štitnika	88
Ručno pomicanje uređaja	58	Zamjena štitnika travnjaka	88
Pomicanje uređaja kad je glava za vađenje čepova spuštена	59	Kutovi aktivacije glave za vađenje čepova	89
Savjeti za rad	60	Skladištenje	89
Nakon rada	63	Sigurnost skladištenja	89
Sigurnost nakon rada	63	Skladištenje vozilakračе od 30 dana	89
Čišćenje uređaja	63	Sezonsko skladištenje uređaja	90
Točke za vezanje	63	Otklanjanje pogrešaka	91
Tegljenje vozila	64		
Održavanje	66		
Sigurnost pri održavanju	66		
Preporučeni raspored održavanja	66		
Popis za svakodnevno održavanje	67		
Postupci prije održavanja	68		
Priprema vozila za održavanje	68		
Dizanje uređaja	68		
Uklanjanje poklopca remena	69		
Postavljanje poklopca remena	70		
Uklanjanje poklopca glave za vađenje čepova	71		
Postavljanje poklopca glave za vađenje čepova	72		
Podmazivanje	73		
Provjera ležajeva glave za vađenje čepova	73		
Održavanje motora	74		
Sigurnost motora	74		
Servisiranje pročistača zraka	74		
Specifikacije motornog ulja	75		
Provjera razine motornog ulja	76		
Zamjena motornog ulja i filtera	76		
Servisiranje svjećica	77		
Čišćenje maske motora	78		
Održavanje sustava goriva	79		
Zamjena filtera goriva	79		
Ispuštanje goriva iz spremnika	80		
Održavanje električnog sustava	81		
Sigurnost električnog sustava	81		
Održavanje akumulatora	81		
Zamjena osigurača	82		
Održavanje pogonskog sustava	83		
Provjera tlaka u gumama	83		
Održavanje remena	83		
Pregledavanje remena	83		
Podešavanje remena pumpe	83		
Održavanje hidrauličkog sustava	84		
Sigurnost hidrauličkog sustava	84		
Otpuštanje hidrauličnog pritiska	84		
Provjera hidrauličnih vodova	85		

Sigurnost

Opće informacije o sigurnosti

Proizvod može uzrokovati tjelesne ozljede. Uvijek se pridržavajte svih sigurnosnih uputa kako biste izbjegli teške tjelesne ozljede.

- S razumijevanjem pročitajte ove *Upute za upotrebu* prije pokretanja motora.
- Pozorno upravljajte uređajem. Ne bavite se aktivnostima koje vas ometaju; u suprotnom može doći do ozljeda ili oštećenja imovine.
- Ne približavajte ruke ili noge pomičnim dijelovima vozila.
- Ne upravljajte vozilom ako na njemu nisu postavljeni svi štitnici i drugi funkcionalni zaštitni uređaji.
- Prolaznici se ne smiju približavati uređaju dok je u pokretu.
- Ne približavajte se otvoru oko šiljaka. Držite uređaj na sigurnoj udaljenosti od prolaznika i kućnih ljubimaca.
- Osigurajte da djeca budu izvan područja rada uređaja. Nikad ne dopuštajte djeci da upravljaju uređajem.
- Prije servisiranja, punjenja gorivom ili odčepijivanja uređaja, parkirajte uređaj na ravnoj površini, potpuno podignite i zaključajte ručku kako biste aktivirali ručnu kočnicu, ugasite motor, izvadite ključ i pričekajte da se svi pomični dijelovi zaustave.

Neispravna upotreba ili nepropisno održavanje uređaja mogu dovesti do ozljeda. Kako biste smanjili mogućnost ozljeda, pridržavajte se ovih sigurnosnih uputa i uvijek obraćajte pažnju na simbol sigurnosnog upozorenja , koji označava Oprez, Upozorenje ili Opasnost – upute za osobnu sigurnost. Nepridržavanje uputa može dovesti do tjelesnih ozljeda ili smrti.

Sigurnosne naljepnice i naljepnice s uputama



Sigurnosne naljepnice i upute lako su vidljive korisniku i nalaze se blizu svih područja potencijalne opasnosti. Zamijenite sve naljepnice koje su oštećene ili otpale.



Simboli za akumulator

Svi ovi simboli ili neki od njih nalaze se na vašem akumulatoru.

- | | |
|---|---|
| 1. Opasnost od eksplozije | 6. Držite prolaznike podalje od akumulatora. |
| 2. Zabranjeno pušenje i izlaganje vatri ili otvorenom plamenu | 7. Nosite zaštitu za oči, eksplozivni plinovi mogu uzrokovati sljepoću i druge ozljede. |
| 3. Opasnost od kemijskih opekline | 8. Akumulatorska kiselina može uzrokovati sljepoću ili teške opekline. |
| 4. Nosite zaštitu za oči. | 9. Odmah isperite oči vodom i brzo potražite liječničku pomoć. |
| 5. Pročitajte <i>Upute za upotrebu</i> . | 10. Sadrži olovo; ne bacajte |



93-6696

decal93-6696

- Opasnost od pohranjene energije – pročitajte *Upute za upotrebu*.

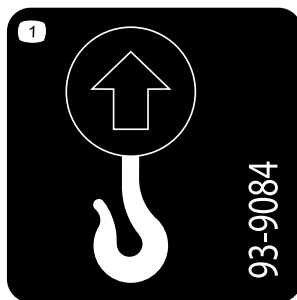

93-9084

decal93-9084

- Točka podizanja / točka vezanja

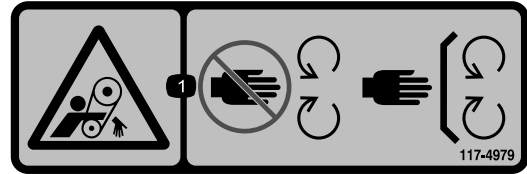

117-4979

decal117-4979

- Opasnost od zapetljanja, remen – držite se podalje od pomičnih dijelova; moraju biti postavljeni svi štitnici i drugi zaštitni dijelovi.

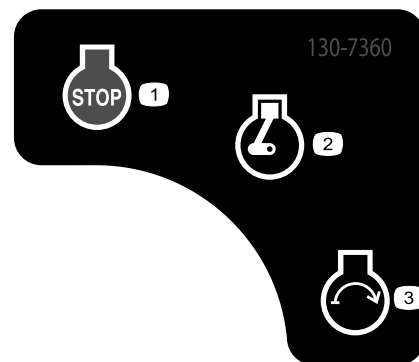

130-7360

decal130-7360

- Motor – gašenje
- Motor – rad/zagrijavanje
- Motor – pokretanje



133-8062

decal133-8062

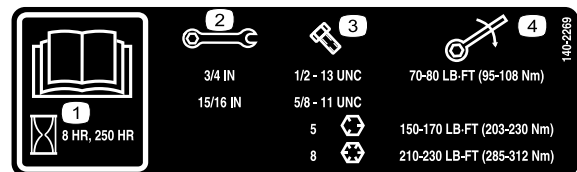

140-2269

decal140-2269

- Pročitajte *Upute za upotrebu*.
- Veličina ključa
- Veličina vijka
- Pritezni moment

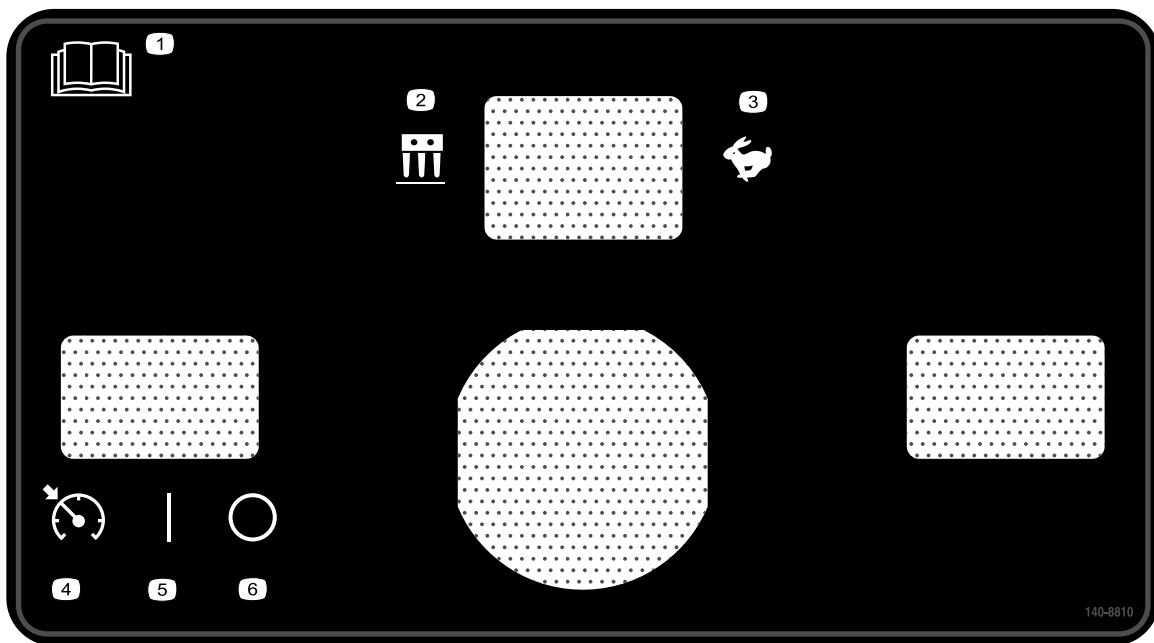

140-8810

decal140-8810

- | | |
|--|--|
| 1. Pročitajte <i>Upute za upotrebu</i> . | 4. Prekidač za zaključavanje brzine – Aktivirano |
| 2. Način rada za prozračivanje | 5. Prekidač za zaključavanje brzine – Uključeno |
| 3. Način rada za transport | 6. Prekidač za zaključavanje brzine – Isključeno |

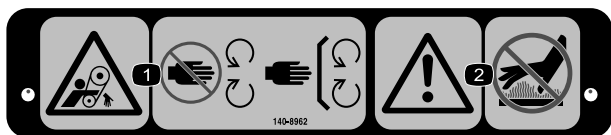

140-8962

decal140-8962

- | | |
|---|--|
| 1. Opasnost od zapetljanja, remen – držite se podalje od pomičnih dijelova; moraju biti postavljeni svi štitnici. | 2. Upozorenje – ne dirajte vruće površine. |
|---|--|

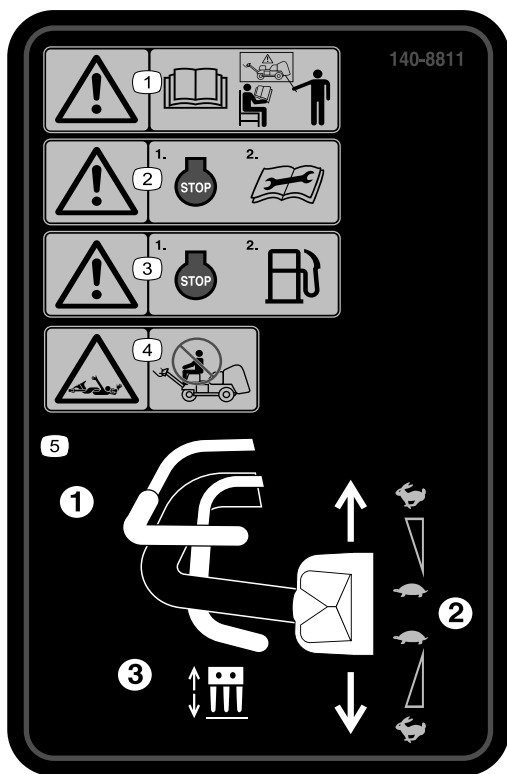

140-8811

decal140-8811

1. Upozorenje – svi rukovatelji moraju pročitati *Upute za upotrebu* i proći obuku prije upravljanja uređajem.
2. Upozorenje – prije održavanja ugasi motor.
3. Upozorenje – prije dolijevanja goriva ugasi motor.
4. Opasnost od zapetljanja – nemojte se voziti na uređaju.
5. Kako biste upravljali uređajem (1) pritisnite polugu za pokretanje, (2) okrenite ručicu za kontrolu snage i (3) pritisnite polugu za prozračivanje.

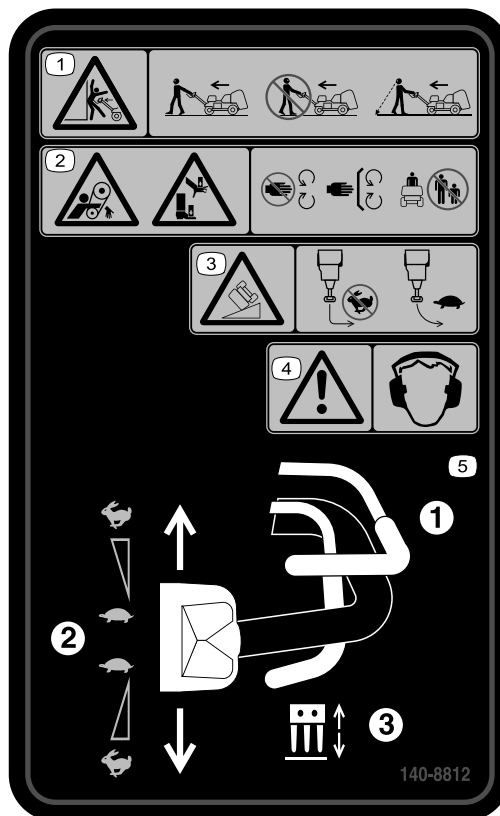

140-8812

decal140-8812

1. Upozorenje, opasnost od gnječenja – hodajte i gledajte prema naprijed dok upravljate uređajem; nemojte hodati unatrag i gledati u stranu dok upravljate uređajem; gledajte iza sebe ako hodate unatrag dok upravljate uređajem.
2. Opasnost od zapetljanja, remen; opasnost od gnječenja ruku ili nogu – držite se podalje od pomičnih dijelova, moraju biti postavljeni svi štitovi i štitnici; držite prolaznike podalje.
3. Opasnost od prevrtanja – nemojte naglo skretati ako brzo vozite; polako vozite kad skrećete; ne vozite uređaj na nagibu većem od 15 stupnjeva.
4. Upozorenje – nosite zaštitu za sluh.
5. Kako biste upravljali uređajem (1) pritisnite polugu za pokretanje, (2) okrenite ručicu za kontrolu snage i (3) pritisnite polugu za prozračivanje.

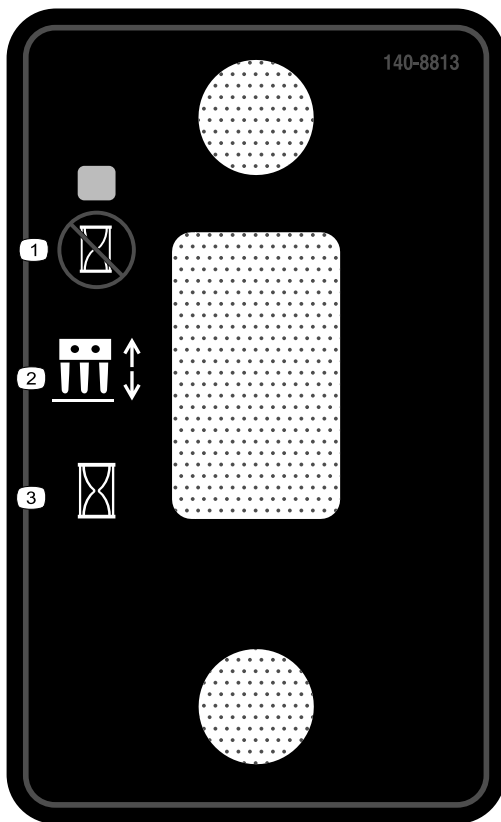

140-8813

decal140-8813

1. Spustite glavu za vađenje čepova na ciljanoj lokaciji.
2. Prekidač glave za vađenje čepova
3. Odmah spustite glavu za vađenje čepova.

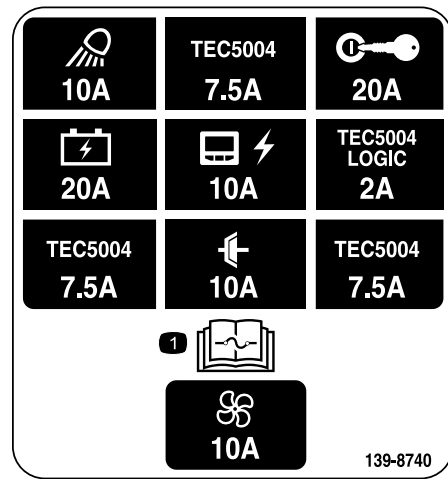

139-8740

decal139-8740

1. Za informacije o osiguračima pročitajte *Upute za upotrebu*.

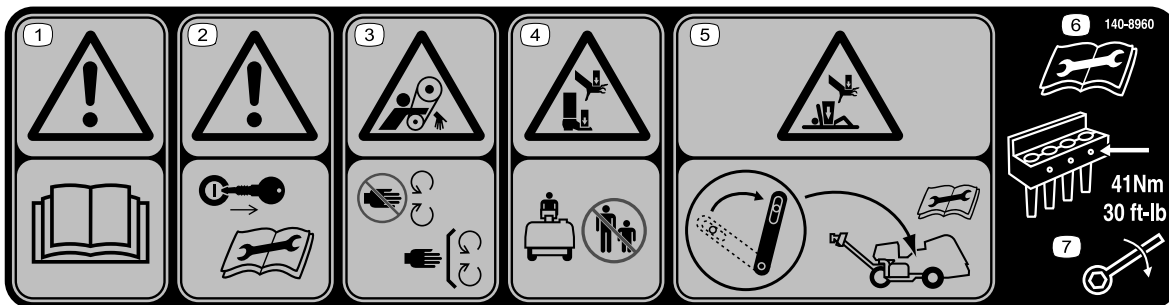

140-8960

decal140-8960

1. Upozorenje – pročitajte *Upute za upotrebu*.
2. Upozorenje – prije održavanja izvadite ključ.
3. Opasnost od zapetljanja, remen – držite se podalje od pomičnih dijelova.
4. Opasnost od gnječenja ruku ili nogu – držite prolaznike podalje.
5. Opasnost od gnječenja ruku ili nogu – prije održavanja aktivirajte servisni zasun.
6. Prije održavanja pročitajte *Upute za upotrebu*.
7. Pritegnite vijke šiljaka na 41 Nm.

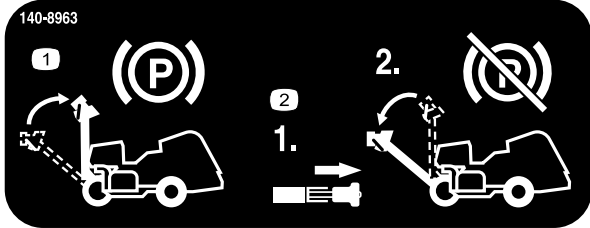

decal140-8963

140-8963

1. Dignite ručku kako biste aktivirali ručnu kočnicu.
2. Povucite zasun ručke kako biste deaktivirali ručnu kočnicu.

9	10	11	12	13	
5	10W-30	2.0 QTS.* 1.9 L	100	100	
4	PX FLUID	1.75 GAL.* 6.6 L	400	400	(A) 75-1310 107-9531
8				100	
7	GASOLINE	7.5 GALS. 28.4 L		100	

139-8653

decal139-8653

139-8653

1. Pročitajte *Upute za upotrebu*.
2. Provjerite svakih 8 sati
3. Tlak u gumama
4. Hidraulična tekućina
5. Motorno ulje
6. Akumulator
7. Gorivo
8. Filtar zraka u motoru
9. Pročitajte *Upute za upotrebu*.
10. Tekućine
11. Kapacitet
12. Vremenski interval za zamjenu tekućine (sati)
13. Vremenski interval za zamjenu filtra (sati)

Postavljanje

Nepričvršćeni dijelovi

S pomoću prikaza u nastavku provjerite jesu li isporučeni svi dijelovi.

Postupak	Opis	Kol.	Namjena
1	Sklop kotača	2	Za postavljanje stražnjih kotača.
2	Ručka Sigurnosna matica (½ inča)	1 3	Za postavljanje ručke.
3	Vijak (¼ × 1 inč) Prirubna matica (5/16 inča)	2 2	Za punjenje i spajanje akumulatora.
4	Blokada zasuna Samourezni vijak Unutarnja zupčasta fiksacijska podloška	2 2 2	Za učvršćivanje stražnjeg poklopca (samo CE).
5	Uzica Udarana zakovica Vijak (¼ × 1 inč) Sigurnosna matica (¼ inča)	1 1 1 1	Za učvršćivanje poklopca remena (samo CE).
6	Naljepnica s oznakom CE Naljepnica s godinom proizvodnje	1 1	Lijepljenje naljepnice s oznakom CE i naljepnice s godinom proizvodnje.
7	Nisu potrebni dijelovi	–	Postavljanje držača šiljaka, štitnika za travnjak i šiljaka.

Mediji i dodatni dijelovi

Opis	Kol.	Namjena
Ključ za paljenje	2	Za upravljanje motorom i električnim sustavima.
Stezaljka za štitnik za travnjak Prirubna matica	4 12	Za postavljanje štitnika za travnjak.
Upute za upotrebu Upute za upotrebu motora	1 1	Pročitati prije upravljanja uređajem.
Izjava o sukladnosti	1	CE certifikacija
Kontrolni popis prije isporuke	1	Provjeravanje jesu li prije isporuke dovršeni svi postupci postavljanja.

Napomena: Prednja strana uređaja ona je na kojoj se nalazi ručka za upravljanje i to je standardan položaj rukovatelja. Lijeva i desna strana odnose se na smjer kretanja dok hodate zajedno s uređajem.

Napomena: Kako biste podigli glavu za vađenje čepova nakon što izvadite uređaj iz sanduka, otpustite polugu za prozračivanje i pokrenite motor; pogledajte [Pokretanje motora \(stranica 41\)](#) i [Podizanje glave za vađenje čepova \(stranica 47\)](#) za više informacija.

1

Postavljanje stražnjih kotača

Dijelovi potrebni za ovaj postupak:

2	Sklop kotača
---	--------------

Postupak

Napomena: Ako je dostupna, dizalicom podignite stražnji dio uređaja. Upotrijebite otvore na kućištima ležajeva glave za vađenje čepova kao pričvrstne točke za dizalicu (Slika 3).

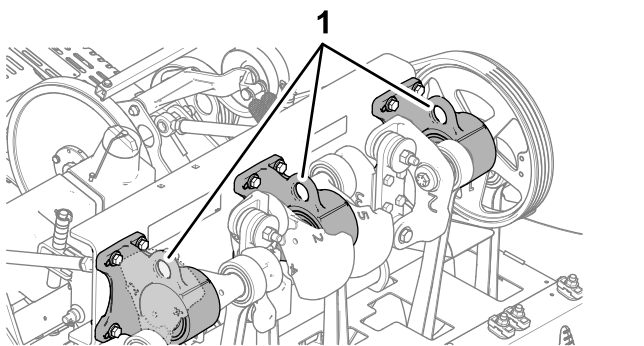

Slika 3

g341103

1. Otvori (kućišta ležajeva glave za vađenje čepova)

1. Uklonite 4 pritezne matice pomoću kojih je stražnja strana uređaja pričvršćena za nosače palete za transport.
2. Postavite sklop kotača na glavčinu svakog stražnjeg kotača s pomoću 4 pritezne matice (Slika 4).

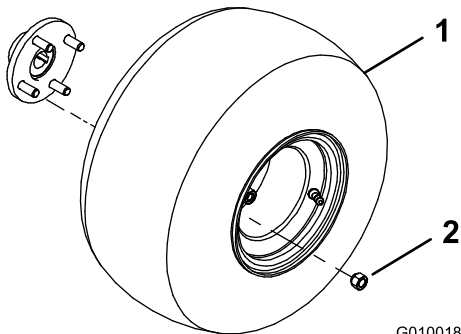

Slika 4

G010018

g010018

1. Sklop kotača
2. Pritezna matica

3. Zategnite pritezne matice na 61 do 75 Nm.

4. Ponovite korake od 1 do 3 na drugoj strani uređaja.
5. Ispužite sve gume na 83 kPa.

2

Postavljanje ručke

Dijelovi potrebni za ovaj postupak:

1	Ručka
3	Sigurnosna matica (½ inča)

Postavljanje ručke na uređaj

1. Umetnite usadne vijke na kraju ručke u otvore na upravljačkoj poluzi (Slika 5).

Napomena: Neka druga osoba drži ručku.

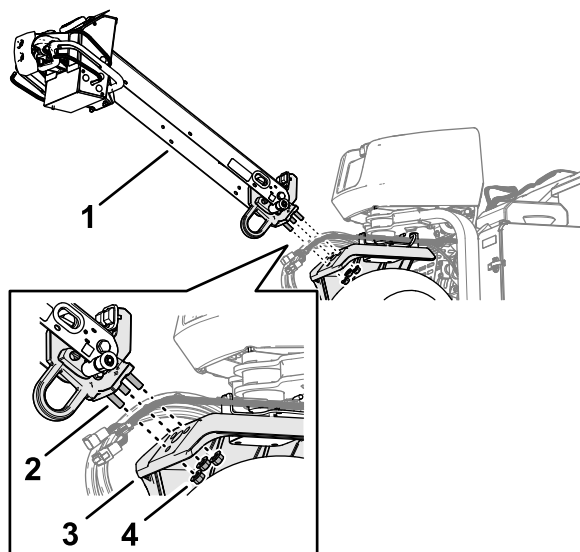

Slika 5

g358119

1. Ručka
2. Usadni vijak
3. Upravljačka poluga
4. Prirubne matice (½ inča)

2. Navijte prirubnu maticu (½ inča) na sva 3 usadna vijka.
3. Pritegnite prirubne matice na 91 do 113 Nm.
4. Okrenite ručku prema gore i pričvrstite je s pomoću klina za zasun ručke (Slika 6).

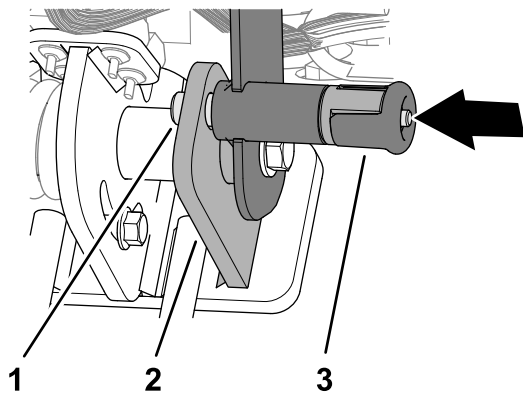

Slika 6

g342477

1. Klin za zasun ručke
2. Zaporna ploča
3. Gumb za zasun ručke

Spajanje kabelskog svežnja

1. Provucite 6-pinski muški konektor i 12-pinski muški konektor kabelskog svežnja uređaja kroz uvodnicu na žlijebu ručke (Slika 8).

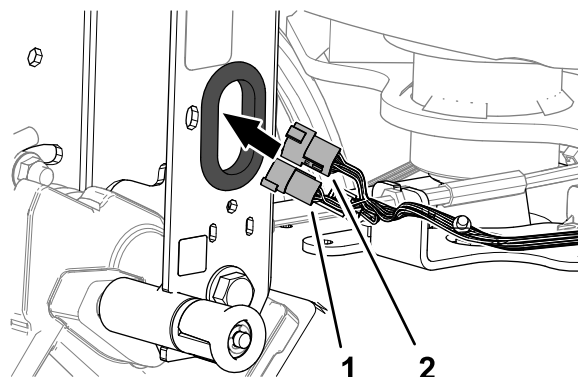

Slika 8

g358122

1. 6-pinski muški konektor (kabelski svežanj uređaja)
2. 12-pinski muški konektor (kabelski svežanj uređaja)

Postavljanje kabela kočnice

1. Provucite držač kabela kočnice ispod žlijeba ručke (Slika 7).

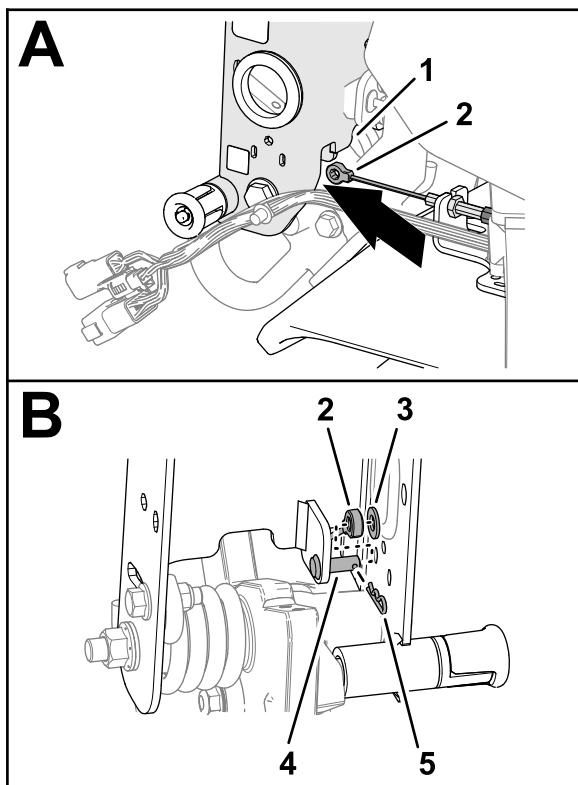

Slika 7

g358118

1. Žlijeb ručke
2. Držač kabela kočnice
3. Podloška (5/16 inča)
4. Svornjak s poprečnim provrtom
5. Rascjepka

2. Postavite držač kabela kočnice na svornjak s poprečnim provrtom i pričvrstite držač na svornjak s pomoću podloške i rascjepke.

2. Umetnite 12-pinski muški konektor kabelskog svežnja u 12-pinski ženski konektor kabelskog svežnja ručke (Slika 9).

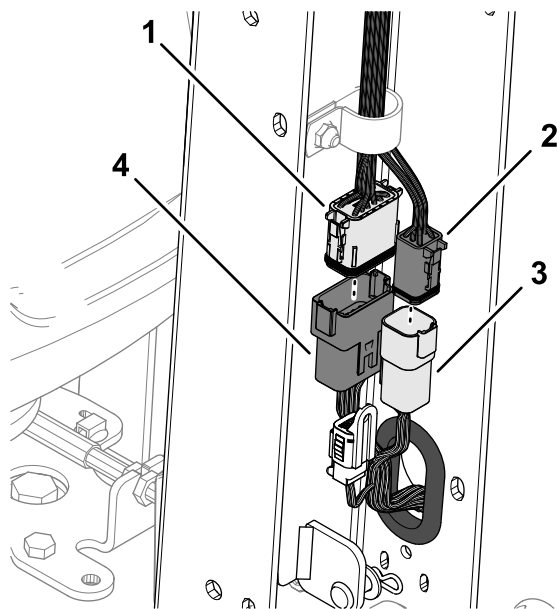

Slika 9

g358121

1. 12-pinski ženski konektor (kabelski svežanj ručke)
2. 6-pinski ženski konektor (kabelski svežanj ručke)
3. 6-pinski muški konektor (kabelski svežanj uređaja)
4. 12-pinski muški konektor (kabelski svežanj uređaja)

3. Umetnite 6-pinski muški konektor kabelskog svežnja uređaja u 6-pinski ženski konektor kabelskog svežnja ručke.

4. Umetnite utisni pričvrсни element kabelskog svežnja uređaja u otvor na žlijebu ručke (Slika 10).

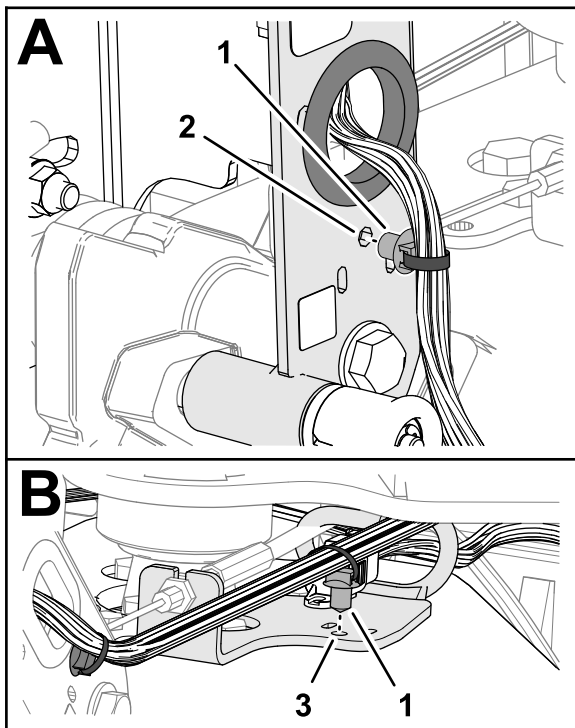

Slika 10

g358123

1. Utisni pričvrсни element
 2. Žlijeb ručke
 3. Vodeći nosač
5. Umetnite utisni pričvrсни element kabljskog svežnja uređaja u otvor na vodećem nosaču.
 6. Provucite vezice za kabel kroz otvore u žlijebu i zategnite ih kako biste pričvrstili kabljski svežanj uređaja za žlijeb ručke (Slika 11).

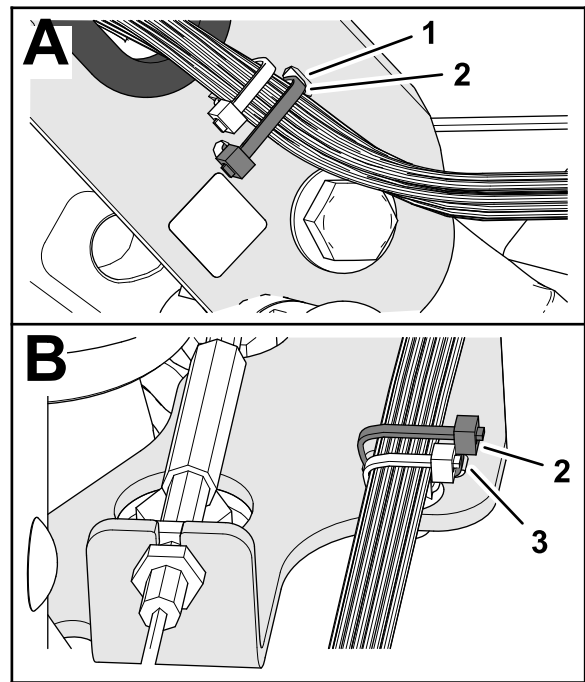

Slika 11

g372270

1. Otvor (žlijeb ručke)
 2. Vezica za kabel
 3. Otvor (vodeći nosač)
7. Provucite vezice za kabel kroz otvore u nosaču i zategnite ih kako biste pričvrstili kabljski svežanj uređaja za nosač.

Postavljanje poklopca ručke

1. Postavite poklopac ručke tako da se mali utor nalazi na gornjoj strani poklopca (Slika 12).

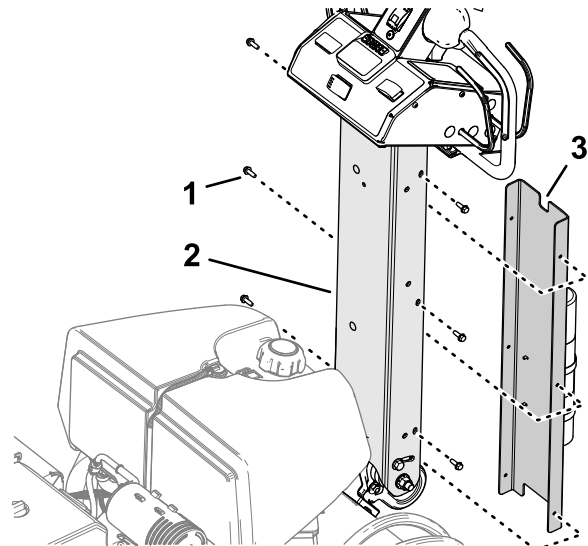

Slika 12

g512187

1. Navojni vijak (¼ inča)
2. Žlijeb ručke
3. Mali utor (poklopac ručke)

2. Poravnajte otvore na poklopcu s otvorima na žlijebu ručke.
3. Pričvrstite poklopac na ručku s pomoću 6 navojnih vijaka ($\frac{1}{4}$ inča).

3

Punjenje i spajanje akumulatora

Dijelovi potrebni za ovaj postupak:

2	Vijak ($\frac{1}{4} \times 1$ inč)
2	Prirubna matica ($\frac{5}{16}$ inča)

Punjenje akumulatora

⚠ OPASNOST

Elektrolit akumulatora sadrži sumpornu kiselinu koja je smrtonosan otrov i uzrokuje teške opekline.

- Izbjegavajte dodir s kožom, očima ili odjećom. Nosite zaštitne naočale kako biste zaštitili oči i gumene rukavice za zaštitu ruku.
- Uklanjajte, punite i postavljajte akumulator na mjestima na kojima uvijek ima čiste vode za ispiranje kože.

⚠ UPOZORENJE

Punjenje akumulatora stvara plinove koji mogu eksplodirati.

Nikad nemojte pušiti u blizini akumulatora, a iskre i plamen držite podalje od njega.

⚠ UPOZORENJE

Priključci akumulatora ili metalni alati mogu uzrokovati kratki spoj s metalnim komponentama vozila i tako izazvati iskrenje. Iskre mogu uzrokovati eksploziju plinova akumulatora i tako dovesti do tjelesnih ozljeda.

- Pri uklanjanju ili postavljanju akumulatora nemojte dopustiti da priključci akumulatora dođu u dodir s bilo kojim metalnim dijelom vozila.
- Ne dopustite da dođe do kratkog spoja s metalnim alatima između priključaka akumulatora i metalnih dijelova vozila.

⚠ UPOZORENJE

Neispravno usmjeravanje kabela akumulatora može uzrokovati oštećenja vozila i kabela uslijed iskrenja. Iskre mogu uzrokovati eksploziju plinova akumulatora i tako dovesti do tjelesnih ozljeda.

- Uvijek *odspojite* negativni (crni) kabel akumulatora prije odspajanja pozitivnog (crvenog) kabela.
- Uvijek *spojite* pozitivni (crveni) kabel akumulatora prije spajanja negativnog (crnog) kabela.

1. Otključajte i otvorite vratašca odjeljka akumulatora (Slika 13).

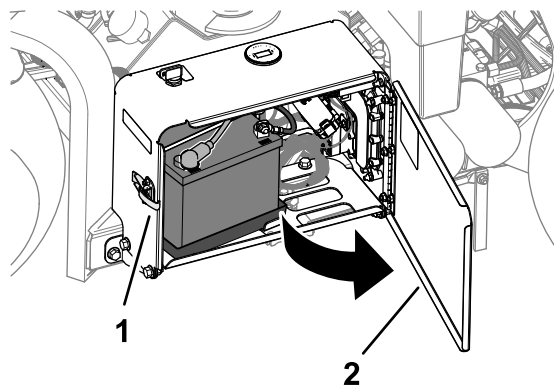

Slika 13

1. Zasun
2. Vratašca odjeljka akumulatora

2. Uklonite akumulator iz odjeljka akumulatora.
3. Napunite akumulator s pomoću punjača akumulatora kapaciteta od 3 do 4 A.
4. Kad se akumulator napuni, odspojite punjač s utičnice i klema.

Postavljanje akumulatora

1. Postavite akumulator na podlogu u odjeljku akumulatora (Slika 14). Postavite akumulator tako da su priključci okrenuti prema van.

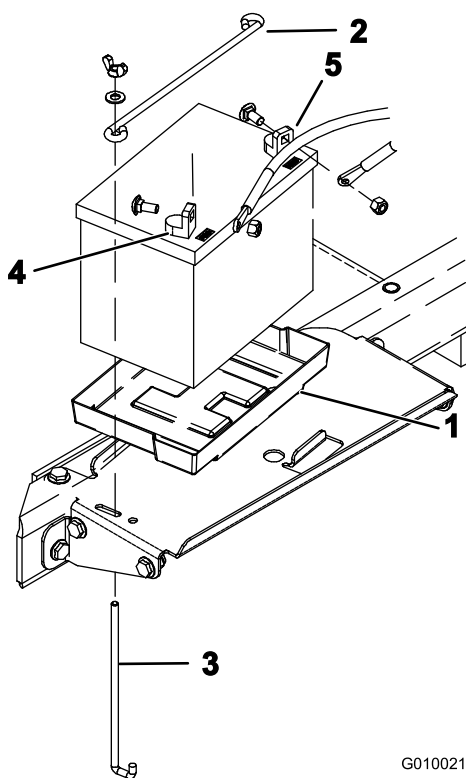

Slika 14

1. Podloga za akumulator
2. Šipka držača
3. Šipka s kukom
4. Pozitivni priključak (+)
5. Negativni priključak (-)

2. Pričvrstite akumulator na bazu odjeljka s pomoću šipke držača, 2 šipke s kukom, 2 ravne podloške i 2 krilate matice.
3. Pričvrstite pozitivni kabel (crveni) na pozitivni (+) priključak akumulatora s pomoću nosećeg vijka i matice.
4. Stavite gumenu kapicu preko pozitivnog priključka.
5. Pričvrstite negativni kabel (crni) na negativni (-) priključak akumulatora s pomoću nosećeg vijka i matice.
6. Zatvorite i zaključajte vratašca odjeljka akumulatora.

4

Postavljanje blokade zasuna stražnjeg poklopca

Uređaji s oznakom CE

Dijelovi potrebni za ovaj postupak:

2	Blokada zasuna
2	Samourezni vijak
2	Unutarnja zupčasta fiksacijska podloška

Postupak

Ako postavljate ovaj uređaj za uporabu u Europskoj uniji (CE), postavite blokadu zasuna poklopca na stražnji poklopac na sljedeći način radi usklađivanja s propisima koji se odnose na oznaku CE.

1. Uklonite stražnji poklopac.
2. Postavite blokadu zasuna iznad zasuna poklopca (Slika 15) s pomoću samoureznog vijka (ukupno 2).

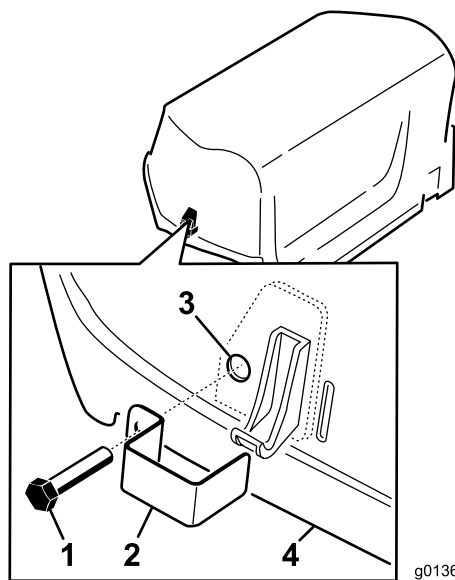

Slika 15

1. Samourezni vijak
2. Blokada zasuna
3. Unutarnja fiksacijska podloška (unutar poklopca)
4. Poklopac

3. Kliještima ili ključem pritegnite unutarnju fiksacijsku podlošku na svaki vijak (1 do 2 navoja) da biste pričvrstili vijke na poklopac.

4. Ponovite korake od 2 do 3 na drugoj strani poklopca.
5. Postavite stražnji poklopac.

5

Postavljanje uzice zasuna na poklopcu remena

Uređaji s oznakom CE

Dijelovi potrebni za ovaj postupak:

1	Uzica
1	Udarna zakovica
1	Vijak (¼ × 1 inč)
1	Sigurnosna matica (¼ inča)

Postupak

Ako postavljate ovaj uređaj tako da je usklađen s oznakom CE, postavite uzicu zasuna na poklopcu remena na sljedeći način.

1. Pronađite rupicu na poklopcu remena pokraj utora za polugu zasuna (Slika 16 i Slika 17).

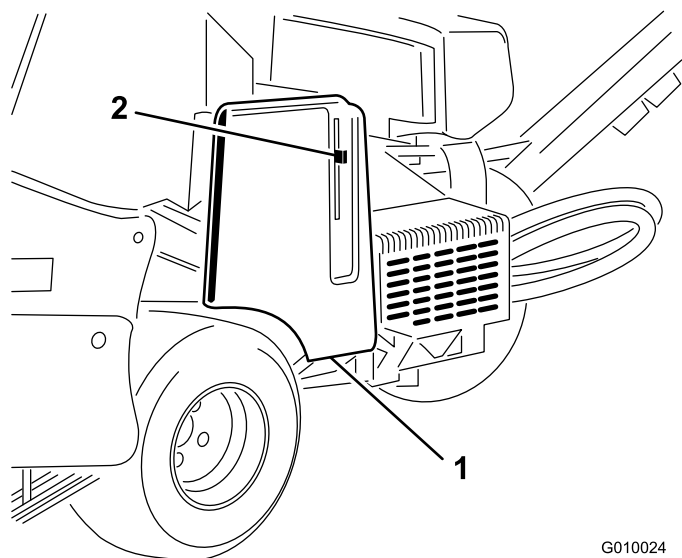

Slika 16

G010024
g010024

1. Poklopac remena
2. Poluga zasuna

2. Pričvrstite sklop uzice u rupici na poklopcu remena s pomoću udarne zakovice (Slika 17).

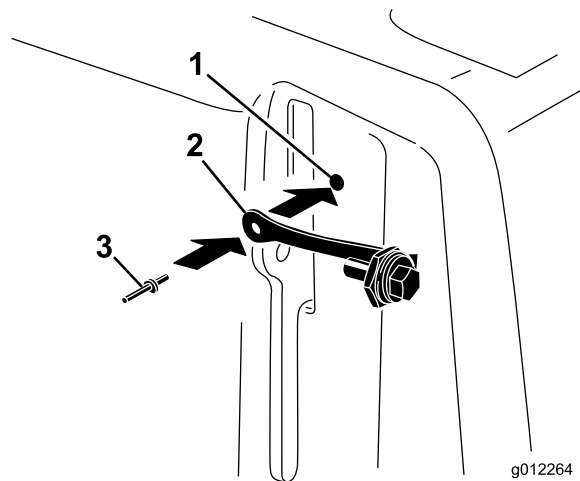

g012264

g012264

Slika 17

1. Rupica na poklopcu remena
2. Uzica
3. Udarna zakovica

3. Provucite vijak u polugu zasuna (Slika 18).

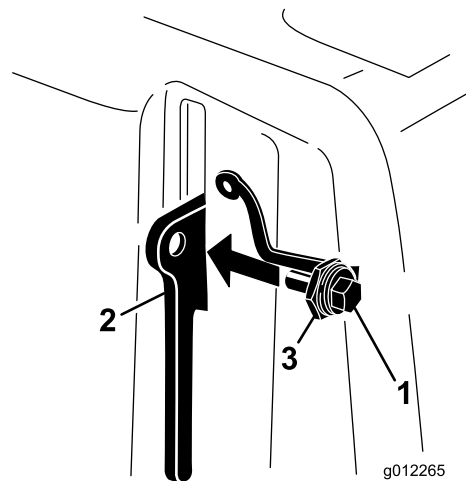

g012265

g012265

Slika 18

1. Vijak
2. Poluga zasuna
3. Matica

6

štitnika za travnjak, držača šiljaka i šiljaka (stranica 31).

Lijepljenje naljepnice s oznakom CE i naljepnice s godinom proizvodnje

Uređaji s oznakom CE

Dijelovi potrebni za ovaj postupak:

1	Naljepnica s oznakom CE
1	Naljepnica s godinom proizvodnje

Postupak

1. Ispunite zahtjeve u vezi s oznakom CE.
2. Alkoholom obrišite nogu vilice kako prikazuje [Slika 19](#) i ostavite površinu da se osuši.

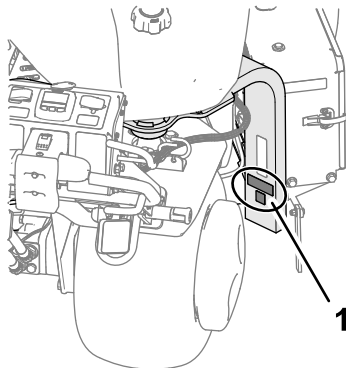

Slika 19

g338269

1. Ovdje naljepite naljepnice.
-
3. Naljepite naljepnicu s oznakom CE i naljepnicu s godinom proizvodnje na nogu vilice ([Slika 19](#)).

7

Postavljanje držača šiljaka, štitnika za travnjak i šiljaka

Nisu potrebni dijelovi

Postupak

Za uređaj je dostupan velik izbor držača šiljaka, štitnika za travnjak i šiljaka. Pogledajte [Postavljanje](#)

Pregled proizvoda

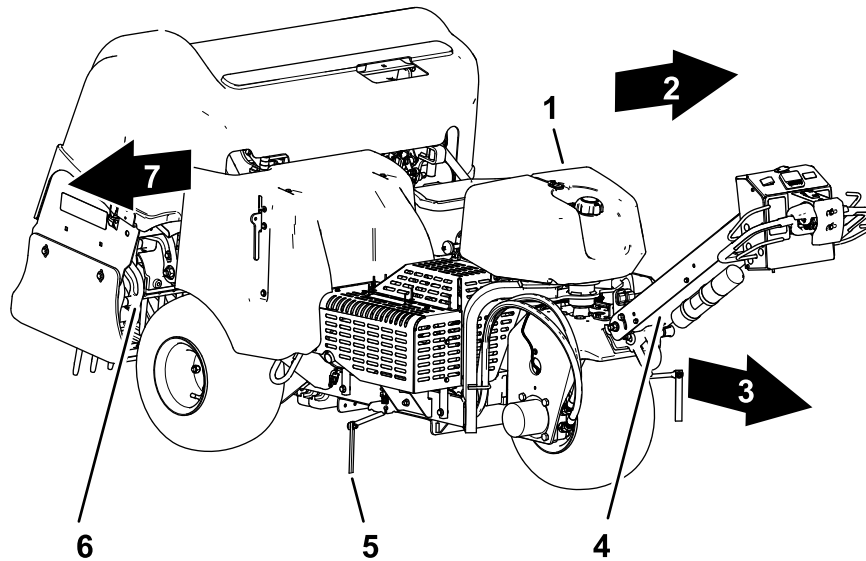

Slika 20

g512200

- | | | |
|---------------------------------|----------------------------|-----------------|
| 1. Spremnik za gorivo | 4. Ručka | 7. Desna strana |
| 2. Lijeva strana | 5. Označivač linija | |
| 3. Naprijed (smjer upravljanja) | 6. Glava za vađenje čepova | |

Sustav upravljanja

Kontrole za upravljanje ručkom

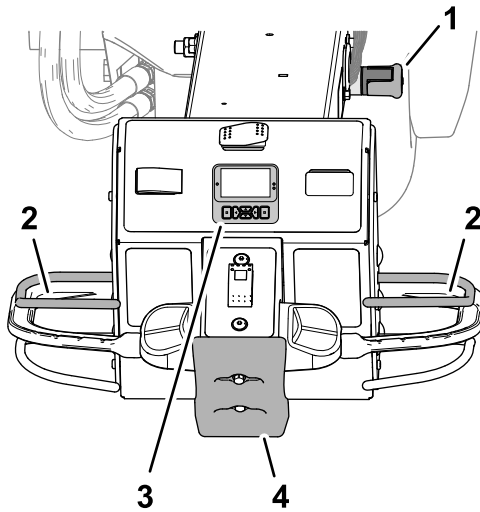

Slika 21

g510064

- | | |
|-------------------------|-------------------------------------|
| 1. Zasun ručke | 3. Sustav za informacije InfoCenter |
| 2. Poluga za pokretanje | 4. Prekidač za zaustavljanje |

Zasun ručke

Upotrijebite zasun ručke (Slika 21) da biste zaključali ručku u potpuno podignutom položaju i aktivirali ručnu kočnicu.

Važno: Zaključajte ručku u podignutom položaju svaki put kad napustite položaj rukovatelja.

Poluga za pokretanje

Poluga za pokretanje (Slika 21) osigurava da se nalazite u položaju rukovatelja prilikom vožnje uređaja ili upravljanja glavom za vađenje čepova.

Napomena: Motor se ne gasi otpuštanjem poluge za pokretanje.

Sustav za informacije InfoCenter

Kontrole za upravljanje glavom za vađenje čepova možete podesiti u sustavu InfoCenter (Slika 21).

Prekidač za zaustavljanje

Ako pritisnete prekidač za zaustavljanje (Slika 21):

- Uređaj zaustavlja vožnju prema naprijed.
- Glava za vađenje čepova podiže se i prestaje raditi.

Napomena: Motor se ne gasi pritiskom prekidača za zaustavljanje. Uređaj možete voziti prema natrag, ali za vožnju prema naprijed potrebno je resetirati prekidač za zaustavljanje.

Ručice za kontrolu snage

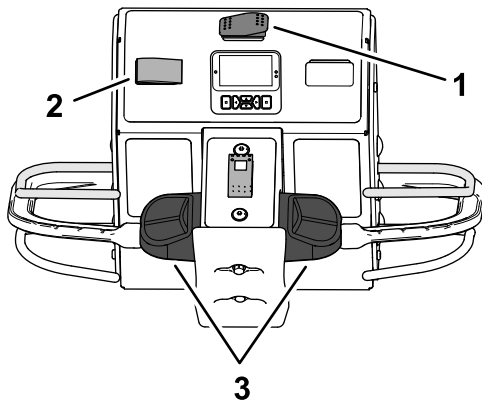

Slika 22

g510065

1. Prekidač za transport/prozračivanje
2. Prekidač za zaključavanje brzine
3. Ručice za kontrolu snage

Prekidač za transport/prozračivanje

Prekidačem za transport/prozračivanje (Slika 22) upravljajte maksimalnom brzinom vožnje uređaja prilikom prozračivanja ili transporta uređaja.

- Položaj za PROZRAČIVANJE omogućuje prozračivanje i ograničava brzinu vožnje na 4,0 km/h ili sporije.
- Položaj za TRANSPORT omogućuje vožnju uređaja pri maksimalnoj brzini ili sporije između lokacija rada.

Napomena: Ne možete prozračivati ako je prekidač za transport/prozračivanje u položaju za TRANSPORT.

Ručice za kontrolu snage

Upotrebljavajte lijevu ili desnu ručicu za kontrolu snage (Slika 22) za pogon uređaja prema naprijed ili natrag.

Prekidač za zaključavanje brzine – Način rada za transport

Koristite prekidač za zaključavanje brzine (Slika 22) kako biste održali brzinu vožnje uređaja; slično tempomatu u automobilu.

- Položaj AKTIVIRANO zaključava trenutnu brzinu vožnje uređaja.
- Položaj UKLJUČENO aktivira zaključavanje brzine.
- Položaj ISKLJUČENO deaktivira zaključavanje brzine.

Prekidač za zaključavanje brzine – Način rada za prozračivanje

Koristite prekidač za zaključavanje brzine (Slika 22) kako biste održali brzinu vožnje za prozračivanje sa željenim razmakom između rupa.

- Položaj UKLJUČENO – aktivira zaključavanje brzine vožnje kako bi se održala brzina vožnje za prozračivanje sa željenim razmakom između rupa kad otpustite polugu za prozračivanje na kraju prolaska.
- Položaj ISKLJUČENO deaktivira zaključavanje brzine vožnje – uređaj zaustavlja kretanje prema naprijed kad otpustite polugu za prozračivanje.

Kontrole za upravljanje glavom za vađenje čepova

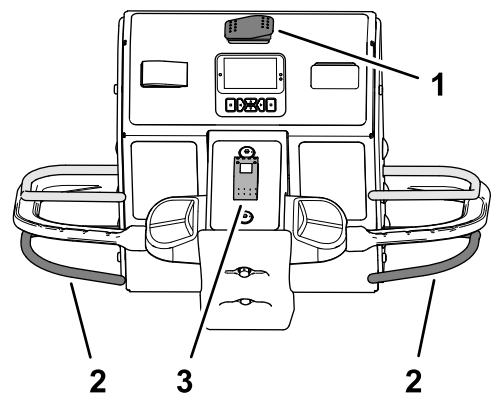

Slika 23

g510066

1. Prekidač za transport/prozračivanje
2. Poluga za prozračivanje
3. Prekidač za odabir načina spuštanja glave

Poluga za prozračivanje

Koristite polugu za prozračivanje (Slika 23) za spuštanje i podizanje glave za vađenje čepova.

Prekidač za odabir načina spuštanja glave

Koristite prekidač za odabir načina spuštanja glave (Slika 23) kako biste promijenili način na koji se glava za vađenje čepova spušta prilikom prozračivanja. Možete odabrati sljedeće načine:

- Trenutačno spuštanje
- Odgođeno spuštanje

Kontrole za upravljanje motorom

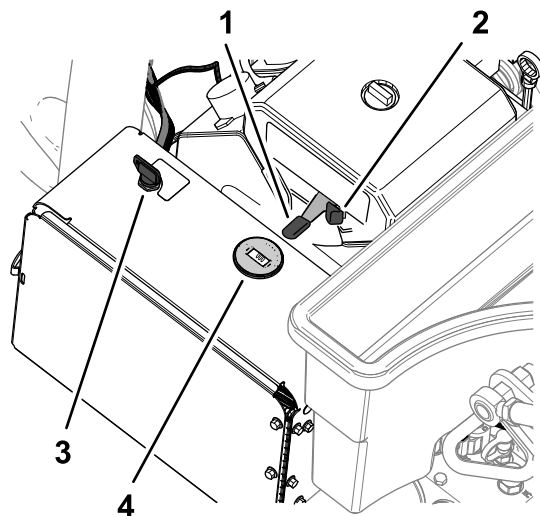

Slika 24

g338575

- | | |
|------------------|---------------------------------|
| 1. Poluga za gas | 3. Ključ (prekidač za paljenje) |
| 2. Čok | 4. Tahometar |

Poluga za gas

Koristite polugu za gas (Slika 24) za reguliranje brzine motora:

- Pomicanjem poluge za gas prema naprijed povećava se brzina motora – prema položaju BRZO.
- Pomicanjem poluge za gas prema natrag smanjuje se brzina motora – prema položaju SPORO.

Napomena: Brzina motora regulira brzinu glave za vađenje čepova.

Čok

Upotrebjavajte čok za pokretanje hladnog motora (Slika 24).

Prekidač za paljenje i ključ

Prekidačem za paljenje (Slika 24) pokrenite i zaustavite motor. Prekidač ima tri položaja:

- START (Pokretanje) – ključ okrenite u smjeru kazaljke na satu u položaj START (Pokretanje) kako biste aktivirali pokretač motora.
- RUN (Rad) – kad se motor pokrene, pustite ključ i automatski će se pomaknuti u položaj ON (Uključeno).
- OFF (Isključeno) – okrenite ključ u smjeru suprotnom od kazaljke na satu u položaj OFF (Isključeno) kako biste ugasil motor.

Tahometar

Upotrijebite tahometar da biste utvrdili brzinu motora (Slika 24).

Zaporni ventil za gorivo

Zapornim ventilom za gorivo upravljajte gorivom iz spremnika za gorivo (Slika 25).

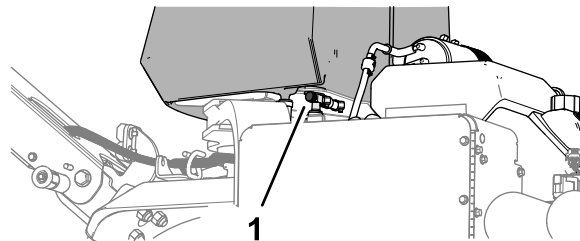

Slika 25

g338576

1. Zaporni ventil za gorivo

Sustav za informacije InfoCenter

Upotreba zaslona sustava InfoCenter

Na zaslonu sustava InfoCenter (Slika 26) prikazuju se informacije o uređaju, kao što su operativno stanje, razne dijagnostike i druge informacije o uređaju.

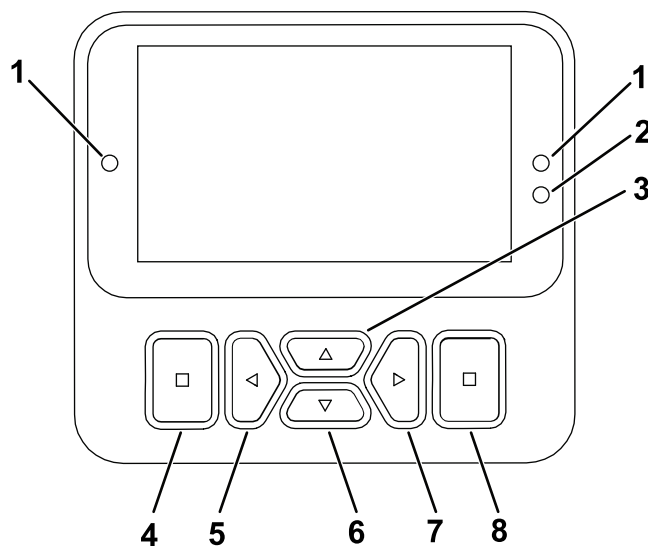

Slika 26

g471371

















- | | |
|--|--|
| 1. Svjetlo indikatora | 5. Gumb za pomicanje – smanjenje / pomicanje ulijevo |
| 2. Senzor za podešavanje svjetline zaslona | 6. Gumb za pomicanje – prema dolje |
| 3. Gumb za pomicanje – prema gore | 7. Gumb za pomicanje – povećanje / pomicanje udesno |
| 4. Gumb za povratak/izlaz | 8. Gumb za unos/odabir |

Napomena: Namjena svakog gumba može se promijeniti ovisno o tome što je u tom trenutku potrebno. Svaki je gumb označen ikonom koja prikazuje njegovu trenutačnu funkciju.

Upotrebljavajte gumbе za pomicanje kako biste se kretali između više zaslona i stavki izbornika:

- **Pozdravni zaslon:** prikazuje aktualne informacije o uređaju nekoliko sekundi nakon što okrenete ključ u položaj UKLJUČENO.
- **Glavni izbornik:** pogledajte [Upotreba izbornika \(stranica 22\)](#).

Opisi ikona sustava InfoCenter

	Pokazuje kad bi trebalo napraviti redovan servis
	Način rada za transport
	Dubina rupa
	Razmak između rupa
	Promjer šiljaka
	Broj šiljaka po držaču
	Akumulator
	Brojač sati rada
	Aktivno/OK
	Neaktivno
	Sljedeće
	Prethodni zaslon
	Izbornik
	Povećanje / smanjivanje vrijednosti
	Pomicanje prema gore/dolje
	Pomicanje ulijevo/udesno
	Izlaz do izbornika

 označava da je za pristup stavci izbornika potrebno unijeti PIN.

Upotreba izbornika





Za pristup glavnom izborniku pritisnite gumb za povratak/izlaz dok ste na bilo kojem informativnom zaslonu.

U sljedećim tablicama potražite kratak opis opcija dostupnih u izbornicima:

Main Menu (Glavni izbornik)



Stavka izbornika	Opis
GREŠKA	Sadržava popis nedavnih kvarova uređaja. Više informacija o izborniku Kvarovi potražite u <i>Priručniku za održavanje</i> ili od ovlaštenog distributera tvrtke Toro.
SERVICE (Upotreba)	Sadržava informacije o uređaju, kao što su sati upotrebe, podaci brojača i drugi slični brojevi.
DIAGNOSTICS (DIJAGNOSTIKA)	Sadržava popis trenutnih stanja uređaja; možete ga upotrijebiti za rješavanje određenih problema jer brzo dobivate informacije o tome koje su komande uređaja aktivirane, a koje deaktivirane.
SETTINGS (POSTAVKE)	Omogućuje vam unos PIN-a ili prilagodbu prikaza zaslona sustava InfoCenter.
MACHINE SETTINGS (Postavke uređaja)	Omogućuje vam izmjenu radnih karakteristika i konfiguracije uređaja.
ABOUT (Informacije o uređaju)	Navode se broj modela, serijski broj i verzija softvera uređaja.

Service (Upotreba)

Stavka izbornika	Opis
STATISTICS (Statistički podaci)	Sadržava popis podataka o radu i operacijama uređaja, kao što su podaci o vremenu rada motora, površini/obujmu/vremenu prozračivanja ili prijeđena udaljenost pri prozračivanju.
HOURS (Sati)	Prikazuje ukupni broj sati tijekom kojih su uređaj, motor i PTO uređaj bili uključeni, kao i broj sati tijekom kojih je uređaj bio u transportu i vrijeme do servisa.
COUNTS (Brojač)	Prikazuje razne opcije brojača koje uređaj primjenjuje.
SERVICE LIFT (Servisno podizanje)	Omogućuje ili onemogućuje servisno podizanje.
SERVICE LOWER (Servisno spužtanje)	Omogućuje ili onemogućuje servisno spužtanje.
3WD (Pogon na 3 kotača)	Omogućuje automatski pogon na 3 kotača ili stalno uključen pogon na 3 kotača.
GROUND HEIGHT  (Visina šiljaka iznad tla)	Prikazuje jesu li kalibracije senzora važeće, započinje proces kalibracije i navodi električnu vrijednost senzora.
TRACTION PUMP  (Pogonska pumpa)	Prikazuje jesu li kalibracije senzora važeće, započinje proces kalibracije i navodi električnu vrijednost senzora.
TRACTION INPUT  (Pogonski ulaz)	Prikazuje jesu li kalibracije senzora važeće, započinje proces kalibracije i navodi električnu vrijednost senzora.
HEIGHT SENSOR  (Senzor visine)	Prikazuje jesu li kalibracije senzora važeće, započinje proces kalibracije i navodi električnu vrijednost senzora.

 označava da je za pristup stavci izbornika potrebno unijeti PIN.

Settings (Postavke)

Stavka izbornika	Opis
ENTER PIN (Unesite PIN kd)	Omogućuje ovlaštenoj osobi da pristupi zaštićenim izbornicima s pomoću PIN-a
BACKLIGHT (Pozadinsko svjetlo)	Upravlja svjetlinom LCD zaslona
LANGUAGE (Jezik)	Upravlja jezikom koji se upotrebljava u sustavu InfoCenter
UNITS (Jedinice)	Upravlja jedinicama koje se upotrebljavaju u sustavu InfoCenter (engleske ili metričke)
EDIT PIN  (Uredite PIN kd)	Omogućuje ovlaštenoj osobi koja posjeduje PIN kd da promijeni PIN kd
PROTECT SETTINGS  (Zaštita postavki)	Omogućuje ili onemogućuje zahtjev za unos PIN kda za pristup zaštićenim postavkama
RESET DEFAULTS  (Resetiranje tvorničkih postavki)	Vraća sve postavke na zadane vrijednosti

 označava da je za pristup stavci izbornika potrebno unijeti PIN.

Machine Settings (Postavke uređaja)

Stavka izbornika	Opis
MAX TRANSPORT (Maksimalna brzina pri transportu)	Omogućuje promjenu maksimalne brzine vožnje prema naprijed – tvornički zadana postavka = 6,4 km/h
MANUAL AERATION  (Ručno prozračivanje)	Omogućuje, odnosno onemogućuje ručno prozračivanje

 označava da je za pristup stavci izbornika potrebno unijeti PIN.

About (Informacije o uređaju)

Stavka izbornika	Opis
Model (Model)	Navodi se broj modela uređaja
SN (Serijski broj)	Navodi se serijski broj uređaja
S/W Revision (Revizija softvera)	Navodi se revizija softvera za glavni regulator
CAN Statistics (Statistika CAN sabirnice)	Navodi se status komunikacijske sabirnice uređaja
InfoCenter Revision (Revizija sustava InfoCenter) 	Navodi se revizija softvera za zaslon sustava InfoCenter

 označava da je za pristup stavci izbornika potrebno unijeti PIN.

Diagnostics (Dijagnostika)

Diagnostics (Dijagnostika) (cont'd.)

Stavka izbornika	Opis
Traction (Snaga)	Više informacija o stavkama izbornika Diagnostics (Dijagnostika) potražite u <i>Priručniku za održavanje</i> ili od ovlaštenog distributera tvrtke Toro.
Prozračivanje	
Motor	

Pristup zaštićenim izbornicima

Prema zadanim postavkama zaštićeni izbornici se ne prikazuju. Ta se podešavanja otključavaju unosom PIN kôda.

Napomena: Tvornički zadani PIN kôd za vaš uređaj je 0000 ili 1234; moguće je da je u trenutku isporuke vaš distributer promijenio PIN kôd.

Ako ste promijenili PIN i zaboravili ga, za pomoć se obratite ovlaštenom distributeru tvrtke Toro.

1. U GLAVNOM IZBORNIKU pomaknite se prema dolje u izbornik POSTAVKE i pritisnite gumb za odabir (Slika 27).

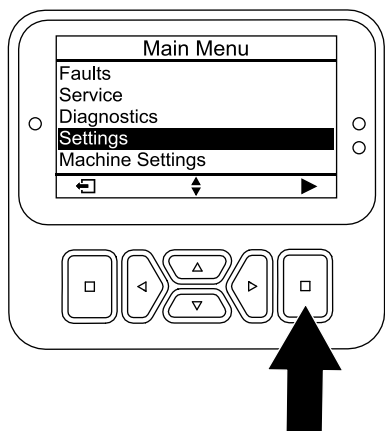

Slika 27

g512797

2. U izborniku POSTAVKE pomaknite se na stavku ENTER PIN (Unos PIN-a) i pritisnite gumb za odabir (Slika 28A).

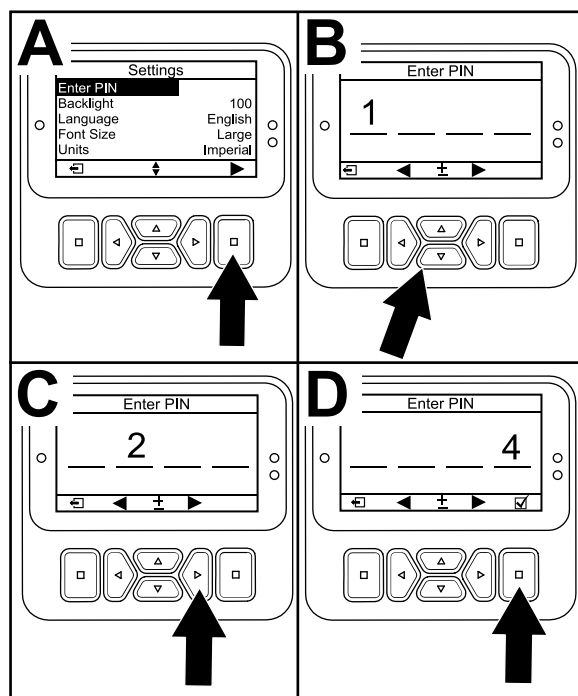

Slika 28

g512810

3. Da biste unijeli PIN, pritisćite gumb za pomicanje prema gore i dolje dok se ne pojavi točna prva znamenka, a zatim pritisnite desni gumb za pomicanje kako biste se prebacili na sljedeću znamenku (Slika 28B i Slika 28C). Ponavljajte taj korak dok ne unesete sve znamenke.
4. Pritisnite gumb za odabir (Slika 28D).

Napomena: Ako zaslon prihvati PIN i otključaju se zaštićeni izbornici, u gornjem desnom kutu zaslona pojavljuje se riječ **PIN**.

5. Za zaključavanje zaštićenih izbornika okrenite ključ za paljenje u položaj ISKLJUČENO, a zatim u položaj UKLJUČENO.

Upotreba postavke zaštićenog izbornika

1. Nakon što unesete PIN kôd, uđite u izbornik POSTAVKE i pomaknite se prema dolje do stavke PROTECT SETTINGS (Zaštita postavki).
2. Da biste pregledali i promijenili postavke bez unosa PIN-a, promijenite ZAŠTITU POSTAVKI na (Isključeno) pomoću gumba za odabir.
3. Kako biste postavili da je za prikaz zaštićenih izbornika potreban PIN kôd, pomoću gumba za odabir promijenite PROTECT SETTINGS (Zaštita postavki) u (Uključeno), postavite PIN kôd i okrenite ključ za paljenje u položaj ISKLJUČENO, a zatim u položaj UKLJUČENO.

Dijagnostičko svjetlo

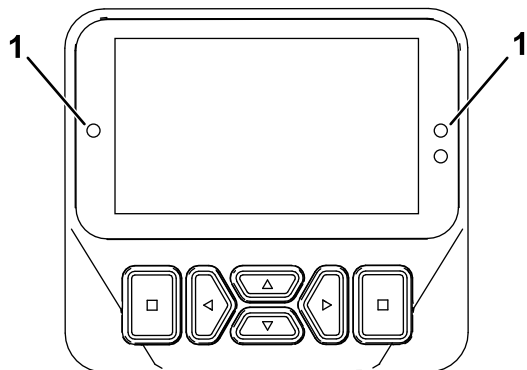

g462666

Slika 29

1. Dijagnostičko svjetlo

- Ako treperi crveno – aktivna greška
- Ako svijetli crveno – aktivna obavijest
- Ako svijetli plavo – kalibracija/poruke
- Ako svijetli zeleno – normalan rad

Specifikacije

Napomena: Specifikacije i dizajn podložni su promjenama bez obavijesti.

Širina	127 cm
Međuosovinski razmak kotača	113 cm
Širina staze	97 cm
Širina čepova	122 cm
Dužina	295 cm
Visina glave (podignuta)	114 cm
Visina glave (spuštena)	93 cm
Visina, ručka	154,2 cm
Visina podvozja	12 cm
Brzina kretanja prema naprijed	0 do 7,2 km/h
Brzina kretanja prema natrag	0 do 4 km/h
Neto težina	745 kg

Priključci/dodatna oprema

Dostupan je niz priključaka i dodatne opreme za poboljšavanje i proširivanje mogućnosti vozila koje je odobrila tvrtka Toro. Obratite se ovlaštenom serviseru ili distributeru ili posjetite stranicu www.Toro.com za popis svih odobrenih priključaka i dodatne opreme.

Kako biste osigurali optimalnu učinkovitost, upotrebljavajte samo originalne zamjenske dijelove i dodatnu opremu tvrtke Toro. Zamjenski dijelovi i dodatni pribor drugih proizvođača mogu biti opasni, a njihova upotreba može poništiti jamstvo.

Pogledajte tablicu za konfiguraciju šiljaka za informacije o glavi sa šiljcima, štitniku za travnjak i šiljcima:

Tablica za konfiguraciju šiljaka

Opis glave sa šiljcima	Razmak između šiljaka	Veličina tijela	Broj šiljaka	Vrsta štitnika za travnjak (količina)
Glava s 2 × 5 malih šiljaka	41 mm	9,5 mm	60	5 šiljaka – kratki (2) 5 šiljaka – dugački (1)
Glava s 1 × 6 malih šiljaka	32 mm	9,5 mm	36	6 šiljaka – kratki (2) 6 šiljaka – dugački (1)
Glava s 3 šiljka (22,2 mm)	66 mm	22,2 mm	18	3 šiljka – kratki (2) 3 šiljka – dugački (1)
Glava s 3 šiljka (19,5 mm)	66 mm	19,5 mm	18	3 šiljka – kratki (2) 3 šiljka – dugački (1)
Glava s 4 šiljka	51 mm	19,5 mm	24	4 šiljka – kratki (2) 4 šiljka – dugački (1)
Glava s 5 iglastih šiljaka	41 mm	–	30	5 šiljaka – kratki (2) 5 šiljaka – dugački (1)

Rad

Napomena: Odredite lijevu i desnu stranu uređaja s uobičajenog vozačevog položaja.

Prije puštanja u rad

Sigurnost prije rada

Opće informacije o sigurnosti

- Nikad nemojte dopustiti djeci ili nestručnim osobama da upravljaju uređajem ili da ga servisiraju. Dobna granica za rukovatelje može biti ograničena lokalnim propisima. Vlasnik je odgovoran za obuku svih rukovatelja i mehaničara.
- Upoznajte se sa sigurnim radom s opremom, komandama i sigurnosnim znakovima.
- Morate znati brzo zaustaviti uređaj i ugasiti motor.
- Prije upravljanja uvijek pregledajte uređaj kako biste osigurali da su šiljci u dobrom radnom stanju. Zamijenite istrošene ili oštećene šiljke.
- Pregledajte područje na kojem namjeravate upotrebljavati uređaj i uklonite sve predmete koje bi uređaj mogao udariti.
- Pronađite i označite sve električne ili komunikacijske vodove, komponente za navodnjavanje i ostale prepreke na području koje treba prozračiti. Uklonite opasnosti ako je to moguće ili planirajte kako ih izbjeći.
- Parkirajte uređaj na ravnoj površini, potpuno podignite i zaključajte ručku kako biste aktivirali ručnu kočnicu, ugasite motor, izvadite ključ i pričekajte da se svi pomični dijelovi zaustave.
- Provjerite jesu li komande, sigurnosni prekidači i štitnici postavljeni i rade li ispravno. Ako ne rade ispravno, nemojte upravljati uređajem.

Sigurnost goriva

- Budite krajnje oprezni pri rukovanju gorivom. Gorivo je zapaljivo, a njegove pare su eksplozivne.
- Ugasite sve cigarete, cigare, lule i druge izvore paljenja.
- Upotrebljavajte samo odobrene spremnike za gorivo.
- Ne uklanjajte čep spremnika za gorivo i ne dolijevajte gorivo u spremnik dok je motor upaljen ili vruć.
- Ne dolijevajte i ne ispuštajte gorivo u zatvorenom prostoru.

- Nemojte skladištiti uređaj ili spremnik za gorivo u blizini otvorenog plamena, iskri ili žižaka poput onih na bojlerima ili drugim uređajima.
- Ako prolijete gorivo, nemojte pokretati motor i nemojte pokretati druge izvore paljenja dok pare goriva ne ispare.

Dolijevanje goriva

Specifikacija goriva

Vrsta	Bezolovni benzin
Minimalni oktanski broj	87 (SAD) ili 91 (RON oktani; izvan SAD-a)
Udio etanola	Ne više od 10 %
Udio metanola	Nema
Udio MTBE-a (metil-tercijarni-butil-eter)	Manje od 15 %
Ulje	Ne dodavati gorivu

Upotrebljavajte isključivo čisto, svježe gorivo (ne starije od 30 dana) iz pouzdanih izvora.

Važno: Da biste smanjili probleme s pokretanjem, svježem gorivu dodajte stabilizator/konzervans goriva prema uputama proizvođača stabilizatora/konzervansa.

Punjenje spremnika za gorivo

Kapacitet spremnika za gorivo: 26,5 l

1. Parkirajte uređaj na ravnoj površini, potpuno podignite i zaključajte ručku kako biste aktivirali ručnu kočnicu, ugasite motor, izvadite ključ i pričekajte da se svi pomični dijelovi zaustave.
2. Očistite područje oko čepa spremnika za gorivo i uklonite ga ([Slika 30](#)).

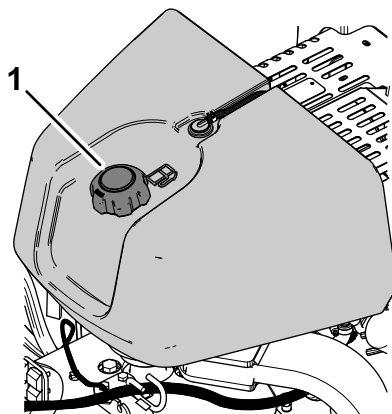

Slika 30

1. Čep spremnika za gorivo

g339517

3. Dolijevajte gorivo u spremnik dok razina ne bude između 6 mm i 13 mm ispod dna otvora za ulijevanje.

Važno: Taj prostor u spremniku omogućuje širenje goriva. Nemojte do kraja napuniti spremnik za gorivo.

4. Čvrsto postavite čep spremnika za gorivo.
5. Obrišite proliveno gorivo.

Svakodnevno održavanje

Svaki dan prije pokretanja uređaja izvršite postupke namijenjene izvršavanju nakon svake upotrebe / svakodnevno navedene u [Održavanje \(stranica 66\)](#).

Ispitivanje sigurnosnog sustava blokiranja

Interval servisiranja: Prije svake uporabe ili svakodnevno

⚠ OPREZ

Ako je sigurnosni sustav blokiranja odspojen ili oštećen, uređaj bi se mogao neočekivano pokrenuti i uzrokovati tjelesne ozljede.

- Nemojte raditi bespotrebne izmjene na prekidačima sustava.
- Svakodnevno provjeravajte rad sustava blokiranja i zamijenite sve oštećene dijelove prije upravljanja uređajem.
- Sigurnosni sustav blokiranja služi za sprečavanje pokretanja motora osim ako je ručica za kontrolu snage u položaju NEUTRAL (Neutralno).
- Sigurnosni sustav blokiranja služi za sprečavanje pokretanja motora osim ako je poluga za pokretanje potpuno otpuštena.
- Sigurnosni sustav blokiranja služi za sprečavanje pokretanja motora osim ako je poluga glave za vađenje čepova potpuno otpuštena.
- Sigurnosni sustav blokiranja podiže glavu za vađenje čepova i gasi je ako vozite uređaj unatrag tijekom prozračivanja ili pritisnete prekidač za zaustavljanje.

Važno: Ako sigurnosni sustav blokiranja ne radi na prethodno opisan način, neka ga smjesta popravi ovlaštenu distributer tvrtke Toro.

Podizanje glave za vađenje čepova

Ako je glava za vađenje čepova spuštena, poduzmite sljedeće korake. Ako je glava za vađenje čepova

podignuta, preskočite na korak [Ispitivanje sustava blokiranja pokretanja \(stranica 28\)](#).

1. Pokrenite motor i postavite brzinu motora u položaj SLOW (Sporo); pogledajte [Pokretanje motora \(stranica 41\)](#).
2. Spustite ručku ([Slika 31](#)).

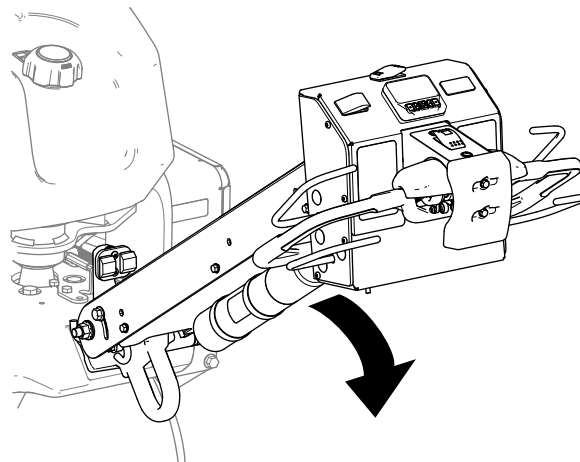

Slika 31

g510117

3. Pritisnite bilo koji gumb sustava InfoCenter.

Napomena: Podiže se glava za vađenje čepova.

4. Isključite motor; pogledajte [Gašenje motora \(stranica 41\)](#).

Ispitivanje sustava blokiranja pokretanja

1. Ako motor radi, ugasi ga.
2. Držite lijevu ili desnu polugu za pokretanje pritisnutu uz ručku i okrenite ručicu za kontrolu snage ([Slika 32](#)) prema naprijed ili prema natrag i pokrenite motor.

Važno: Motor se ne smije pokrenuti.

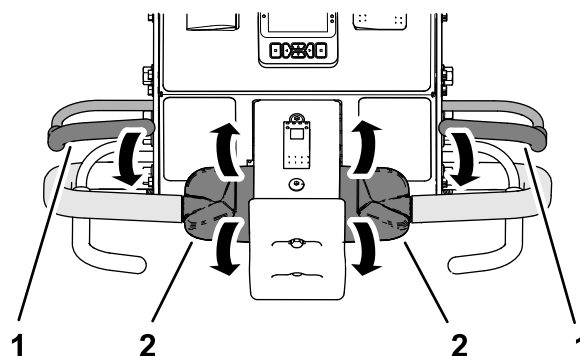

Slika 32

g510139

1. Poluga za pokretanje
2. Ručice za kontrolu snage

Ispitivanje sustava blokiranja poluge za pokretanje

1. Otpustite polugu za pokretanje, pomaknite ručicu za kontrolu snage u položaj NEUTRALNO i pokrenite motor.
2. Držite lijevu ili desnu polugu za pokretanje pritisnutu uz ručku i okrenite vrh ručice za kontrolu snage prema naprijed (Slika 33).

Napomena: Uređaj se kreće prema naprijed.

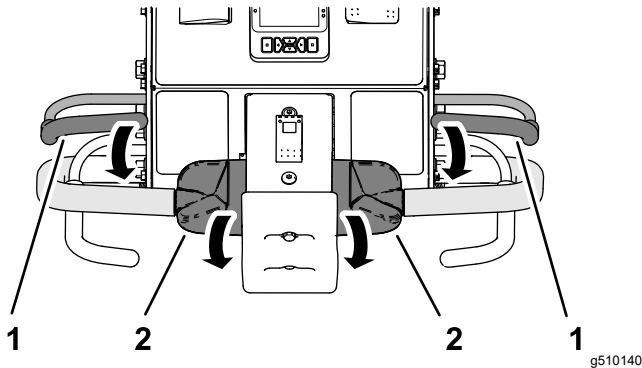

Slika 33

1. Poluga za pokretanje
2. Ručice za kontrolu snage

3. Dok držite ručicu za kontrolu snage, otpustite polugu za pokretanje (Slika 34).

Važno: Uređaj mora zaustaviti vožnju prema naprijed.

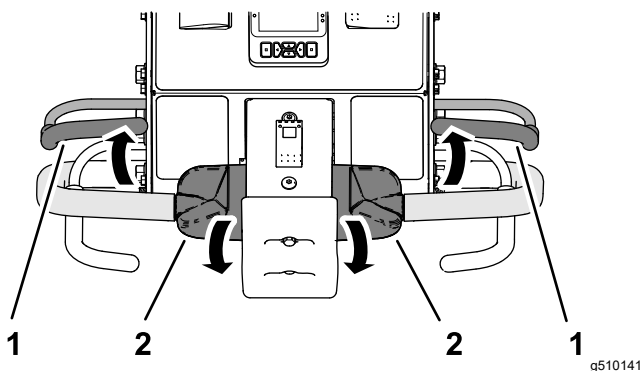

Slika 34

1. Poluga za pokretanje
2. Ručice za kontrolu snage

Ispitivanje sustava blokiranja prekidača za zaustavljanje

1. Držite lijevu ili desnu polugu za pokretanje pritisnutu uz ručku i okrenite vrh ručice za kontrolu snage prema naprijed (Slika 35).

Napomena: Uređaj se kreće prema naprijed.

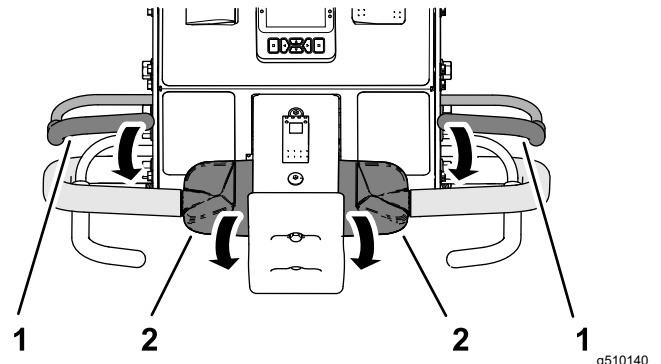

Slika 35

1. Poluga za pokretanje
2. Ručice za kontrolu snage

2. Dok držite polugu za pokretanje i ručicu za kontrolu snage, pritisnite prekidač za zaustavljanje (Slika 36).

Važno: Uređaj mora zaustaviti vožnju prema naprijed.

Napomena: Motor nastavlja raditi.

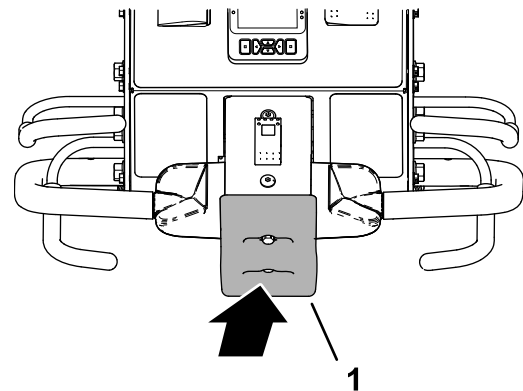

Slika 36

1. Prekidač za zaustavljanje

3. Resetirajte prekidač za zaustavljanje; pogledajte [Resetiranje prekidača za zaustavljanje \(stranica 48\)](#).

Ispitivanje sustava blokiranja glave za vađenje čepova za vožnju unatrag

1. Napravite jedno od sljedećeg:
 - Pomaknite uređaj na teren koji se može prozračivati bez oštećenja šiljaka ili površine.
 - Uklonite šiljke.
2. Držite lijevu ili desnu polugu za pokretanje pritisnutu uz ručku, okrenite vrh ručice za kontrolu snage prema naprijed i zatvorite polugu za prozračivanje (Slika 37).

Napomena: Uređaj se kreće prema naprijed, a glava za vađenje čepova aktivira se i spušta.

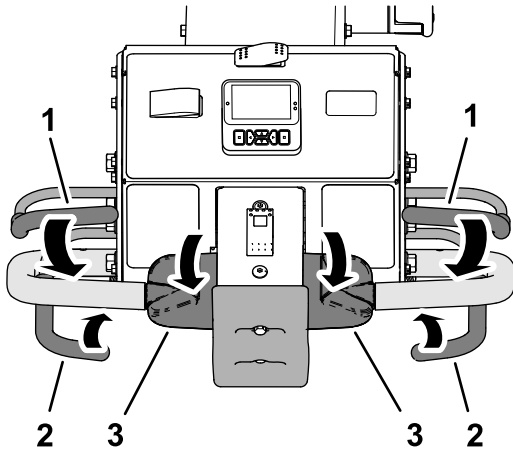

g510143

Slika 37

1. Poluga za pokretanje
2. Poluga za prozračivanje
3. Ručice za kontrolu snage

3. Dok držite polugu za pokretanje i polugu za prozračivanje, okrenite vrh ručice za kontrolu snage prema natrag (Slika 38).

Važno: Glava za vađenje čepova mora se podignuti i prestati raditi.

Napomena: Motor nastavlja raditi.

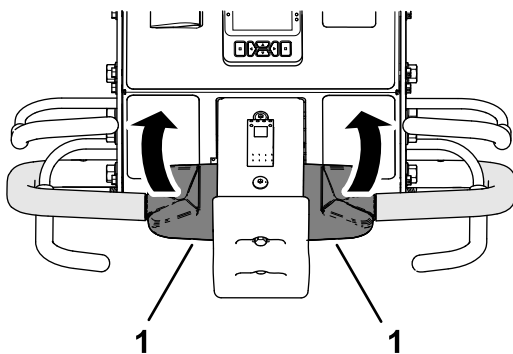

g510144

Slika 38

1. Ručice za kontrolu snage

Postavljanje štitnika za travnjak, držača šiljaka i šiljaka

Važno: Visinu šiljaka iznad tla morate kalibrirati kad god mijenjate duže šiljke u kraće šiljke i obrnuto.

Za uređaj je dostupan velik izbor držača šiljaka, štitnika za travnjak i šiljaka. Odaberite potrebne komponente u skladu s tablicom dodatne opreme u odjeljku Priključci i dodatna oprema.

Priprema uređaja

1. Podignite glavu za vađenje čepova i servisnim je zasunom zaključajte; pogledajte [Podupiranje glave za vađenje čepova servisnim zasunom \(stranica 51\)](#).
2. Parkirajte uređaj na ravnoj površini, potpuno podignite i zaključajte ručku kako biste aktivirali ručnu kočnicu, ugasisite motor, izvadite ključ i pričekajte da se svi pomični dijelovi zaustave.

Postavljanje štitnika za travnjak

Napomena: Tvornica isporučuje stezaljke za štitnik za travnjak, podloške i prirubne matice učvršćene na nosače štitnika za travnjak ([Slika 39](#)).

Labavo postavite štitnike za travnjak na nosače s pomoću 4 stezaljke za štitnik za travnjak, 12 prirubnih matice ($\frac{3}{8}$ inča) i 12 podloški ($\frac{7}{16} \times \frac{13}{16}$ inča).

Napomena: Nemojte pritegnuti prirubne matice.

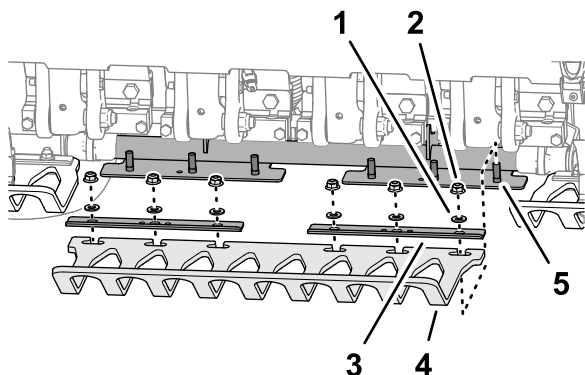

Slika 39

g357675

1. Podloška ($\frac{7}{16} \times \frac{13}{16}$ inča)
2. Prirubna matica ($\frac{3}{8}$ inča)
3. Stezaljka za štitnik za travnjak
4. Štitnik za travnjak
5. Usadni vijak (nosač štitnika za travnjak)

Postavljanje držača šiljaka

1. Labavo postavite stezaljku za šiljke na držač šiljaka ([Slika 40](#)) s pomoću 4 vijka ($\frac{3}{8} \times 1\frac{1}{2}$ inča). Nemojte pritegnuti vijke.

Napomena: Vijci su dio kompleta držača šiljaka.

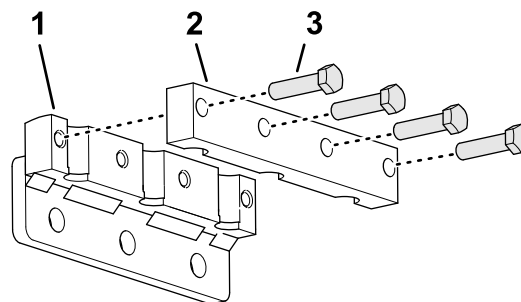

Slika 40

g356449

1. Držač šiljaka
2. Stezaljka za šiljke
3. Vijak ($\frac{3}{8} \times 1\frac{1}{2}$ inča)

2. Postavite šiljke u držač šiljaka i stezaljku za šiljke ([Slika 41](#)).

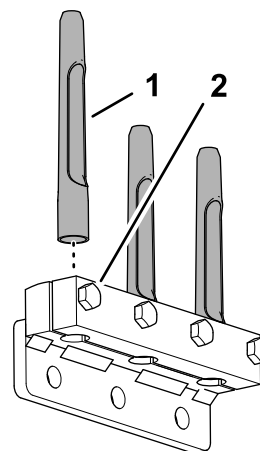

Slika 41

g356451

1. Šiljak
2. Vijak ($\frac{3}{8} \times 1\frac{1}{2}$ inča)

3. Zategnite vijke ($\frac{3}{8} \times 1\frac{1}{2}$ inča) koji pričvršćuju stezaljke za šiljke i šiljke na 40,6 Nm.
4. Ponovite korake od 1 do 3 za ostale stezaljke za šiljke, držače šiljaka i šiljke.

Postavljanje šiljaka na glavu za vađenje čepova

1. Labavo postavite držač šiljaka i šiljke na krak sa šiljcima br. 2 (Slika 42 i Slika 43) s pomoću 3 vijaka ($\frac{1}{2} \times 1\frac{1}{4}$ inča).

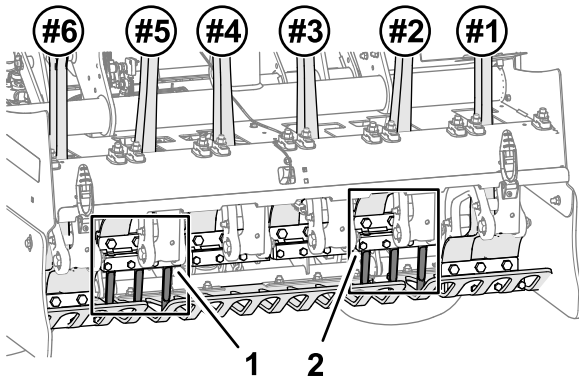

Slika 42

1. Držač šiljaka br. 5
2. Držač šiljaka br. 2

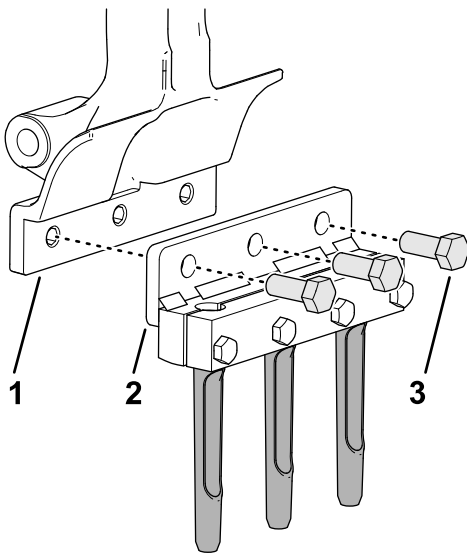

Slika 43

1. Krak sa šiljcima
2. Držač šiljaka
3. Vijak ($\frac{1}{2} \times 1\frac{1}{4}$ inča)

2. Zategnite vijke ($\frac{1}{2} \times 1\frac{1}{4}$ inča) na 102 Nm.
3. Ponovite korake 1 i 2 za krak sa šiljcima br. 5.
4. Provjerite poravnanje otvora na štitniku za travnjak sa šiljcima kako biste osigurali da su centrirani (Slika 44).

Napomena: Podesite štitnike za travnjak prema potrebi.

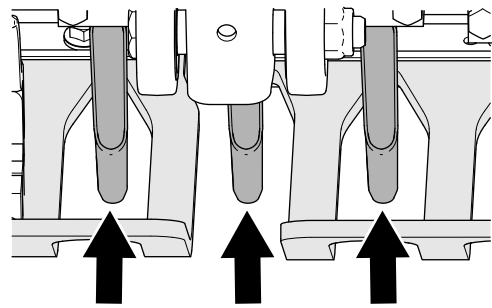

Slika 44

Razmaci u štitnicima travnjaka

5. Zategnite prirubne matice ($\frac{3}{8}$ inča) koje pričvršćuju 3 stezaljke za štitnik za travnjak i 3 štitnika za travnjak na 3 nosača štitnika za travnjak.
6. Postavite ostale držače šiljaka i šiljke na držače šiljaka br. 1, br. 3, br. 4 i br. 6 s pomoću 12 vijaka ($\frac{1}{2} \times 1\frac{1}{4}$ inča).
7. Zategnite vijke ($\frac{1}{2} \times 1\frac{1}{4}$ inča) na 102 Nm.
8. Kalibrirajte uređaj za visinu šiljaka iznad tla; pogledajte [Pokretanje aplikacije za kalibraciju visine šiljaka iznad tla \(stranica 37\)](#).

Dubina rupa, razmak između rupa i postavke šiljaka

Pristup zaslonima Postavke

1. Okrenite ključ za paljenje u položaj RUN (Rad).
2. Ako se strelice ne prikazuju na zaslonu načina rada TRANSPORT (Prijevoz) ili na zaslonu načina rada AERATE (Prozračivanje), unesite PIN kôd za pristup zaštićenim izbornicima; pogledajte [Pristup zaštićenim izbornicima \(stranica 24\)](#).

Napomena: Prikazuje se zaslon za način rada za TRANSPORT (Prijevoz) ili način rada za AERATE (Prozračivanje) (Slika 45).

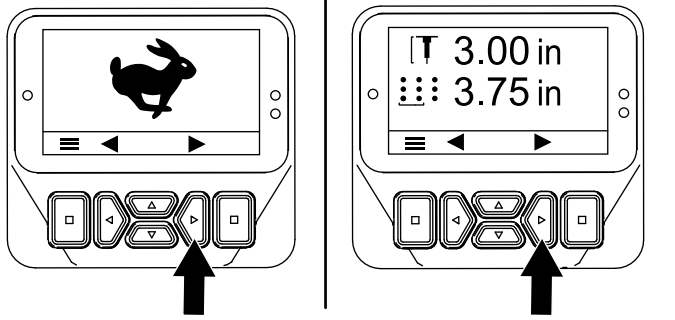

Slika 45

g510165

3. Dvapat pritisnite desni gumb kako bi se prikazao zaslon za kalibraciju visine šiljaka iznad tla (Slika 46).

Napomena: Pritisnite lijevi gumb kako bi se prikazao zaslon za način rada TRANSPORT (Prijevoz) ili AERATE (Prozračivanje).

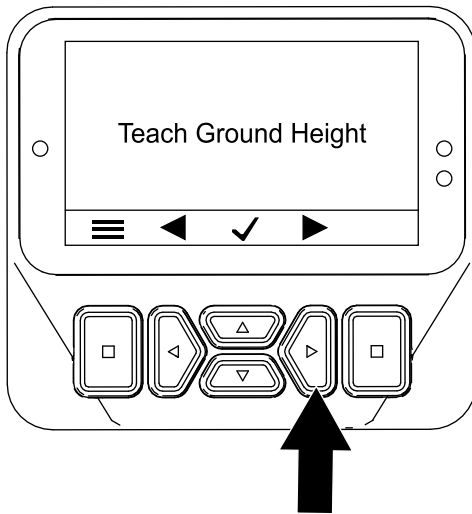

Slika 46

g510175

4. Pritisnite desni gumb kako bi se prikazao zaslon za postavljanje dubine rupa (Slika 47).

Napomena: Pritisnite lijevi gumb kako bi se prikazao zaslon za kalibraciju visine šiljaka iznad tla.

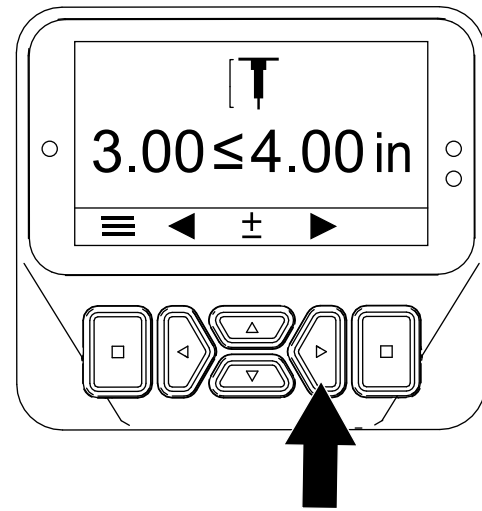

Slika 47

g510167

5. Pritisnite desni gumb kako bi se prikazao zaslon za postavljanje razmaka između rupa (Slika 48).

Napomena: Pritisnite lijevi gumb kako bi se prikazao zaslon za postavljanje dubine rupa.

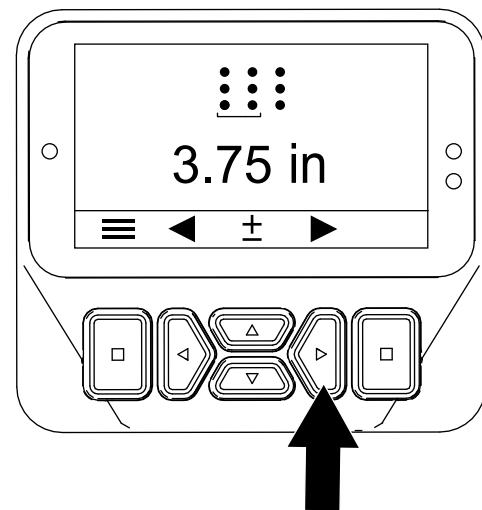

Slika 48

g510168

6. Pritisnite desni gumb kako bi se prikazao zaslon za postavljanje promjera šiljaka (Slika 48).

Napomena: Pritisnite lijevi gumb kako bi se prikazao zaslon za postavljanje razmaka između rupa.

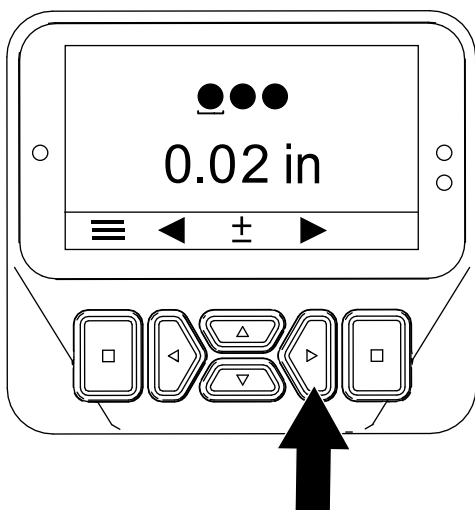

Slika 49

g510169

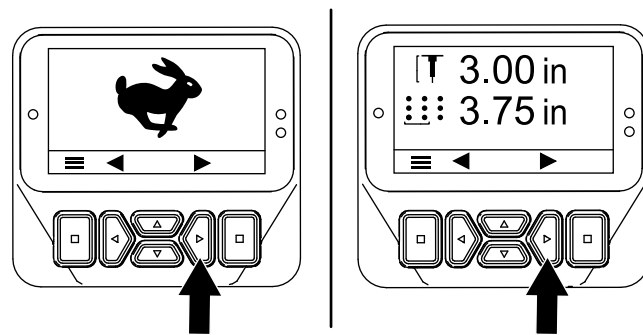

Slika 51

g510165

7. Pritisnite desni gumb kako bi se prikazao zaslon za postavljanje broja šiljaka (Slika 50).

Napomena: Pritisnite lijevi gumb kako bi se prikazao zaslon za postavljanje promjera šiljaka.

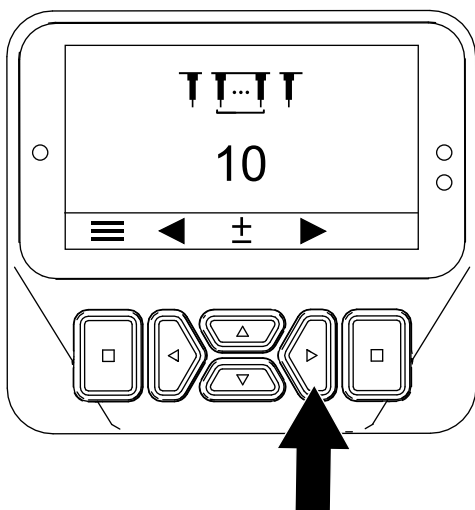

Slika 50

g510170

Postavljanje dubine rupa

Napomena: ProCore 648s dizajniran je za optimalne performanse prozračivanja u širokom rasponu vrsta trave i tla, agronomskih uvjeta i stilova šiljaka kad je postavljen na dubinu od 7,6 cm. Kad se upotrebljava na plitkim postavkama, osobito na dubinama manjim od 5 cm s manjim šiljcima, može uzrokovati veće narušavanje površine.

1. Provjerite je li glava za vađenje čepova podignuta; pogledajte [Podizanje glave za vađenje čepova \(stranica 28\)](#).
2. Okrenite ključ za paljenje u položaj RUN (Rad).

3. Pritišćite desni gumb dok se ne prikaže zaslon za postavljanje dubine rupa (Slika 51 i Slika 52).
4. Podesite dubinu šiljaka pomoću gumba za kretanje prema gore i dolje (Slika 52) na sljedeći način:

- Pritisnite gumb za kretanje prema dolje kako biste smanjili dubinu rupa.
- Pritisnite gumb za kretanje prema gore kako biste povećali dubinu rupa.

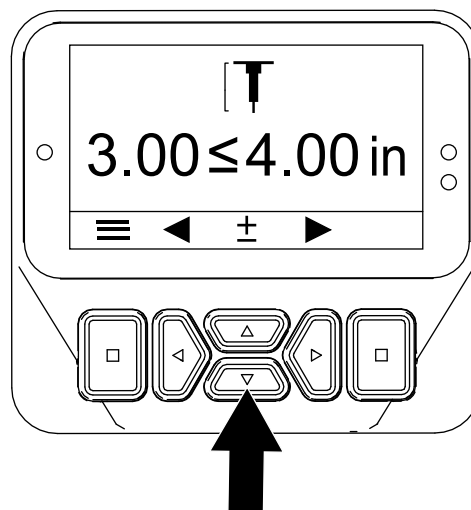

Slika 52

g510171

5. Pritisnite lijevi ili desni gumb kako biste spremili postavke i izašli iz zaslona za postavljanje dubine rupa.
6. Okrenite ključ za paljenje u položaj OFF (Isključeno).

Napomena: Ako nakon kalibracije na razini tla tijekom prozračivanja na najvećoj dozvoljenoj dubini (sa šiljcima bilo koje duljine) vijci štitnika za travnjak dodiruju travnjak ili se vuku po njemu, smanjite dubinu za jednu razinu (6,35 mm).

Postavljanje razmaka između rupa

Napomena: Kad odaberete ciljani razmak između rupa, uređaj upravlja brzinom vožnje kako bi održao taj razmak.

1. Provjerite je li glava za vađenje čepova podignuta; pogledajte [Podizanje glave za vađenje čepova \(stranica 28\)](#).
2. Okrenite ključ za paljenje u položaj RUN (Rad).

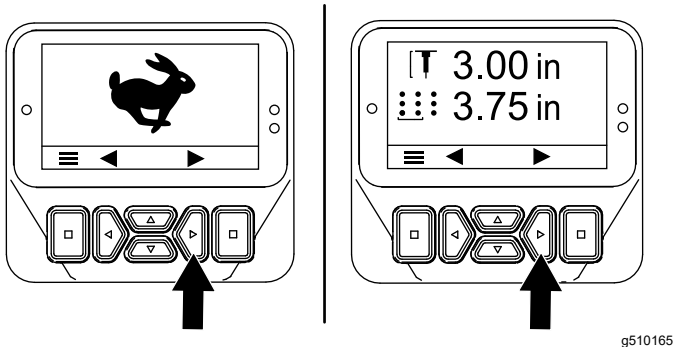

Slika 53

g510165

3. Pritišćite desni gumb dok se ne prikaže zaslon za postavljanje razmaka između rupa ([Slika 53](#) i [Slika 54](#)).
4. Podesite razmak između rupa ([Slika 54](#)) kako slijedi:
 - Pritisnite gumb za kretanje prema dolje kako biste smanjili razmak između rupa.
 - Pritisnite gumb za kretanje prema gore kako biste povećali razmak između rupa.

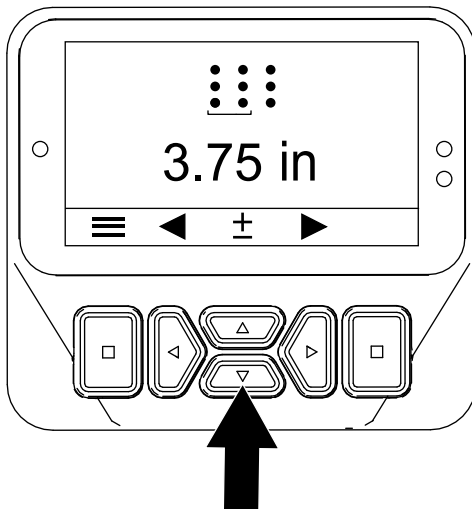

Slika 54

g510172

5. Pritisnite lijevi ili desni gumb kako biste spremili postavke i izašli iz zaslona za postavljanje razmaka između rupa.

Postavljanje promjera šiljaka

1. Provjerite je li glava za vađenje čepova podignuta; pogledajte [Podizanje glave za vađenje čepova \(stranica 28\)](#).
2. Okrenite ključ za paljenje u položaj RUN (Rad).

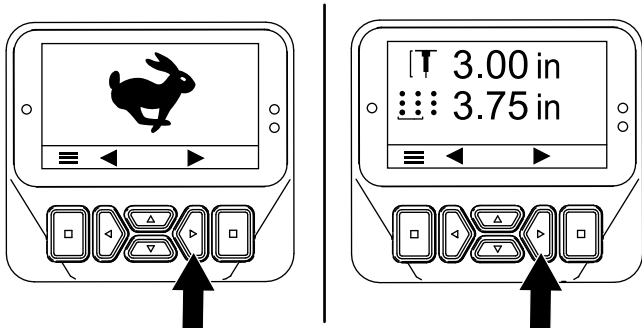

Slika 55

g510165

3. Pritisćite desni gumb dok se ne prikaže zaslon za postavljanje promjera šiljaka (Slika 55 i Slika 56).
4. Podesite promjer šiljaka pomoću gumba za kretanje prema gore i dolje (Slika 56) na sljedeći način:
 - Pritisnite gumb za kretanje prema gore kako biste povećali promjer šiljaka.
 - Pritisnite gumb za kretanje prema dolje kako biste smanjili promjer šiljaka.

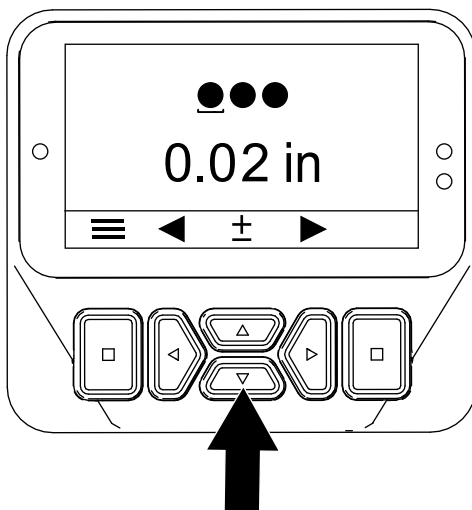

Slika 56

g510173

Postavljanje broja šiljaka

1. Provjerite je li glava za vađenje čepova podignuta; pogledajte [Podizanje glave za vađenje čepova \(stranica 28\)](#).
2. Okrenite ključ za paljenje u položaj RUN (Rad).

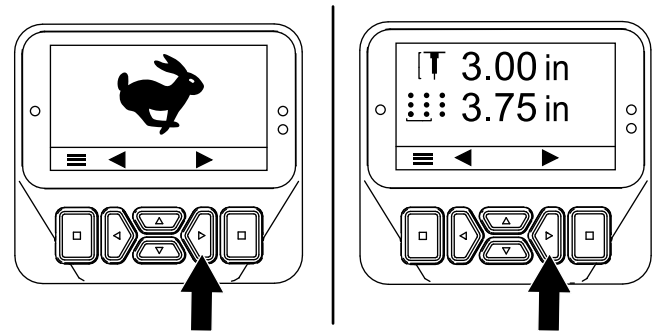

Slika 57

g510165

3. Pritisćite desni gumb dok se ne prikaže zaslon za postavljanje broja šiljaka (Slika 58).
4. Podesite broj šiljaka pomoću gumba za kretanje prema gore i dolje (Slika 58) na sljedeći način:

Važno: Broj šiljaka predstavlja broj šiljaka u 1 držaču.

- Pritisnite gumb za kretanje prema gore kako biste povećali broj šiljaka.
- Pritisnite gumb za kretanje prema dolje kako biste smanjili broj šiljaka.

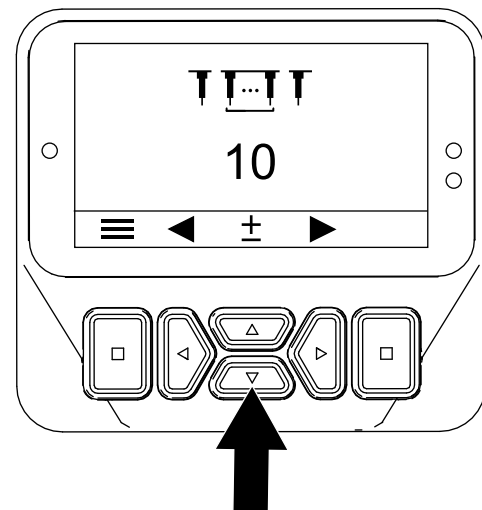

Slika 58

g510174

5. Pritisnite lijevi ili desni gumb kako biste spremili postavke i izašli iz zaslona za postavljanje promjera.
6. Okrenite ključ za paljenje u položaj OFF (Isključeno).

5. Pritisnite lijevi ili desni gumb kako biste spremili postavke i izašli iz zaslona za postavljanje broja šiljaka.
6. Okrenite ključ za paljenje u položaj OFF (Isključeno).

Kalibracija visine šiljaka iznad tla

Interval servisiranja: Prije svake uporabe ili svakodnevno

Važno: Kalibrirajte visinu šiljaka iznad tla svaki put kad promijenite šiljke ili zamijenite istrošene šiljke.

Priprema uređaja

1. Provjerite je li glava za vađenje čepova podignuta.
2. Parkirajte uređaj na ravnoj površini, potpuno podignite i zaključajte ručku kako biste aktivirali ručnu kočnicu, ugasite motor, izvadite ključ i pričekajte da se svi pomični dijelovi zaustave.
3. Uklonite poklopac glave za vađenje čepova; pogledajte [Uklanjanje poklopcu glave za vađenje čepova \(stranica 71\)](#).
4. Okrećite remenicu glave za vađenje čepova ([Slika 59](#)) dok krajnji vanjski šiljci nisu poravnati najbliže tlu ([Slika 60](#)).

Važno: Držite prste podalje od mjesta na kojem se remen spaja s remenicom i odvaja od nje kako ne biste prignječili prste.

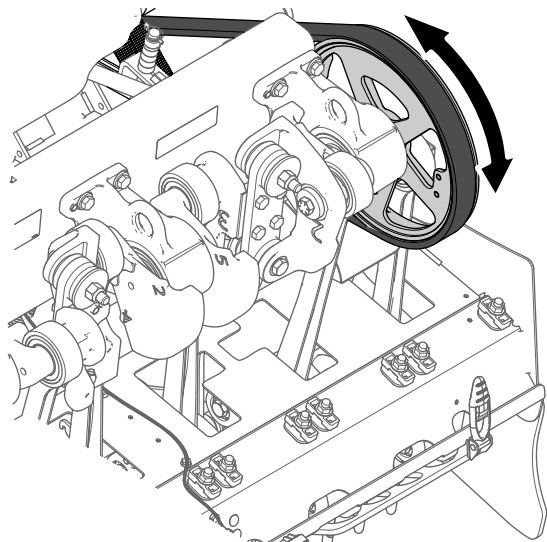

Slika 59

g343368

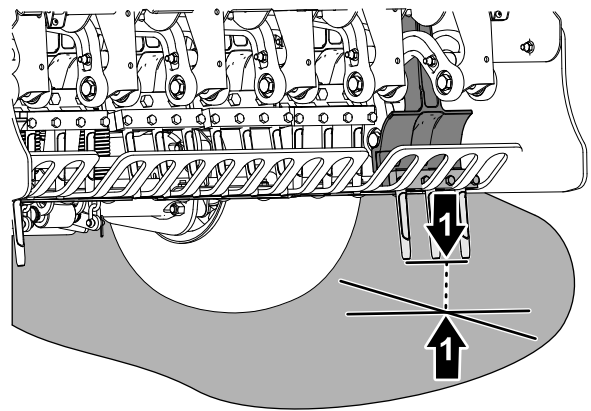

Slika 60

g343367

1. Krajnji vanjski šiljci (najbliže tlu)
5. Postavite poklopac glave za vađenje čepova; pogledajte [Postavljanje poklopcu glave za vađenje čepova \(stranica 63\)](#).

Pokretanje aplikacije za kalibraciju visine šiljaka iznad tla

1. Okrenite ključ za paljenje u položaj RUN (Rad).

Napomena: Prikazuje se zaslon za način rada za TRANSPORT ili način rada za PROZRAČIVANJE ([Slika 61](#)).

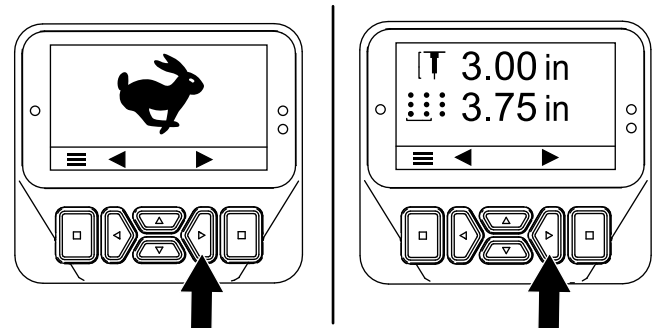

Slika 61

g510165

2. Pomaknite ručku tako da možete vidjeti krajnje vanjske šiljke koje ste postavili u koraku [Priprema uređaja \(stranica 37\)](#).
3. Pritišćite desni gumb dok se ne prikaže čarobnjak TEACH GROUND HEIGHT (Kalibracija visine šiljaka iznad tla).
4. Na zaslonu Teach Ground Height (Kalibracija visine šiljaka iznad tla) ([Slika 62](#)) pritisnite srednji gumb.

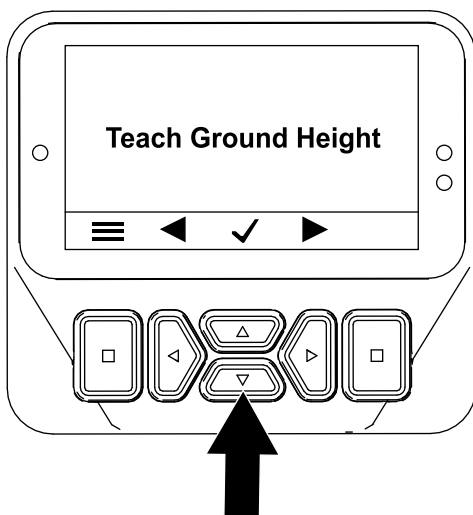

Slika 62

g510166

tla, što dovodi do neprecizne dubine rupa i stvaranja busena trave pri ulasku.

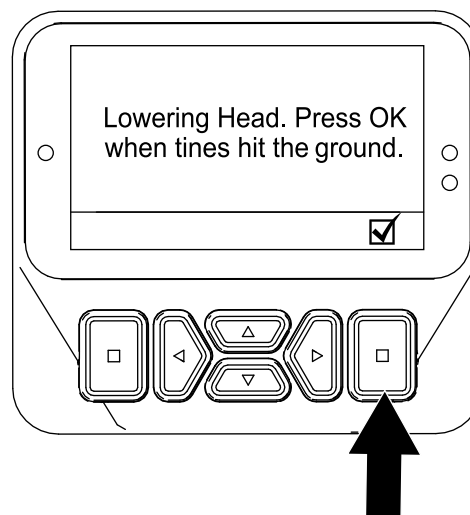

Slika 64

g510177

- Na zaslonu PRESS OK TO START TEACH (Pritisnite OK za početak kalibracije) (Slika 63) pritisnite gumb za odabir.

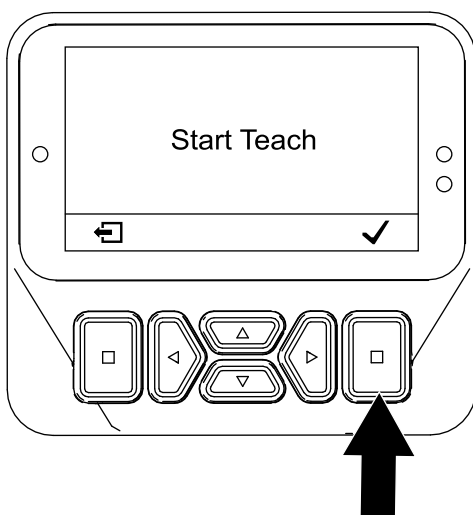

Slika 63

g510176

Napomena: Prikazuje se poruka CALIBRATION COMPLETE (Kalibracija dovršena), a glava za vađenje čepova potpuno se podiže.

- Pritisnite lijevi gumb kako biste izašli iz aplikacije za kalibraciju visine šiljaka iznad tla.

Napomena: Prikazuje se poruka CALIBRATION ENGAGED (Kalibracija pokrenuta), a glava za vađenje čepova polako se spušta.

Važno: Držite ruku blizu sustava InfoCenter.

Napomena: Glava za vađenje čepova spušta se sporije ako je hidraulična tekućina hladna.

- Kad bilo koji šiljak dotakne tlo, na zaslonu Lowering Head (Slika 64) (Spuštanje glave) pritisnite gumb za odabir.

Napomena: Šiljci ne bi trebali podignuti ili rasteretiti gume, već samo dotaknuti tlo.

Ako glava za vađenje čepova podigne uređaj, uređaj neispravno kalibrira visinu šiljaka iznad

Tijekom rada

Sigurnost tijekom rada

- Vlasnik/rukovatelj može spriječiti nesreće koje mogu uzrokovati tjelesne ozljede ili oštećenja imovine i odgovoran je za njih.
- Nosite prikladnu odjeću, uključujući zaštitu za oči, duge hlače, čvrstu obuću otpornu na proklizavanje i zaštitu za sluh. Zavežite kosu ako je duga, stegnite široku odjeću i nemojte nositi nakit.
- Ne upravljajte uređajem umorni, bolesni ili pod utjecajem alkohola ili droga.
- Osigurajte da prolaznici, djeca i kućni ljubimci budu izvan područja rada uređaja. Ne dopuštajte djeci da upravljaju uređajem. Uređajem smiju upravljati isključivo osobe koje su odgovorne, osposobljene, upoznate s uputama i koje su fizički za to u stanju.
- Nikad ne prevozite putnike na uređaju.
- Upravljajte uređajem samo kad je vidljivost dobra kako biste izbjegli rupe ili skrivene opasnosti.
- Držite ruke i noge podalje od šiljaka.
- Pogledajte prema natrag i dolje prije vožnje unatrag kako biste provjerili da je put slobodan.
- Nakon sudara s objektom ili ako uređaj proizvodi neobične vibracije, zaustavite uređaj, ugasite motor, izvadite ključ, pričekajte da se svi pomični dijelovi zaustave i pregledajte šiljke. Izvršite sve potrebne popravke prije nastavljanja s radom.
- Uvijek održavajte ispravan tlak u gumama.
- Smanjite brzinu vožnje na neravnim cestama i površinama.

Sigurnost na padinama

- Nagibi su jedan od glavnih čimbenika koji uzrokuju gubitak kontrole nad uređajem i nesreće s prevrtanjem, što može uzrokovati teške ozljede ili smrt. Vi ste odgovorni za sigurno upravljanje na padini. Upravljanje uređajem na bilo kojoj padini zahtijeva dodatnu pozornost.
- Ocijenite uvjete na lokaciji i pregledajte lokaciju kako biste utvrdili je li padina sigurna za upravljanje uređajem. Pri pregledavanju terena uvijek razumno prosuđujte.
- Pročitajte upute za upravljanje uređajem na padinama navedene u nastavku i provjerite uvjete kako biste utvrdili možete li upravljati uređajem u uvjetima na toj lokaciji i toga dana. Promjene terena mogu uzrokovati promjenu u radu uređaja na padinama.
- Izbjegavajte pokretanje, zaustavljanje ili skretanje na padinama. Nemojte naglo mijenjati brzinu ili smjer. Skrećite polako i postupno.
- Nemojte upravljati uređajem u uvjetima kada su trenje, upravljanje ili stabilnost upitni.
- Uklonite ili označite prepreke kao što su jarci, rupe, kamenje, brazde i izbočine na terenu ili ostale skrivene opasnosti. Visoka trava može zakloniti pogled na prepreke. Neravan teren može uzrokovati prevrtanje uređaja.
- Uzmite u obzir da upravljanje uređajem na mokroj travi, na padinama ili nizbrdo može uzrokovati gubitak trenja. Gubitak trenja pogonskih kotača može dovesti do proklizavanja ili gubitka kočenja i upravljanja.
- Budite krajnje oprezni pri upravljanju uređajem u blizini litica, jaraka, nasipa, vode ili drugih opasnosti. Ako kotači prijeđu preko rubova ili se rub uruši, može doći do naglog prevrtanja uređaja. Uspostavite sigurnu udaljenost između uređaja i opasnosti.

Aktiviranje ručne kočnice

1. Potpuno podignite ručku kako biste aktivirali ručnu kočnicu (Slika 65).

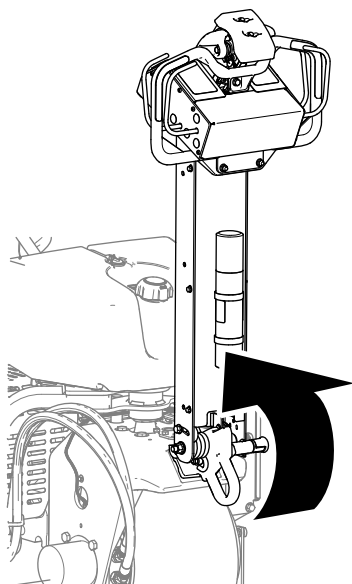

Slika 65

g339612

2. Provjerite prolazi li klin za zasun ručke kroz otvor na zapornoj ploči (Slika 66).

⚠ UPOZORENJE

Ako se ručna kočnica ne aktivira, uređaj se može kretati i ozlijediti vas ili prolaznike.

Provjerite je li ručka potpuno podignuta i pričvršćena za zapornu ploču.

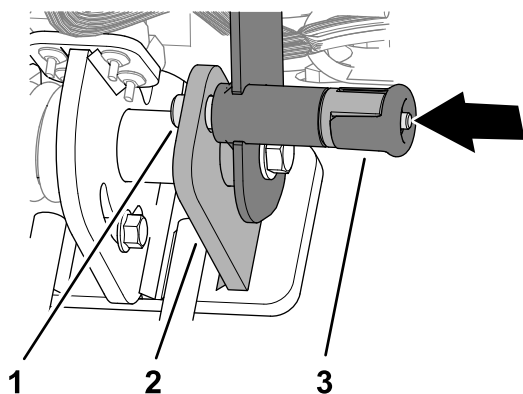

Slika 66

g342477

1. Klin za zasun ručke
2. Zaporna ploča
3. Gumb za zasun ručke

Otpuštanje ručne kočnice

1. Povucite gumb za zasun ručke (Slika 67).

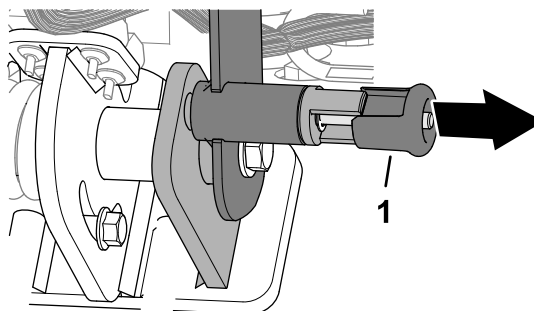

Slika 67

g342478

1. Gumb za zasun ručke

Važno: Ne okrećite gumb u položaj iz kojeg se klin za zasun ne može vratiti u početni položaj (Slika 68).

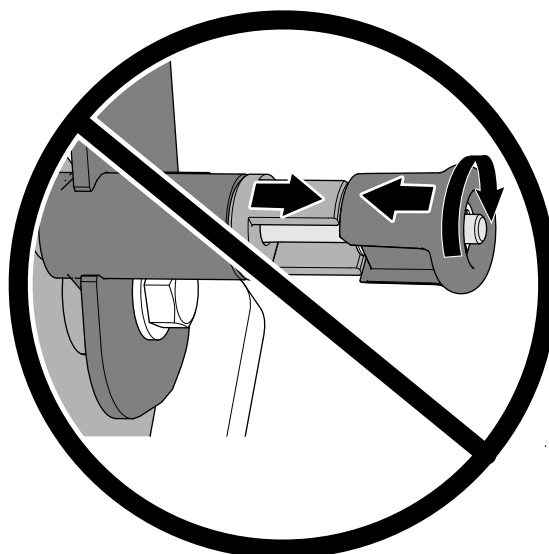

Slika 68

g342479

2. Spustite ručku kako biste otpustili ručnu kočnicu (Slika 69).

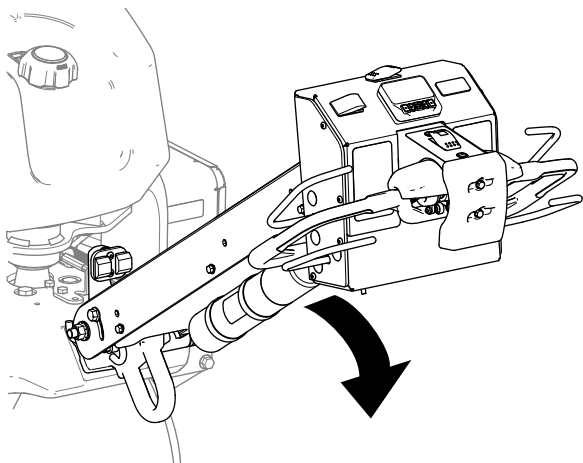

Slika 69

g510117

3. Otpustite gumb za zasun ručke.

Pokretanje motora

1. Potpuno podignite i zaključajte ručku kako biste aktivirali ručnu kočnicu; pogledajte [Aktiviranje ručne kočnice \(stranica 40\)](#).
2. Upotrijebite čok (Slika 70) na sljedeći način:
 - Prije pokretanja hladnog motora pomaknite polugu čoka u položaj ON (Uključeno).
 - Kad pokrećete vrući ili topao motor, možda neće biti potrebno korištenje čoka.

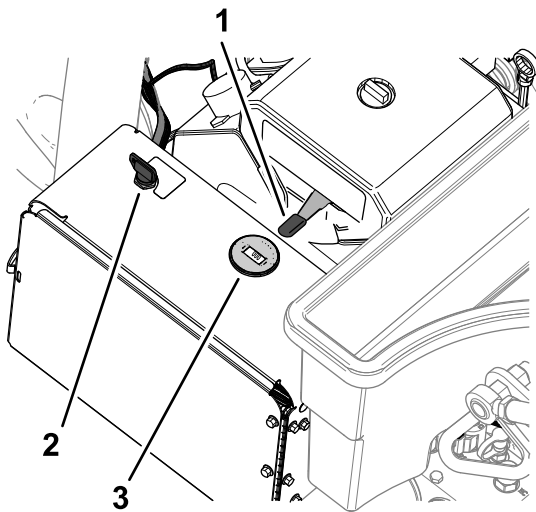

Slika 70

g510239

- | | |
|---------------------------------|--------------|
| 1. Ključ (prekidač za paljenje) | 3. Čok |
| 2. Poluga za gas | 4. Tahometar |

3. Pomaknite polugu za gas u položaj FAST (Brzo) prije pokretanja hladnog motora.
4. Okrenite ključ za paljenje u položaj START (Pokretanje). Kad se motor pokrene, pustite ključ.

Važno: Nemojte aktivirati starter više od 10 sekundi odjednom. Ako se motor ne pokrene, pričekajte 30 sekundi radi hlađenja između pokušaja. Nepridržavanje ovih uputa može dovesti do pregaranja startera motora.

5. Kad se motor pokrene, pomaknite čok u položaj OFF (Isključeno). Ako motor otežano radi ili oklijeva, pomaknite čok natrag u položaj ON (Uključeno) na nekoliko sekundi. Zatim pomaknite polugu za gas na željenu brzinu motora.

Napomena: Ponavljajte korak po potrebi.

Gašenje motora

⚠ OPREZ

Djeca ili prolaznici mogli bi zadobiti ozljede ako pokušaju pomicati uređaj ili upravljati njime dok nije pod nadzorom.

Uvijek potpuno podignite i zaključajte ručku kako biste aktivirali ručnu kočnicu, ugasite motor i izvadite ključ kad ostavljate uređaj bez nadzora, čak i na samo par minuta.

1. Potpuno podignite i zaključajte ručku kako biste aktivirali ručnu kočnicu; pogledajte [Aktiviranje ručne kočnice \(stranica 40\)](#).
2. Pomaknite polugu za gas (Slika 71) u položaj SLOW (Sporo).

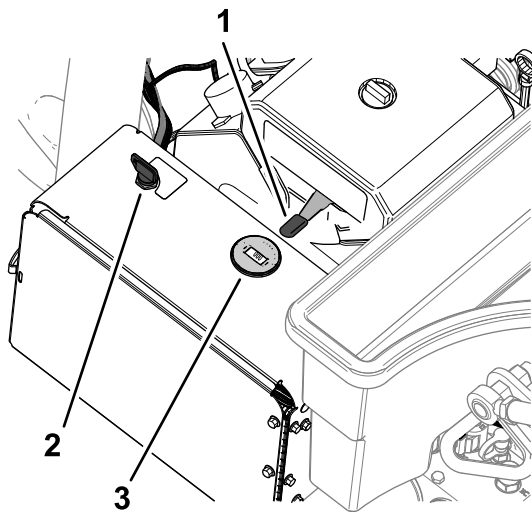

Slika 71

g510239

- | | |
|---------------------------------|--------------|
| 1. Ključ (prekidač za paljenje) | 3. Čok |
| 2. Poluga za gas | 4. Tahometar |

3. Pustite motor u praznom hodu 60 sekundi.
4. Okrenite ključ u položaj OFF (Isključeno) i izvadite ključ.

5. Ako teglite ili skladištite uređaj, zatvorite zaporni ventil za gorivo (Slika 72).

Važno: Zatvorite zaporni ventil za gorivo prije tegljenja uređaja na prikolici ili skladištenja uređaja. Potpuno podignite i zaključajte ručku kako biste aktivirali ručnu kočnicu prije tegljenja uređaja. Izvadite ključ iz prekidača za paljenje kako biste spriječili rad pumpe za gorivo i pražnjenje akumulatora.

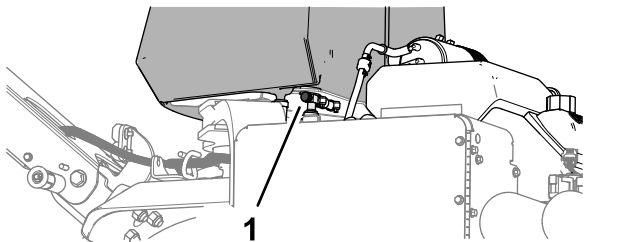

Slika 72

1. Zaporni ventil za gorivo

Upotreba uređaja

Važno: Hodajte ispred uređaja i prema naprijed dok upravljate uređajem. Nemojte hodati i gledati unatrag dok upravljate uređajem.

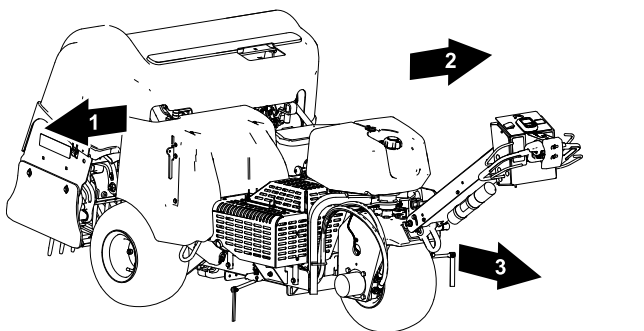

Slika 73

1. Desna strana
2. Lijeva strana
3. Naprijed (smjer upravljanja)

Zaključavanje brzine

Zaključavanje brzine u načinu rada za transport

Zaključavanje brzine omogućuje vožnju uređaja bez držanja ručice za kontrolu snage.

Napomena: Ne možete upotrebljavati opciju zaključavanja brzine prilikom vožnje uređaja unatrag.

Zaključavanje brzine u načinu rada za prozračivanje

Zaključavanje brzine tijekom prozračivanja omogućuje vam da na kraju prolaska okrenete uređaj, započnete novi prolazak prozračivanja i nastavite voziti pri istoj brzini za održavanje odabranog razmaka između rupa bez promjene položaja ručice za kontrolu snage.

Napomena: Opcija zaključavanja brzine u načinu rada za prozračivanje aktivna je kad je glava za vađenje čepova postavljena na način rada s odgođenim spuštanjem. Opcija zaključavanja brzine zaključana je u načinu rada s trenutnim spuštanjem.

Upotreba opcije zaključavanja brzine vožnje

Način rada za transport

Zaključavanje brzine vožnje funkcionira kao automobilski tempomat.

1. Pritisnite prekidač za transport/prozračivanje u položaj za TRANSPORT (Slika 74).

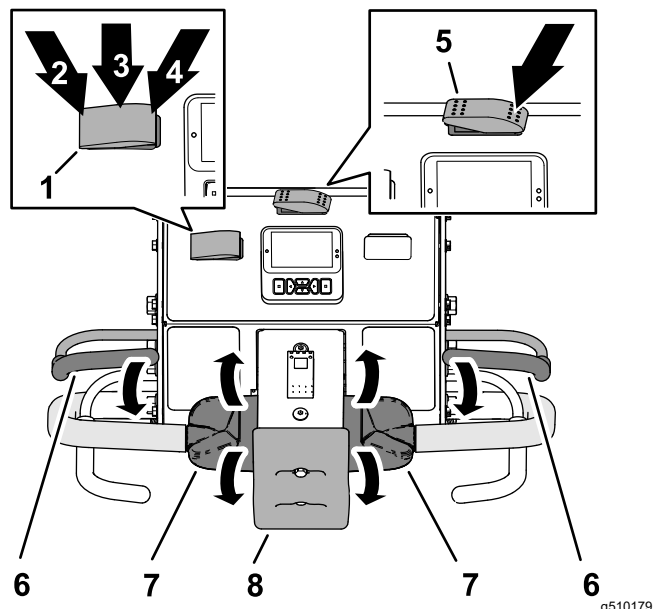

Slika 74

1. Prekidač za zaključavanje brzine
2. Položaj AKTIVIRANO (prekidač za zaključavanje brzine)
3. Položaj UKLJUČENO (prekidač za zaključavanje brzine)
4. Položaj ISKLJUČENO (prekidač za zaključavanje brzine)
5. Prekidač za transport/prozračivanje (položaj za TRANSPORT)
6. Poluga za pokretanje
7. Ručice za kontrolu snage
8. Prekidač za zaustavljanje

2. Pritisnite prekidač za zaključavanje brzine u položaj UKLJUČENO.

3. Vozite uređaj prema naprijed željenom brzinom.
4. Pritisnite prekidač za zaključavanje brzine u položaj AKTIVIRANO.

Napomena: Zaključavanje brzine vožnje održava trenutačnu brzinu vožnje uređaja. Možete otpustiti ručicu za kontrolu snage.

5. Kako biste deaktivirali zaključavanje brzine, napravite jedno od sljedećeg:
 - Pritisnite prekidač za zaključavanje brzine u položaj ISKLJUČENO.
 - Okrenite vrh ručice za kontrolu snage prema natrag kako biste vozili uređaj prema natrag.
 - Otpustite polugu za pokretanje.
 - Pritisnite prekidač za zaustavljanje.

Upotreba opcije zaključavanja brzine vožnje

Način rada za prozračivanje

Napomena: Zaključavanje brzine vožnje nije dostupno prilikom prozračivanja u načinu rada s trenutačnim spuštanjem glave.

1. Pritisnite prekidač za transport/prozračivanje u položaj za PROZRAČIVANJE (Slika 75).

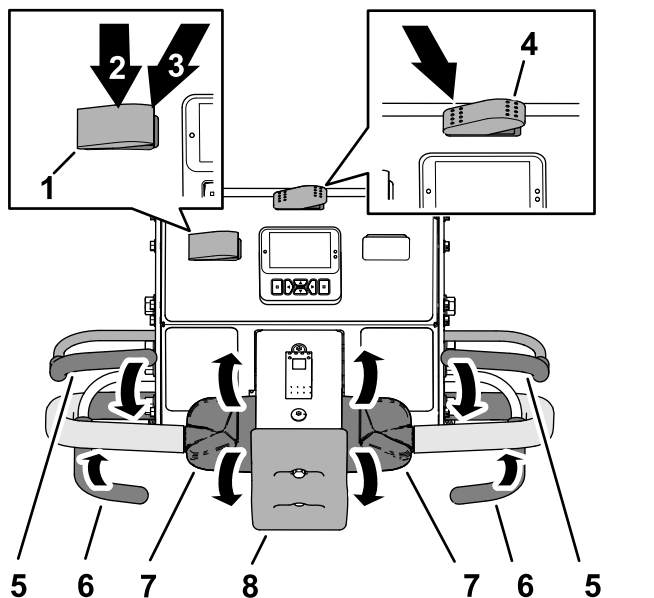

Slika 75

- | | |
|---|------------------------------|
| 1. Prekidač za zaključavanje brzine | 5. Poluga za pokretanje |
| 2. Položaj UKLJUČENO (prekidač za zaključavanje brzine) | 6. Poluga za prozračivanje |
| 3. Položaj ISKLJUČENO (prekidač za zaključavanje brzine) | 7. Ručice za kontrolu snage |
| 4. Prekidač za transport/prozračivanje (položaj za PROZRAČIVANJE) | 8. Prekidač za zaustavljanje |

2. Pritisnite prekidač za zaključavanje brzine u položaj UKLJUČENO.
3. Vozite uređaj prema naprijed i zatvorite polugu za prozračivanje.

Napomena: Zaključavanje brzine vožnje aktivira se, a glava za vađenje čepova se spušta.

4. Na kraju prolaska, otpustite polugu za prozračivanje.

Napomena: Glava za vađenje čepova podiže se, ali uređaj zadržava brzinu vožnje za prozračivanje sa željenim razmakom između rupa.

5. Kako biste deaktivirali zaključavanje brzine, napravite jedno od sljedećeg:
 - Pritisnite prekidač za zaključavanje brzine u položaj ISKLJUČENO.
 - Okrenite vrh ručice za kontrolu snage prema natrag kako biste vozili uređaj prema natrag.
 - Otpustite polugu za pokretanje.
 - Pritisnite prekidač za zaustavljanje.

Vožnja uređaja u načinu rada za transport

Napomena: Upotrebljavajte način rada za transport kad premješate uređaj između lokacija rada.

Napomena: Uređaj vozi nižom promjenjivom brzinom kad god je prekidač za transport/prozračivanje u položaju za PROZRAČIVANJE.

1. Pokrenite motor i pomaknite polugu za gas u položaj FAST (Brzo); pogledajte [Pokretanje motora \(stranica 41\)](#).
2. Spustite ručku kako biste otpustili ručnu kočnicu; pogledajte [Otpuštanje ručne kočnice \(stranica 40\)](#).
3. Pritisnite lijevu stranu prekidača za transport/prozračivanje u položaj za TRANSPORT (Slika 76).

Napomena: Daljnje okretanje ručice za kontrolu snage povećava brzinu vožnje uređaja.

Zaustavljanje vozila

Važno: Pritisnite prekidač za zaustavljanje kako biste odmah zaustavili uređaj (Slika 78).

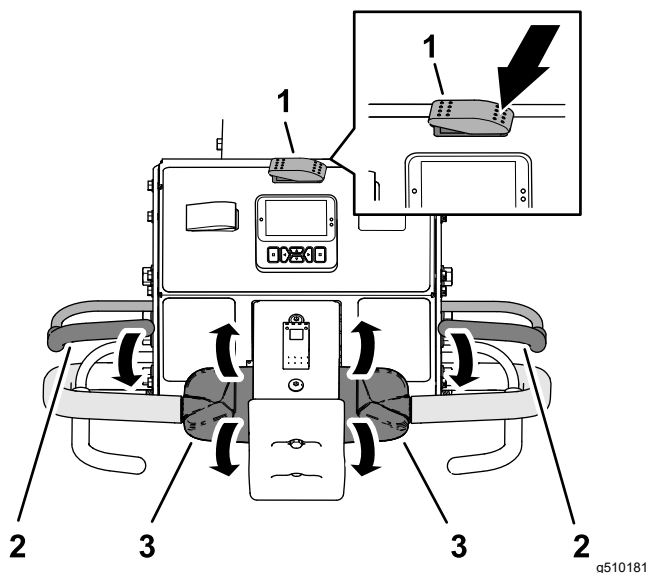

Slika 76

1. Prekidač za transport/prozračivanje (položaj za TRANSPORT)
2. Poluga za pokretanje
3. Ručice za kontrolu snage

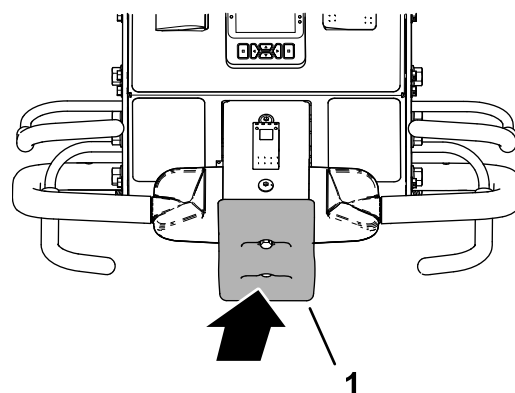

Slika 78

1. Prekidač za zaustavljanje

g510142

Napomena: Zaslona sustava InfoCenter prikazuje ikonu za TRANSPORT (Slika 77).

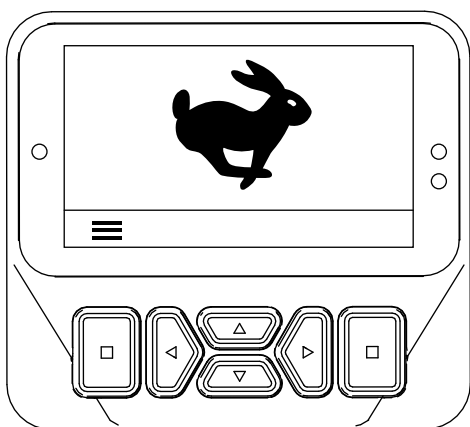

Slika 77

g510182

1. Ako prozračujete, otpustite polugu za prozračivanje (Slika 79) kako biste podigli glavu za vađenje čepova; pogledajte [Podizanje glave za vađenje čepova](#) (stranica 47).

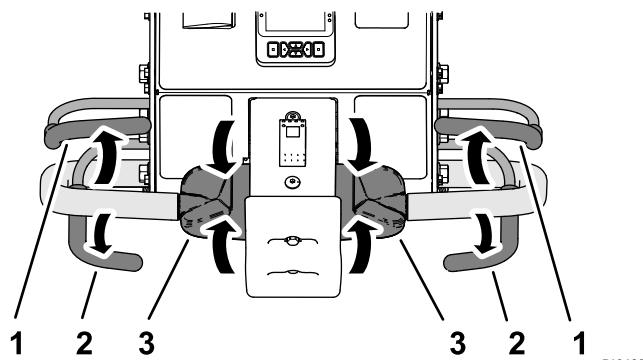

Slika 79

g510183

4. Pogledajte u smjeru planiranog puta da biste provjerili je li slobodan.
5. Primite lijevu ili desnu ručku i polugu za pokretanje (Slika 76) i pritisnite polugu prema ručki.
6. Kako biste vozili uređaj, palcem okrećite lijevu ili desnu ručku za kontrolu snage kako slijedi:
 - Okrenite vrh ručice za kontrolu snage prema naprijed kako biste vozili uređaj prema naprijed.
 - Okrenite vrh ručice za kontrolu snage prema natrag kako biste vozili uređaj prema natrag.

1. Poluga za pokretanje
2. Poluga za prozračivanje
3. Ručice za kontrolu snage

2. Otpustite ručicu za kontrolu snage i pustite da se vrati u položaj NEUTRALNO.
3. Otpustite polugu za pokretanje.
4. Potpuno podignite i zaključajte ručku kako biste aktivirali ručnu kočnicu; pogledajte [Aktiviranje ručne kočnice](#) (stranica 40).

Vožnja uređaja u načinu rada za prozračivanje

Napomena: Uređaj vozi nižom promjenjivom brzinom kad god je glava za vađenje čepova podignuta.

1. Pokrenite motor i pomaknite polugu za gas u položaj FAST (Brzo); pogledajte [Pokretanje motora \(stranica 41\)](#).
2. Spustite ručku kako biste otpustili ručnu kočnicu; pogledajte [Otpuštanje ručne kočnice \(stranica 40\)](#).
3. Pritisnite desnu stranu prekidača za transport/prozračivanje u položaj za PROZRAČIVANJE ([Slika 80](#)).

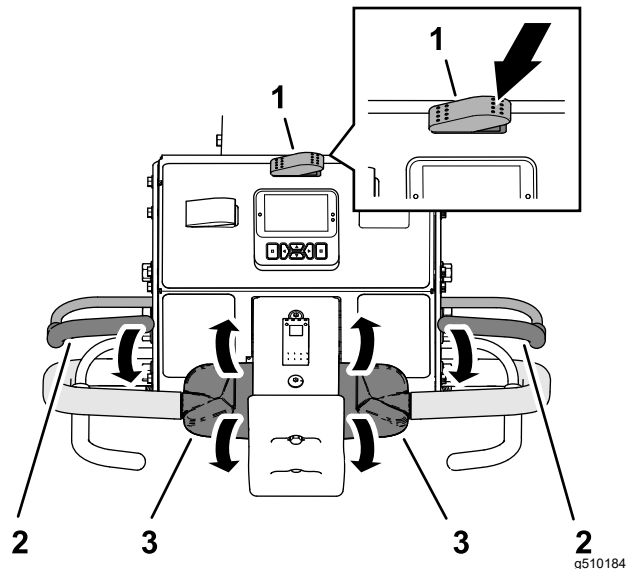

Slika 80

1. Prekidač za transport/prozračivanje (položaj za PROZRAČIVANJE)
2. Poluga za pokretanje
3. Ručice za kontrolu snage

Sustav InfoCenter prikazuje trenutačnu dubinu rupa i razmak između rupa ([Slika 81](#)).

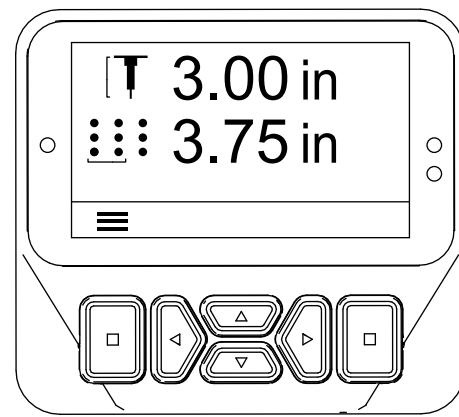

Slika 81

g510185

4. Pogledajte u smjeru planiranog puta da biste provjerili je li slobodan.
5. Primite lijevu ili desnu ručku i polugu za pokretanje ([Slika 80](#)) i pritisnite polugu prema ručki.
6. Kako biste vozili uređaj prema naprijed, palcem okrećite vrh lijeve ili desne ručice za kontrolu snage.

Napomena: Uređaj tijekom prozračivanja vozi brzinom koja je potrebna za održavanje odabranog razmaka između rupa.

- Ako pri zaključavanju brzine vožnje otpustite polugu za prozračivanje bez promjene položaja ručice za kontrolu snage, uređaj održava brzinu vožnje, slično tempomatu u automobilu.
- Vožnja uređaja prema natrag deaktivira tempomat, a uređaj počinje voziti promjenjivom brzinom.
- Kad podignete glavu za vađenje čepova kako biste okrenuli uređaj za sljedeći prolazak, možete povećati brzinu vožnje pomicanjem ručice za kontrolu snage prema naprijed. Vraćanjem ručice za kontrolu snage u položaj NEUTRALNO uređaj usporava do brzine vožnje potrebne za održavanje razmaka između rupa pri prozračivanju.

Prozračivanje u načinu rada s odgođenim spuštanjem

Koristite prednju gumu kako biste odredili lokaciju spuštanja pri prozračivanju u načinu rada s odgođenim spuštanjem.

1. Pritisnite vrh prekidača za odabir načina spuštanja glave ([Slika 82](#)) u položaj za ODGOĐENO SPUŠTANJE.

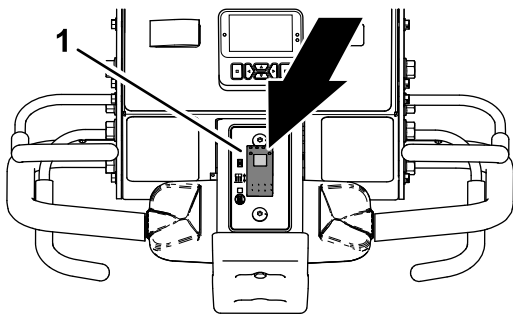

Slika 82

g510186

1. Prekidač za odabir načina spuštanja glave

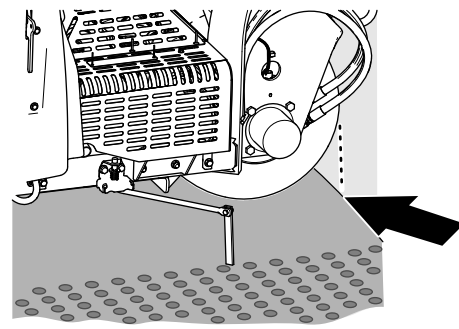

Slika 84

g426485

2. Vozite uređaj prema naprijed; pogledajte [Vožnja uređaja u načinu rada za prozračivanje \(stranica 45\)](#).
3. Kad prednja guma prijeđe rub područja za prozračivanje, zatvorite lijevu ili desnu polugu za prozračivanje (Slika 83).

Napomena: Glava za vađenje čepova aktivira se i spušta dok se uređaj kreće prema naprijed i prelazi ciljano područje za prozračivanje.

Kako biste podigli glavu za vađenje čepova, napravite jedno od sljedećeg:

- Kad prednja guma prijeđe rub područja za prozračivanje, otpustite polugu za prozračivanje (Slika 85).

Napomena: Nakon što otpustite polugu za prozračivanje, uređaj odgađa podizanje glave za vađenje čepova dok glava ne dosegne ciljano lokaciju koju ste utvrdili s pomoću prednje gume.

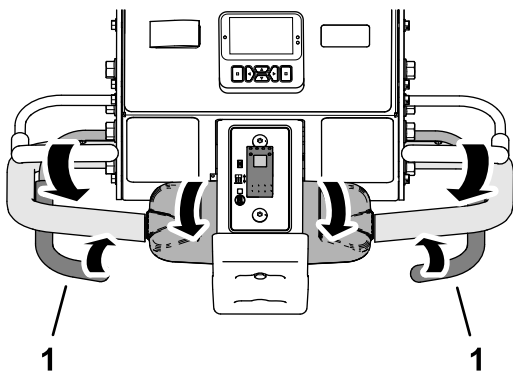

Slika 83

g510187

1. Poluga za prozračivanje

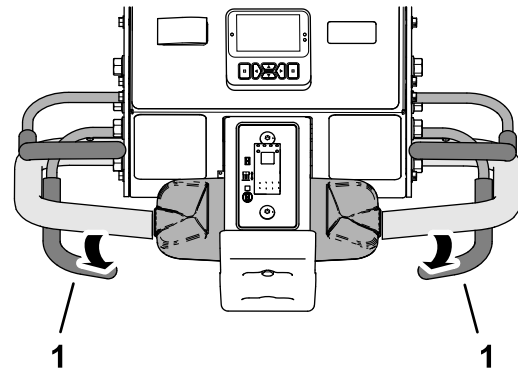

Slika 85

g510188

1. Poluga za prozračivanje

Podizanje glave za vađenje čepova

Odgodeno spuštanje

Koristite prednju gumu (Slika 84) kako biste odredili lokaciju podizanja u načinu rada s odgođenim spuštanjem.

- Vozite uređaj prema natrag; pogledajte [Vožnja uređaja prema natrag \(stranica 47\)](#).

Prozračivanje u načinu rada s trenutačnim spuštanjem

1. Pritisnite dno prekidača za odabir načina spuštanja glave (Slika 86) u položaj za TRENUTAČNO SPUŠTANJE.

Napomena: Pali se lampica u prekidaču.

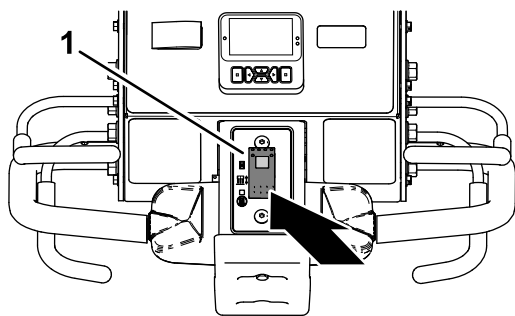

Slika 86

g510189

1. Prekidač za odabir načina spuštanja glave

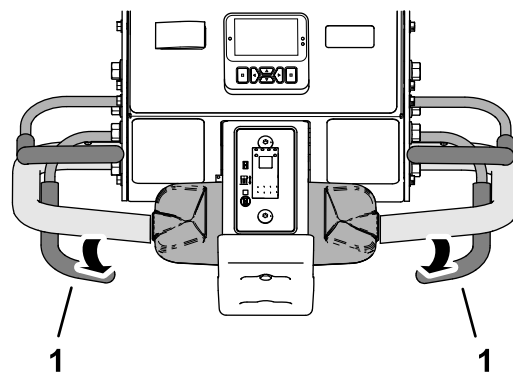

Slika 88

g510188

1. Poluga za prozračivanje

2. Vozite uređaj prema naprijed; pogledajte [Vožnja uređaja u načinu rada za prozračivanje \(stranica 45\)](#).
3. Zatvorite lijevu ili desnu polugu za prozračivanje (Slika 87).

- Vozite uređaj prema natrag; pogledajte [Vožnja uređaja prema natrag \(stranica 47\)](#).

Napomena: Glava za vađenje čepova odmah se spušta i započinje prozračivanje.

Vožnja uređaja prema natrag

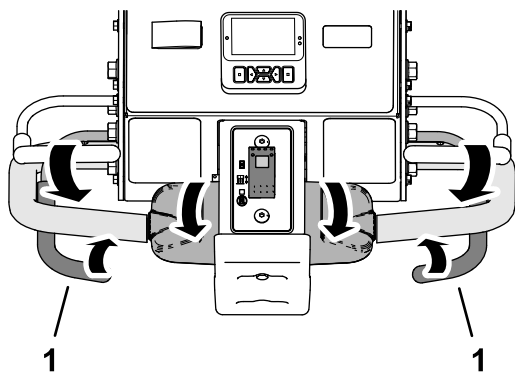

Slika 87

g510187

1. Poluga za prozračivanje

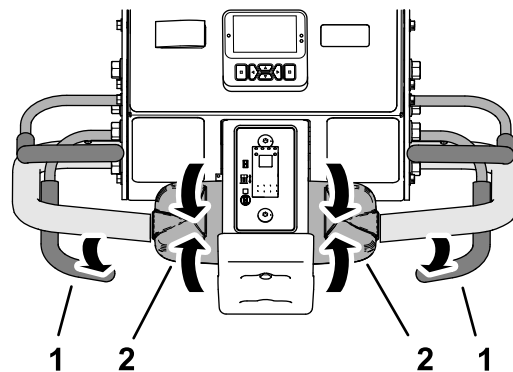

Slika 89

g510190

1. Poluga za prozračivanje
2. Ručice za kontrolu snage

Podizanje glave za vađenje čepova

Trenutačno spuštanje

Kako biste podigli glavu za vađenje čepova, napravite jedno od sljedećeg:

- Otpustite polugu za prozračivanje (Slika 88).

Napomena: Uređaj odmah podiže glavu za vađenje čepova.

2. Otpustite ručicu za kontrolu snage i pustite da se vrati u položaj NEUTRALNO.

3. Držite polugu za pokretanje pritisnutu uz ručku i polako okrenite vrh ručice za kontrolu snage prema natrag (Slika 90).

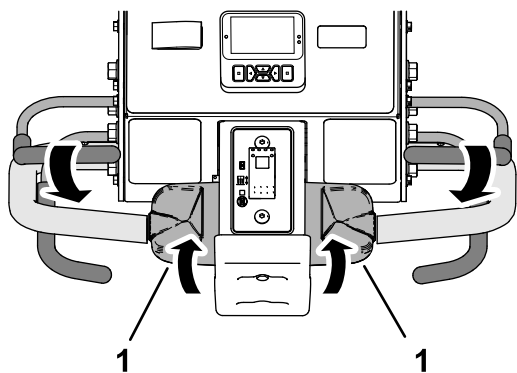

Slika 90

g510191

1. Ručice za kontrolu snage

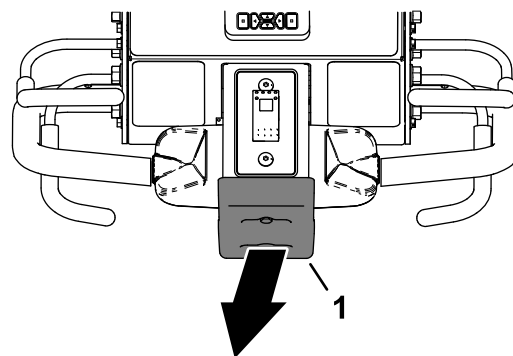

Slika 92

g510193

1. Prekidač za zaustavljanje

Resetiranje prekidača za zaustavljanje

1. Otpustite ručicu za kontrolu snage i pustite da se vrati u položaj NEUTRALNO, a zatim otpustite polugu za pokretanje (Slika 91).

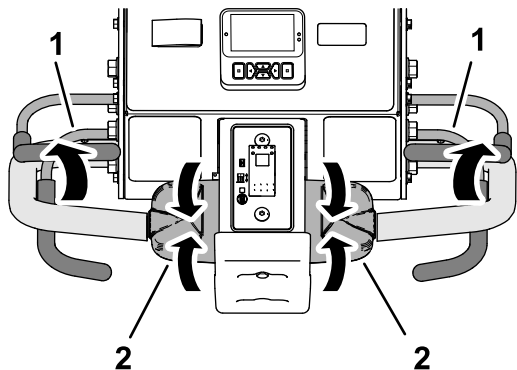

Slika 91

g510192

1. Poluga za pokretanje
2. Ručice za kontrolu snage

3. Primite lijevu ili desnu ručku i polugu za pokretanje (Slika 93) i pritisnite polugu prema ručki.

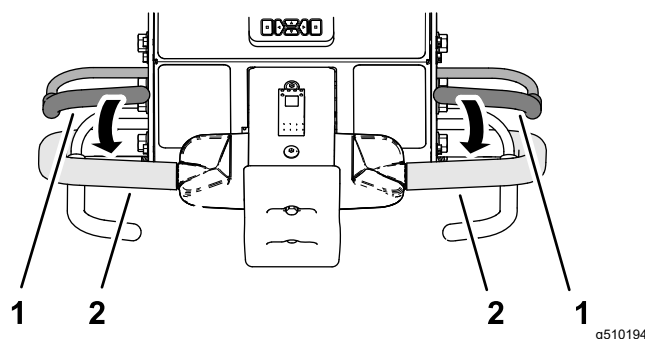

Slika 93

g510194

1. Poluga za pokretanje
2. Ručka

2. Udaljite se od prekidača za zaustavljanje (Slika 92).

Napomena: Opruga u prekidaču za zaustavljanje resetira prekidač.

Upotreba označivača linija

Upotrijebite označivač linija da biste poravnali redove pri prozračivanju (Slika 94).

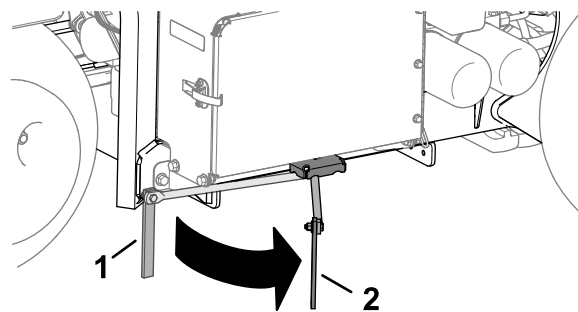

Slika 94

g358311

1. Označivač linija (položaj pri skladištenju)
2. Označivač linija (položaj za poravnanje)

Upotreba statističkih podataka o prozračivanju za procjenu prihrane

Uređaj bilježi prozračenu površinu i obujam izvađenih čepova zemlje s pomoću 2 brojača. Na temelju informacija tih brojača procijenite količinu prihrane koju je potrebno primijeniti na prozračeni teren.

- Brojač Area 1 (Područje 1) nije zaštićen PIN-om kako bi ga rukovatelj mogao resetirati.

Napomena: Ako rukovatelj aktivira brojač Area 1 (Područje 1) za svaku lokaciju prozračivanja, može procijeniti količinu prihrane i zahtjeve za isporuku za svaku lokaciju.

- Brojač Area 2 (Područje 2) zaštićen je PIN-om kako bi ga nadzornik ili njegov delegat mogli resetirati.
- Prozračena površina prikazuje se u metričkim (m²) ili engleskim (ft²) jedinicama.
- Obujam izvađenih čepova zemlje prikazuje se u metričkim (m³) ili engleskim (yd³) jedinicama.
- Brojač uređaja izračunava obujam izvađenih čepova zemlje na temelju promjera i broja šiljaka koje ste unijeli u sustav InfoCenter.

Važno: Ako su vrijednosti promjera i/ili broja šiljaka neispravne prije prozračivanja lokacije, sustav InfoCenter neispravno će izračunati i prikazati vrijednosti obujma izvađenih čepova zemlje za Područje 1 i Područje 2. Ako se vrijednosti promjera i/ili broja promijene nakon prozračivanja, sustav InfoCenter promijenit će prikazane vrijednosti obujma.

Pristup brojačima za površinu i obujam

1. Parkirajte uređaj na ravnoj površini.
2. Provjerite je li motor upaljen ili je ključ za paljenje u položaju RUN (Rad).
3. U sustavu InfoCenter pronađite MAIN MENU (Glavni izbornik).
4. Pritišćite gumb za kretanje prema dolje dok nije odabrana opcija SERVICE (Upotreba), a zatim pritisnite gumb za odabir ([Slika 95](#)).

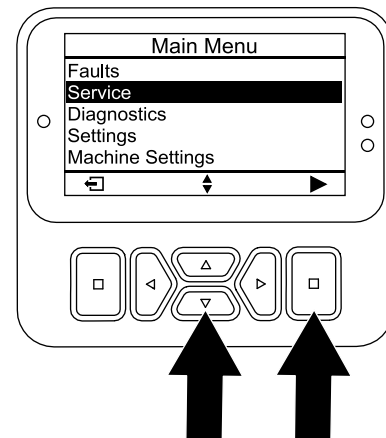

Slika 95

g510196

5. Na zaslonu SERVICE (Upotreba) pritišćite gumb za kretanje prema dolje dok nije odabrana opcija STATISTICS (Statistički podaci), a zatim pritisnite gumb za odabir ([Slika 96](#)).

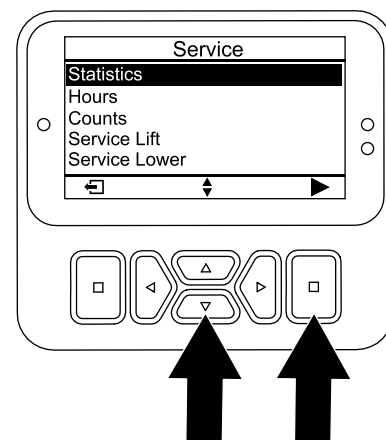

Slika 96

g510197

Napomena: Na zaslonu STATISTICS (Statistički podaci) prikazuje se brojač AREA (Područje).

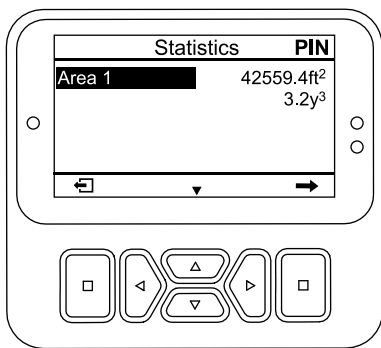

Slika 97

g512426

Upotreba brojača Area 1 (Područje 1) – brojači za površinu i obujam

Rukovatelj

1. Na zaslonu STATISTICS (Statistički podaci) pritisćite gumb za kretanje prema dolje dok nije odabrana opcija AREA 1 (Područje 1) (Slika 98).

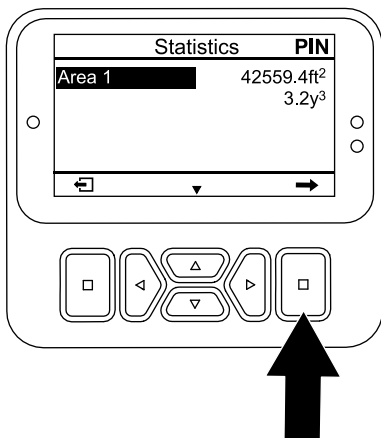

Slika 98

g512750

2. Zabilježite površinu prozračivanja i obujam čepova zemlje u radni list; pogledajte primjer u nastavku.

Primjer radnog lista za prozračivanje

Datum	Teren (ako ih postoji više)	Lokacija	Površina prozračivanja	Obujam čepova

3. Pritisnite gumb za odabir kako biste otvorili zaslon za resetiranje površine i obujma.
4. Na zaslonu RESET AREA AND VOLUME (Resetiranje površine i obujma) pritisnite gumb za odabir.

Napomena: Sustav InfoCenter prikazuje zaslon sa statističkim podacima, a brojači za površinu i obujam resetiraju se na 0.

Napomena: Ako ne resetirate brojač Area 1 (Područje 1), brojači za površinu i obujam nastavljaju prikupljati podatke.

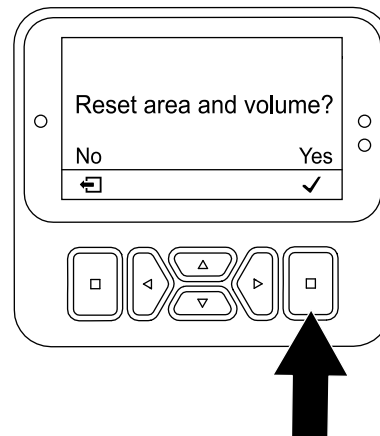

Slika 99

g510199

5. Ponovite korake od 1 do 4 ako je to potrebno.
6. Pritisnite gumb za povratak da biste se vratili na glavni izbornik.

Resetiranje brojača Area 2 (Područje 2) – brojači za površinu i obujam

Nadzornik

Napomena: Resetiranjem brojača AREA 2 (Područje 2) ne resetiraju se brojači AREA 1 (Područje 1).

1. Unesite PIN za pristup zaštićenim izbornicima; pogledajte [Pristup zaštićenim izbornicima \(stranica 24\)](#).
2. Na zaslonu STATISTICS (Statistički podaci) pritisćite gumb za kretanje prema dolje dok nije odabrana opcija AREA 2 (Područje 2) (Slika 100).

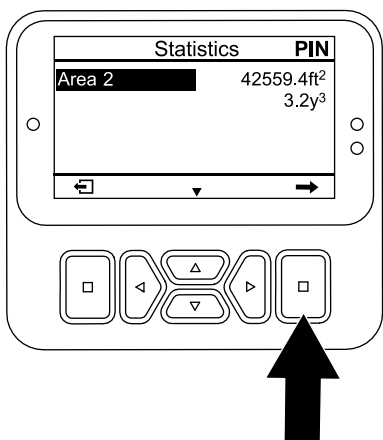

Slika 100

g510200

3. Prema potrebi zabilježite podatke o površini prozračivanja i obujmu čepova zemlje.
4. Pritisnite gumb za odabir kako biste otvorili zaslon za resetiranje površine i obujma.
5. Na zaslonu RESET AREA AND VOLUME (Resetiranje površine i obujma) pritisnite gumb za odabir (Slika 101).

Napomena: Sustav InfoCenter prikazuje zaslon sa statističkim podacima, a brojači za površinu i obujam resetiraju se na 0.

Napomena: Ako ne resetirate brojač Area 2 (Područje 2), brojači za površinu i obujam nastavljaju prikupljati podatke.

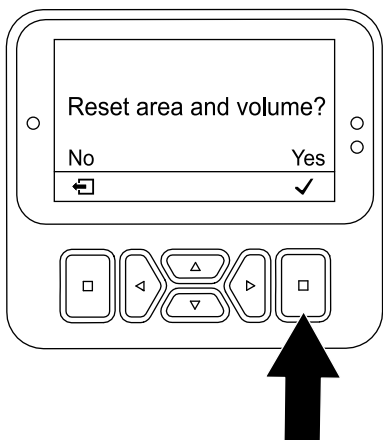

Slika 101

g510199

6. Pritisnite gumb za povratak da biste se vratili na glavni izbornik.

Podupiranje glave za vađenje čepova servisnim zasunom

Postavite servisni zasun prije održavanja glave za vađenje čepova ili ako skladištite uređaj duže od nekoliko dana.

⚠ OPASNOST

Ako je glava za vađenje čepova podignuta i nije zaključana, može se neočekivano spustiti i ozlijediti vas ili prolaznike.

Pri svakom servisiranju glave za vađenje čepova, uključujući zamjenu šiljaka ili štitnika za travnjak, servisnim zasunom učvrstite glavu za vađenje čepova u podignutom položaju.

1. Podignite glavu za vađenje čepova.
2. Parkirajte uređaj na ravnoj površini, potpuno podignite i zaključajte ručku kako biste aktivirali ručnu kočnicu, ugasite motor, izvadite ključ i pričekajte da se svi pomični dijelovi zaustave.
3. Uklonite poklopac glave za vađenje čepova; pogledajte [Uklanjanje poklopca glave za vađenje čepova \(stranica 71\)](#).
4. Uklonite rascjepku koja pričvršćuje servisni zasun na bočnu ploču (Slika 102).

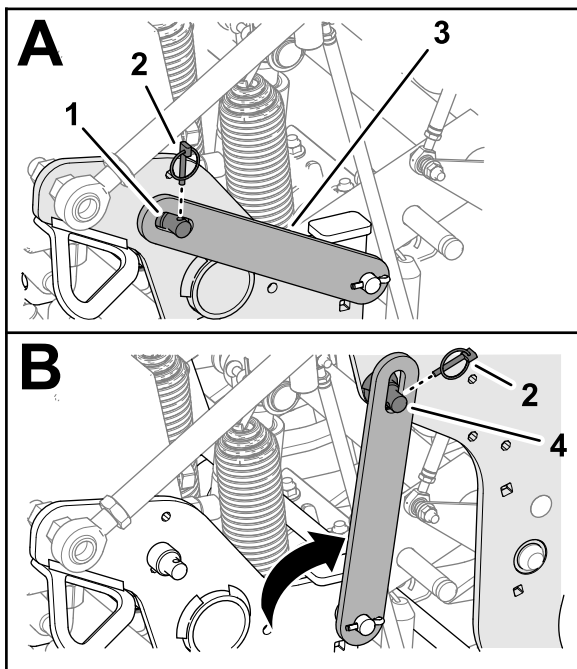

Slika 102

g342299

- | | |
|------------------------------------|--|
| 1. Potporni svornjak (bočna ploča) | 3. Servisni zasun |
| 2. Rascjepka | 4. Potporni svornjak (glava za vađenje čepova) |

- Okrenite servisni zasun prema natrag i poravnajte ga s potpornim svornjakom glave za vađenje čepova.
- Pričvrstite zasun na potporni svornjak s pomoću rascjepke.
- Prema potrebi postavite poklopac glave za vađenje čepova; pogledajte [Postavljanje poklopca glave za vađenje čepova \(stranica 63\)](#).

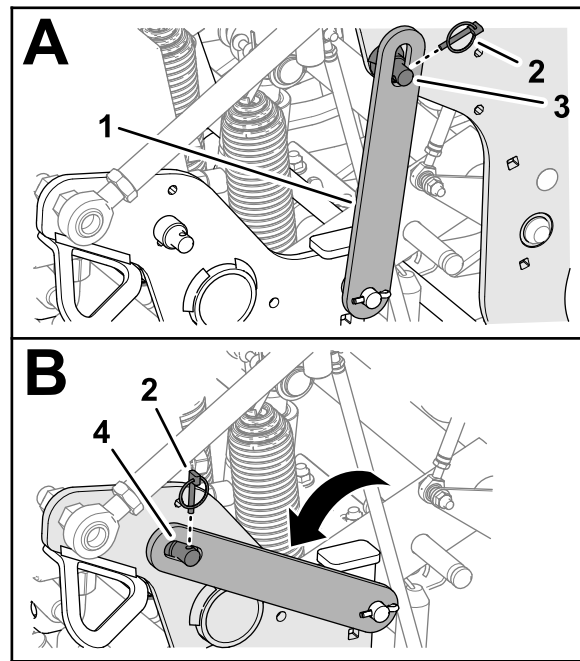

Slika 103

g342300

- | | |
|-------------------|--|
| 1. Servisni zasun | 3. Potporni svornjak (glava za vađenje čepova) |
| 2. Rascjepka | 4. Potporni svornjak (bočna ploča) |

- Okrenite servisni zasun prema dolje i poravnajte ga s potpornim svornjakom bočne ploče.
- Pričvrstite zasun na potporni svornjak s pomoću rascjepke.
- Postavite poklopac glave za vađenje čepova; pogledajte [Postavljanje poklopca glave za vađenje čepova \(stranica 63\)](#).

Zaključavanje servisnog zasuna

- Parkirajte uređaj na ravnoj površini, potpuno podignite i zaključajte ručku kako biste aktivirali ručnu kočnicu, ugasiite motor, izvadite ključ i pričekajte da se svi pomični dijelovi zaustave.
- Ako je poklopac glave za vađenje čepova postavljen, uklonite ga; pogledajte [Uklanjanje poklopca glave za vađenje čepova \(stranica 71\)](#).
- Uklonite rascjepku koja pričvršćuje servisni zasun na potporni svornjak glave za vađenje čepova ([Slika 103](#)).

Zamjena oštećenog šiljka

Važno: Zamjena oštećenog šiljka šiljkom jednake dužine. Različite dužine šiljaka negativno utječu na izgled rupa.

Različite dužine šiljaka utječu na izgled rupa.

Pogledajte [Postavljanje štitnika za travnjak, držača šiljaka i šiljaka \(stranica 31\)](#) za slikovne prikaze.

- Podignite glavu za vađenje čepova i servisnim je zasunom zaključajte na mjestu.
- Parkirajte uređaj na ravnoj površini, potpuno podignite i zaključajte ručku kako biste aktivirali ručnu kočnicu, ugasiite motor, izvadite ključ i pričekajte da se svi pomični dijelovi zaustave.
- Olabavite vijke držača šiljaka i uklonite stare šiljke.
- Umetnite nove šiljke u držač šiljaka.
- Pritegnite vijke držača šiljaka na 40,6 Nm.

6. Prema potrebi ponovite taj postupak na preostalim krakovima.

Provjera kalibracije visine šiljaka iznad tla

Koristite aplikaciju za prikaz visine šiljaka iznad tla kako biste brzo provjerili trenutnu visinu šiljaka iznad tla.

Aplikacija spušta glavu na prethodno kalibriranu poziciju; kad je glava na mjestu, možete provjeriti udaljenost vrhova šiljaka od tla.

Priprema uređaja

1. Provjerite je li glava za vađenje čepova podignuta.
2. Parkirajte uređaj na ravnoj površini, potpuno podignite i zaključajte ručku kako biste aktivirali ručnu kočnicu, ugasite motor, izvadite ključ i pričekajte da se svi pomični dijelovi zaustave.
3. Uklonite poklopac glave za vađenje čepova; pogledajte [Uklanjanje poklopca glave za vađenje čepova \(stranica 71\)](#).
4. Okrećite remenicu glave za vađenje čepova ([Slika 104](#)) dok krajnji vanjski šiljci nisu poravnati najbliže tlu.

Važno: Držite prste podalje od mjesta na kojem se remen spaja s remenicom i odvaja od nje kako ne biste prignječili prste.

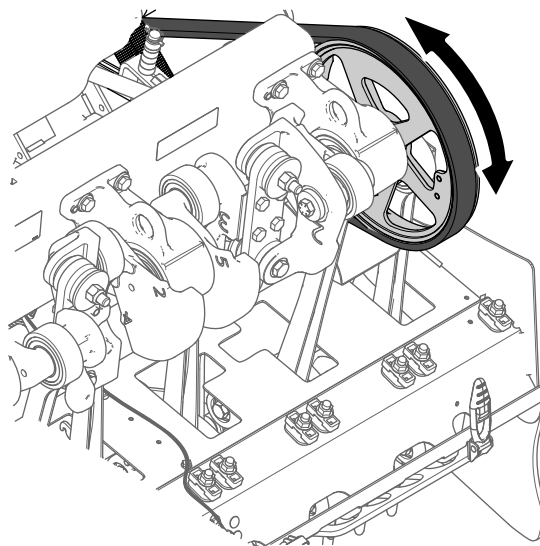

g343368

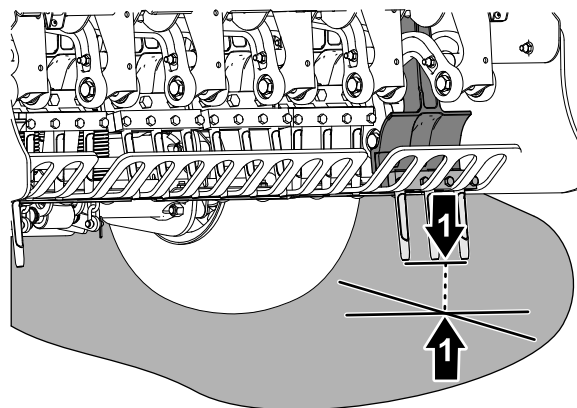

g343367

Slika 104

1. Remenica glave za vađenje čepova
2. Krajnji vanjski šiljci (najbliže tlu)

5. Postavite poklopac glave za vađenje čepova; pogledajte [Postavljanje poklopca glave za vađenje čepova \(stranica 63\)](#).

Pokretanje aplikacije za prikaz kalibracije visine šiljaka iznad tla

1. Unesite PIN za pristup zaštićenim izbornicima; pogledajte [Pristup zaštićenim izbornicima \(stranica 24\)](#).
2. U sustavu InfoCenter pronađite MAIN MENU (Glavni izbornik).
3. Pritisćite gumb za kretanje prema dolje dok nije odabrana opcija SERVICE (Upotreba), a zatim pritisnite gumb za odabir ([Slika 105](#)).

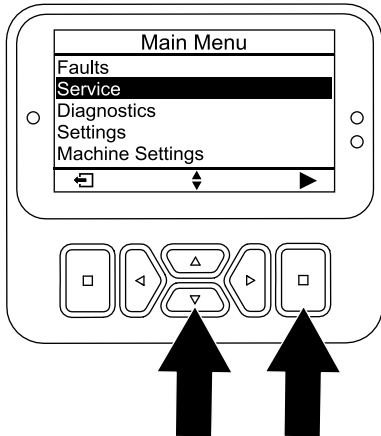

Slika 105

g510196

4. Pritisćite gumb za kretanje prema dolje u sustavu InfoCenter kako biste došli do opcije GROUND HEIGHT (Visina šiljaka iznad tla), a zatim pritisnite gumb za odabir.
5. Pritisćite gumb za kretanje prema dolje u sustavu InfoCenter kako biste došli do opcije RECALL CALIBRATION (Ponovno kalibriranje), a zatim pritisnite gumb za odabir.
6. Na zaslonu Recall Ground Height (Prikaz visine šiljaka iznad tla) ([Slika 106](#)) pritisnite gumb za odabir.

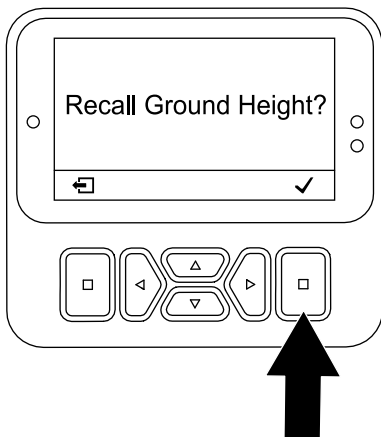

Slika 106

g510201

7. Na zaslonu Head Will Lower (Glava će se spustiti) ([Slika 107](#)) pritisnite gumb za odabir.

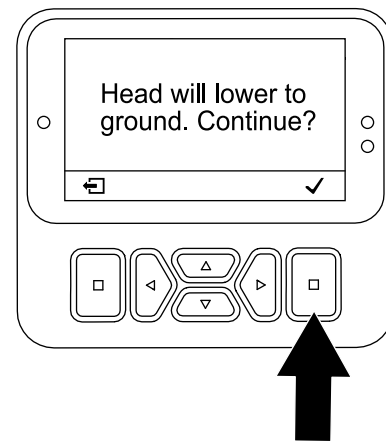

Slika 107

g510202

Napomena: Prikazuje se poruka o spuštanju glave i glava za vađenje čepova se spušta.

8. Provjerite jesu li krajnji vanjski šiljci izvan kalibracije na temelju prisutnosti sljedećih uvjeta.
 - Ako šiljci počinju prodirati u tlo, pritisnite gumb za odabir ([Slika 108](#)) i pokrenite aplikaciju TEACH GROUND HEIGHT (Kalibracija visine šiljaka iznad tla); pogledajte [Pokretanje aplikacije za kalibraciju visine šiljaka iznad tla \(stranica 37\)](#).
 - Ako su šiljci iznad tla, pritisnite gumb za odabir i pokrenite aplikaciju TEACH GROUND HEIGHT (Kalibracija visine šiljaka iznad tla); pogledajte [Pokretanje aplikacije za kalibraciju visine šiljaka iznad tla \(stranica 37\)](#).

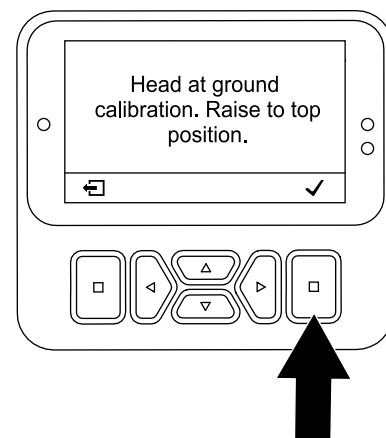

Slika 108

g510203

9. Ako krajnji vanjski šiljci lagano dodiruju tlo, pritisnite gumb za odabir kako biste podigli glavu za vađenje čepova.

Podešavanje prijenosa težine

Uređaj prenosi težinu s vučne jedinice na glavu za vađenje čepova radi održavanja dubine rupa u različitim strukturama tla. Međutim, ako je struktura tla toliko čvrsta da ne omogućuje potpunu dubinu prozračivanja, možda će biti potrebno prenijeti još više težine na glavu za vađenje čepova. Uređaj je u tvornici podešen za prijenos normalne težine. Da biste povećali pritisak opruga za prijenos težine prema dolje, učinite sljedeće:

⚠ UPOZORENJE

Iznenadno otpuštanje ploča opruge može uzrokovati ozljede.

Zatražite pomoć od druge osobe kako biste podesili oprugu za prijenos težine.

1. Parkirajte uređaj na ravnoj površini, potpuno podignite i zaključajte ručku kako biste aktivirali ručnu kočnicu, ugasite motor, izvadite ključ i pričekajte da se svi pomični dijelovi zaustave.
2. Olabavite prednju prirubnu maticu i noseći vijak koji pričvršćuju ploču za zatezanje opruge za potporni nosač glave za vađenje čepova (Slika 109).

Napomena: Nemojte ukloniti sigurnosnu maticu i noseći vijak.

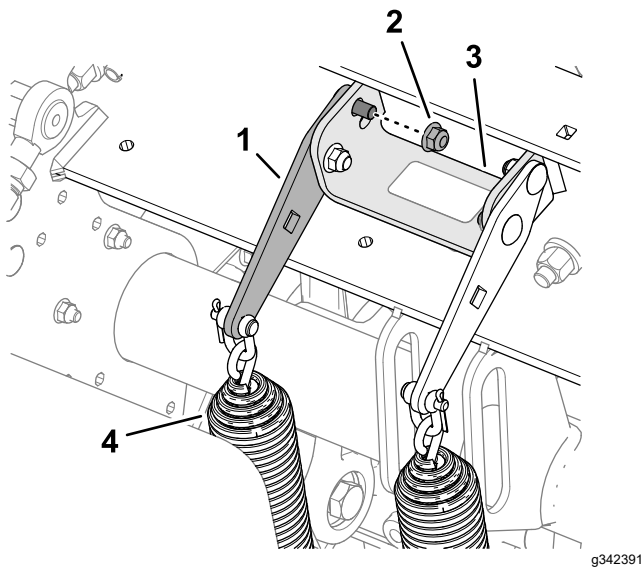

Slika 109

Položaj za prijenos normalne težine – gornji otvor

1. Ploča za zatezanje opruge
2. Prirubna matica (stražnja)
3. Potporni nosač (glava za vađenje čepova)
4. Opruge za prijenos težine

3. Uklonite stražnju prirubnu maticu koja pričvršćuje nosače opruge za potporni nosač.

Napomena: Nemojte ukloniti noseći vijak.

4. Umetnite račvasti ključ ili šipku veličine ½ inča u četvrtasti otvor na ploči za zatezanje opruge (Slika 110).

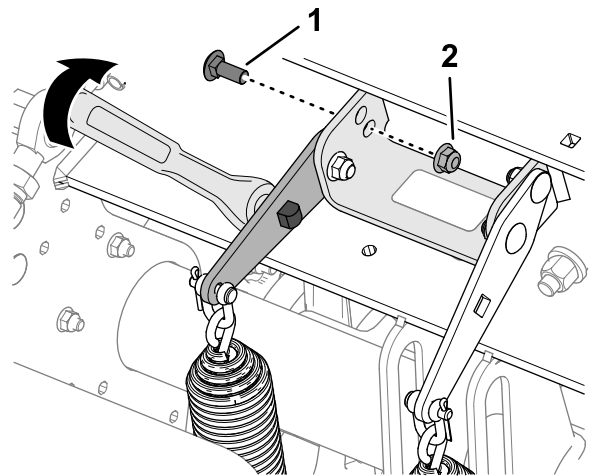

Slika 110

Položaj za prijenos veće težine – donji otvor

1. Noseći vijak (stražnji)
2. Prirubna matica

5. Okrenite ključ ili šipku da biste otpustili napetost na stražnjem nosećem vijku i uklonite ga iz gornjeg otvora.

Napomena: Gornji otvor namijenjen je prijenosu normalne težine.

6. Okrećite ploču za zatezanje opruge dok nije poravnata s donjim otvorom na potpornom nosaču, a zatim umetnite noseći vijak kroz otvore na ploči i nosaču.

Napomena: Donji otvor namijenjen je prijenosu veće težine. Okretanjem ploča opruge prema gore povećava se prijenos težine.

7. Pričvrstite noseći vijak na potporni nosač i ploču za zatezanje opruge s pomoću prirubne matice.
8. Pritegnite sigurnosne matice na 37 do 45 Nm.

Ručno praćenje tla

Za optimalnu kvalitetu rupa i rad uređaja prozračujte s pomoću sustava automatskog praćenja tla.

Ručno praćenje tla primjenjujte samo ako je senzor za položaj šiljaka oštećen.

Podešavanje odstojnika za postavljanje dubine

1. Parkirajte uređaj na ravnoj površini, potpuno podignite i zaključajte ručku kako biste aktivirali ručnu kočnicu, ugasite motor, izvadite ključ i pričekajte da se svi pomični dijelovi zaustave.
2. Uklonite poklopac glave za vađenje čepova; pogledajte [Uklanjanje poklopca glave za vađenje čepova \(stranica 71\)](#).
3. Uklonite rascjepku koja pričvršćuje klin i odstojnike za postavljanje dubine za nosač ([Slika 111](#) i [Slika 112](#)).

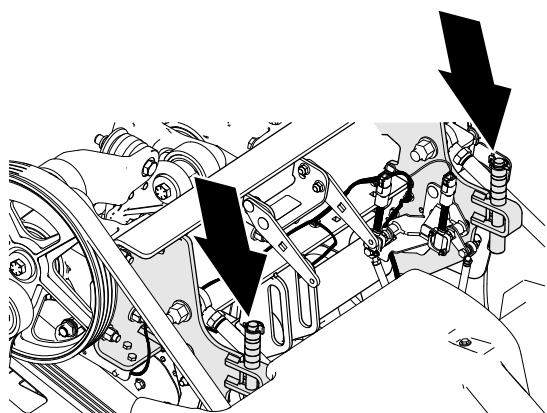

Slika 111

g342335

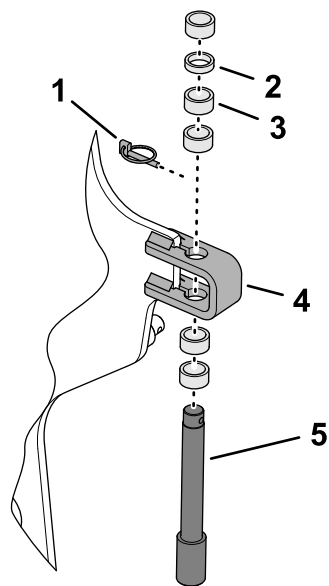

Slika 112

g342334

1. Rascjepka
2. Tanki odstojnik – 6,3 mm
3. Debeli odstojnik – 12,7 mm
4. Granični nosač
5. Klin za postavljanje dubine

4. Postavite odstojnike iznad ili ispod graničnog nosača kako biste podesili dubinu čepova.
 - Ako su svi odstojnici iznad graničnog nosača, postavka dubine je 10,7 cm.
 - Debeli odstojnici odgovaraju pomacima od 19 mm.
 - Tanki odstojnici odgovaraju pomacima od 9,5 mm.
5. Postavite klin za postavljanje dubine i odstojnike na granični nosač s pomoću rascjepke.
6. Ponovite korake od 3 do 5 na drugoj strani uređaja.

Napomena: Morate postaviti sve odstojnike, bez obzira na njihov položaj.

Važno: Provjerite jesu li položaji odstojnika iznad i ispod lijevog i desnog graničnog nosača jednaki.

7. Postavite poklopac glave za vađenje čepova; pogledajte [Postavljanje poklopca glave za vađenje čepova \(stranica 63\)](#).

Postavljanje sustava InfoCenter

Napomena: Ako prozračujete u ručnom načinu rada, svaki put kad pokrenete motor morate postaviti sustav InfoCenter za način rada s ručnim praćenjem tla.

1. Okrenite ključ za paljenje u položaj RUN (Rad).

Napomena: Nemojte pokrenuti motor.

2. Unesite PIN za pristup zaštićenim izbornicima; pogledajte [Pristup zaštićenim izbornicima \(stranica 24\)](#).
3. U sustavu InfoCenter pronađite MAIN MENU (Glavni izbornik).
4. Pritisćite gumb za kretanje prema dolje dok nije odabrana opcija MACHINE SETTINGS (Postavke uređaja), a zatim pritisnite gumb za odabir.
5. Pritisćite gumb za kretanje dok nije odabrana opcija MANUAL AERATION (Ručno prozračivanje), a zatim pritisnite gumb za odabir ([Slika 113](#)) kako biste uključili ručno prozračivanje (opcija ON (Uključeno)).

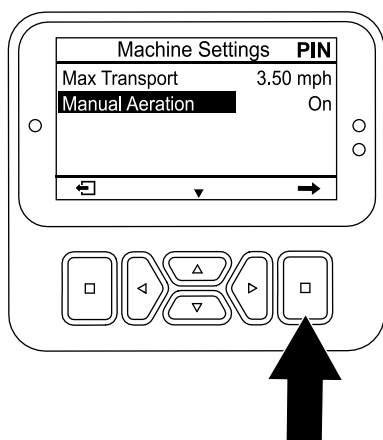

Slika 113

g510206

6. Pokrenite motor.
7. Provodite [Prozračivanje u načinu rada s odgođenim spuštanjem \(stranica 45\)](#) ili [Prozračivanje u načinu rada s trenutačnim spuštanjem \(stranica 46\)](#).

Napomena: Kad ugasisite i ponovno upalite motor, uređaj je automatski postavljen na način rada s automatskim praćenjem tla.

Skladištenje odstoynika za postavljanje dubine za automatsko praćenje tla

1. Parkirajte uređaj na ravnoj površini, potpuno podignite i zaključajte ručku kako biste aktivirali ručnu kočnicu, ugasisite motor, izvadite ključ i pričekajte da se svi pomični dijelovi zaustave.

2. Uklonite poklopac glave za vađenje čepova; pogledajte [Uklanjanje poklopca glave za vađenje čepova \(stranica 71\)](#).
3. Uklonite rascjepku koja pričvršćuje klin i odstoynike za postavljanje dubine za nosač ([Slika 114](#)).

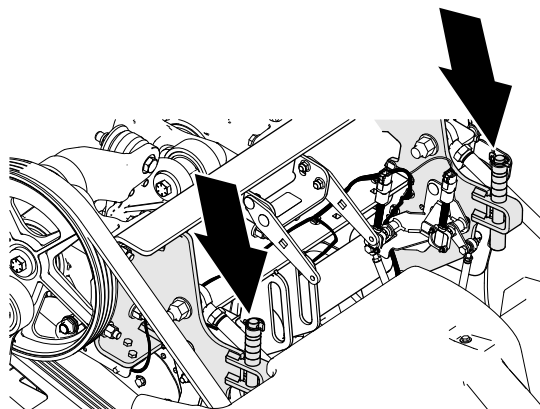

g342335

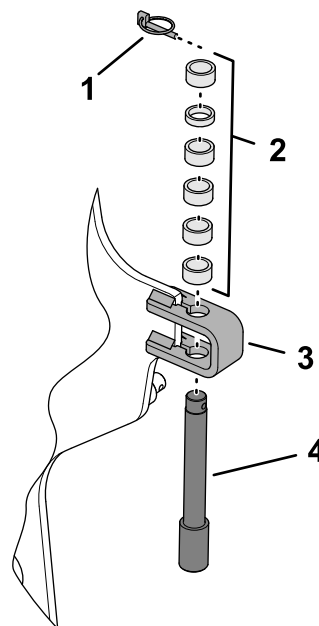

Slika 114

g356438

- | | |
|---------------|--------------------------------|
| 1. Rascjepka | 3. Granični nosač |
| 2. Odstoynici | 4. Klin za postavljanje dubine |

4. Postavite sve odstoynike iznad graničnog nosača.
5. Postavite klin za postavljanje dubine i odstoynike na granični nosač s pomoću rascjepke.

Napomena: Morate pomaknuti sve odstoynike.

6. Ponovite korake od 3 do 5 na drugoj strani uređaja.
7. Postavite poklopac glave za vađenje čepova; pogledajte [Postavljanje poklopca glave za vađenje čepova \(stranica 63\)](#).

Dodavanje dodatne težine

Nakon podešavanja prijenosa težine moguće je prozračivati teren koji je dovoljno tvrd da uzrokuje podizanje stražnjih guma uređaja s tla. To može dovesti do neravnomjernog razmaka između rupa.

Ako dođe do takvog podizanja, možete dodati opcionalne ploče protuutega na cijev osovine stražnjeg okvira. Svaka ploča protuutega dodaje uređaju 28,5 kg. Možete dodati najviše dvije ploče. Pogledajte *Katalog dijelova* za brojeve dijelova protuutega i opreme.

Ručno pomicanje uređaja

Otvaranje optočnog ventila na hidrauličnoj pumpi i pomicanje uređaja

Potrebni alati: usadni ključ s utorom od 15 mm

Važno: Neka motor ne radi s otvorenim optočnim ventilom duže od 10 do 15 sekundi.

1. Ako je to moguće, parkirajte uređaj na ravnoj površini.
2. Potpuno podignite i zaključajte ručku kako biste aktivirali ručnu kočnicu, ugasisite motor, izvadite ključ i pričekajte da se svi pomični dijelovi zaustave.
3. Uklonite 2 prirubna vijka koja pričvršćuju spremnik na nosač spremnika ([Slika 115](#)).

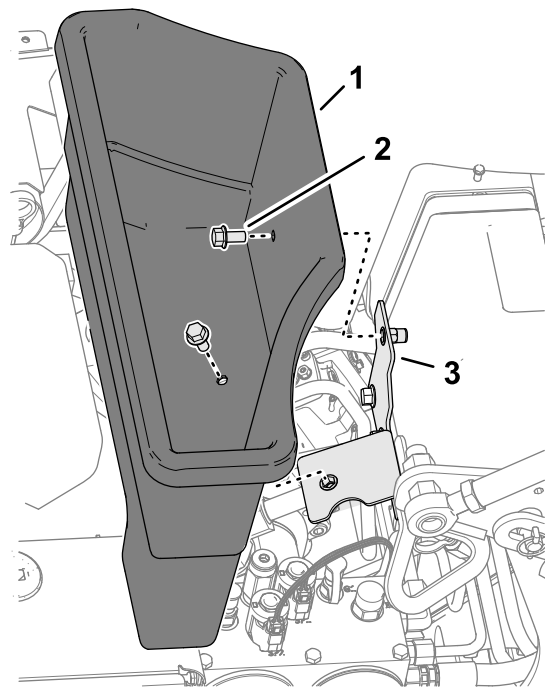

Slika 115

g358348

1. Spremnik
2. Prirubni vijak
3. Nosač spremnika

4. Pronađite poklopac za vijak optočnog ventila između motora i hidraulične pumpe kako prikazuje [Slika 116](#).

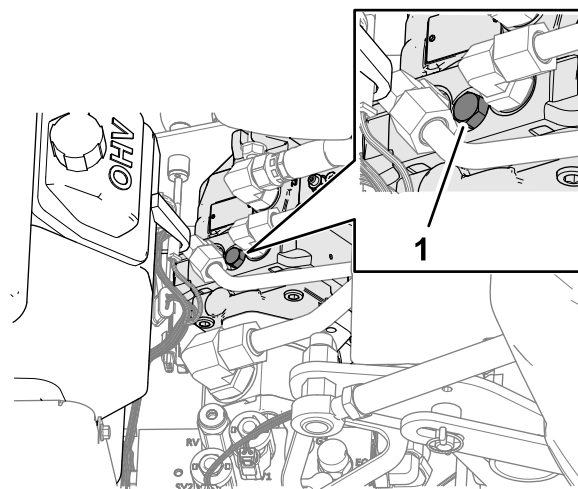

Slika 116

g342393

1. Optični ventil

5. Usadnim ključem s utorom od 15 mm okrenite optični ventil u smjeru suprotnom od kazaljke na satu za 1½ okret.

Važno: Ne okrećite optični ventil za više od 1½ okreta.

6. Ako teglite uređaj, vucite ga koristeći prednju točku za vezanje ([Slika 117](#)).

Važno: Nemojte gurati/vući uređaj više od 30,5 m ni brže od 0,6 km/h jer to može oštetiti hidrauličke komponente.

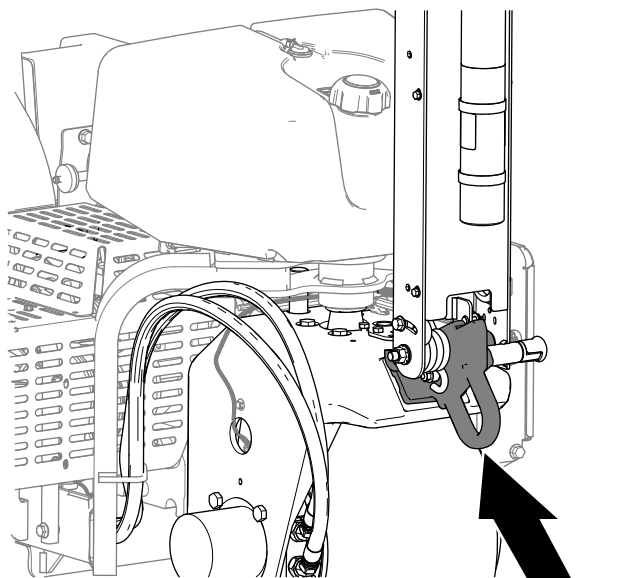

Slika 117

7. Spustite ručku kako biste deaktivirali ručnu kočnicu prije guranja/vučenja uređaja.

Važno: Morate spustiti ručku kako biste deaktivirali ručnu kočnicu prije pomicanja uređaja.

Zatvaranje zaobilaznog ventila hidraulične pumpe

Važno: Morate zatvoriti optični ventil da biste vozili uređaj. Nemojte upravljati sustavom vožnje dok je optični ventil otvoren.

1. Pronađite vijak optičnog ventila između motora i hidraulične pumpe.

Napomena: Lokacija poklopca za vijak optičnog ventila prikazana je na [Slika 118](#).

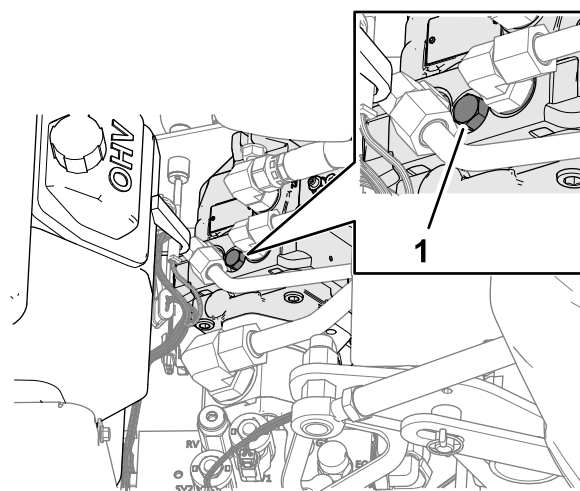

Slika 118

1. Optični ventil
-
2. Usadnim ključem s utorom od 15 mm okrenite optični ventil u smjeru kazaljke na satu za 1½ okret.
- Napomena:** Nemojte prekomjerno zategnuti vijak optičnog ventila.
3. Usadnim ključem s utorom od 15 mm postavite poklopac za vijak optičnog ventila na hidrauličnu pumpu.
 4. Postavite spremnik na nosač spremnika s pomoću 2 prirubna vijka.

Pomicanje uređaja kad je glava za vađenje čepova spuštена

Ako se motor zaustavi i ne možete ga pokrenuti sa spuštеноm glavom za vađenje čepova šiljcima u tlu, poduzmite [Podizanje glave za vađenje čepova s pomoću startera \(stranica 59\)](#) ili [Uklanjanje držača šiljaka s krakova \(stranica 60\)](#).

Podizanje glave za vađenje čepova s pomoću startera

1. Pomaknite ključ u položaj RUN (Rad).
2. U sustavu InfoCenter pronađite MAIN MENU (Glavni izbornik).
3. Pritisnite gumb za kretanje prema dolje dok nije odabrana opcija SERVICE (Upotreba), a zatim pritisnite gumb za odabir ([Slika 119](#)).

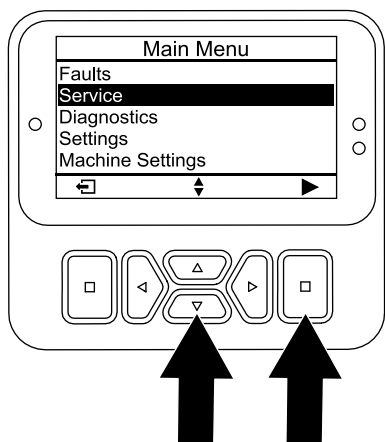

Slika 119

g510196

4. Pritisćite gumb za kretanje prema dolje dok nije odabrana opcija SERVICE LIFT (Servisno podizanje), a zatim pritisnite gumb za odabir (Slika 120).

Napomena: Opcija za servisno podizanje mijenja se u ON (Uključeno).

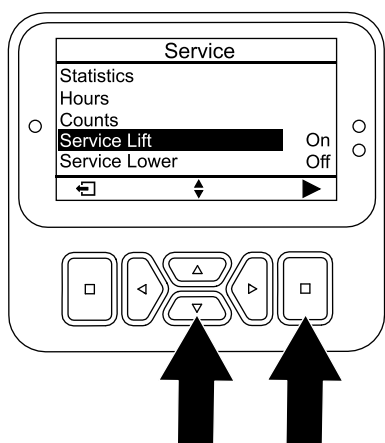

Slika 120

g510207

5. Pomaknite ključ u položaj START (Pokretanje) i aktivirajte starter 10 sekundi.

Važno: Nemojte aktivirati starter više od 10 sekundi odjednom. Ako šiljci još uvijek dodiruju tlo, pričekajte 30 sekundi radi hlađenja između pokušaja. Nepridržavanje ovih uputa može dovesti do pregaranja startera motora.

Napomena: Glava za vađenje čepova podiže šiljke iz tla.

Važno: Šiljci ne dodiruju tlo tijekom pomicanja uređaja.

6. Otvorite optočni ventil; pogledajte [Otvaranje optočnog ventila na hidrauličnoj pumpi i pomicanje uređaja \(stranica 58\)](#).

7. Odvucite/odgurajte uređaj na obližnju lokaciju kako biste nastavili servis ili ga utovarili na prikolicu.

Važno: Nemojte vući/gurati uređaj više od 30,5 m ni brže od 1,6 km/h jer može doći do oštećenja hidrauličkih komponenti.

Uklanjanje držača šiljaka s krakova

1. Uklonite držače šiljaka s krakova.
2. Otvorite optočni ventil; pogledajte [Otvaranje optočnog ventila na hidrauličnoj pumpi i pomicanje uređaja \(stranica 58\)](#).
3. Odvucite/odgurajte uređaj na obližnju lokaciju kako biste nastavili servis ili ga utovarili na prikolicu.

Važno: Nemojte vući/gurati uređaj više od 30,5 m ni brže od 1,6 km/h jer može doći do oštećenja hidrauličkih komponenti.

Savjeti za rad

Općenito

- Vrlo postupno skrećite pri prozračivanju. Nikad nemojte oštro skretati dok je glava za vađenje čepova aktivirana. Planirajte svoj put prozračivanja prije spuštanja prozračivača.
- Uvijek održavajte svijest o tome što se nalazi ispred u smjeru kretanja prema naprijed. Izbjegavajte prozračivanje u blizini zgrada, ograda i druge opreme.
- Često gledajte iza sebe da biste provjerili radi li uređaj ispravno i održavate li poravnanje s prethodnim prolaskom.
- Uvijek maknite sve oštećene dijelove stroja kao što su slomljeni šiljci itd. s područja rada kako ih ne bi pokupile kosilice ili druga oprema za održavanje travnjaka.
- Zamijenite slomljene šiljke te pregledajte i popravite šiljke koji se još mogu upotrebljavati. Popravite svu drugu štetu na uređaju prije početka rada.
- Pri prozračivanju s nepunom širinom uređaja možete ukloniti šiljke, ali glave sa šiljcima trebale bi ostati postavljene na krakovima kako bi se osigurala pravilna ravnoteža i rad uređaja.
- Ovaj uređaj omogućuje dublje prozračivanje u odnosu na većinu drugih prozračivača. Na prirodnim ili umjetno podignutim travnatim površinama za golf veća dubina i duži šuplji šiljci mogu otežati izbacivanje cijelog čepa. Uzrok je

tvrdje prirodno tlo koje se zaglavi na kraju šiljka. Šiljci proizvođača s bočnim izbacivanjem ostaju čišći i skraćuju čišćenje šiljaka. S vremenom ćete popraviti to stanje redovitim prozračivanjem i prihranom.

- Ovaj uređaj dizajniran je tako da omogući veću dubinu prozračivanja; međutim, u nekim uvjetima štitnici za travnjak i/ili vijci štitnika za travnjak mogu oštetiti travnjak tijekom prozračivanja ako su postavljeni na punu dubinu. Ako nakon kalibracije na razini tla tijekom prozračivanja na najvećoj dozvoljenoj dubini (sa šiljcima bilo koje duljine) vijci štitnika za travnjak dodiruju travnjak ili se vuku po njemu, smanjite dubinu za jednu razinu (6,35 mm).

Tvrdo tlo

Ako je tlo pretvrdo da bi se postigla željena dubina čepova, glava za vađenje čepova može početi odskakivati. To se događa zbog tvrdog sloja zemlje u koji šiljci pokušavaju prodrijeti. Ispravite to stanje tako da pokušate sljedeće:

- Nemojte prozračivati tlo ako je pretvrdo ili presuho. Najbolje rezultate prozračivanja postići ćete nakon kiše ili zalijevanja travnjaka prethodni dan.
- Prijeđite na glavu s 3 šiljka ako upotrebljavate glavu s 4 šiljka ili smanjite broj šiljaka po kraku. Pokušajte održati simetričnu konfiguraciju šiljaka kako bi krakovi bili ravnomjerno opterećeni.
- Ako je tlo jako zbijeno, smanjite prodiranje prozračivača (postavka dubine), očistite šiljke, zalijte travnjak i ponovno prozračite tlo s dubljim prodiranjem.

Prozračivanje sloja tla koji prekriva podtlo (tj. tlo ili pijesak postavljeni preko stjenovitog tla) može dovesti do neželjene kvalitete rupa. To se događa kad je dubina prozračivanja dublja od postavljenog tla, a podtlo je pretvrdo da bi se moglo prodrijeti u njega. Kad šiljci dođu u dodir s tim tvrdim podtlom, prozračivač se može podići i to može dovesti do izduženja vrha rupa. Smanjite dubinu prozračivanja toliko da izbjegnute prodiranje u tvrdo podtlo.

Kvaliteta rupa pri ulasku

Kvaliteta rupa pri ulasku pogoršava se ako je rupa nakošena (povučena prema naprijed).

Ako se kvaliteta rupa pri ulasku pogoršava, provjerite kalibraciju visine šiljaka iznad tla; pogledajte [Provjera kalibracije visine šiljaka iznad tla \(stranica 53\)](#).

Mali šiljci (kvadratni šiljci)

Zbog dizajna s dva reda razmak između šiljaka glave za vađenje čepova s malim šiljcima mora biti postavljen na 6,3 cm. Brzina vožnje ključna je za održavanje razmaka između rupa od 3,2 cm. Pogledajte [Postavljanje razmaka između rupa \(stranica 35\)](#) ako je vaš razmak između rupa potrebno prilagoditi.

Pri uporabi glave s malim šiljcima ili većih čvrstih šiljaka važno je uzeti u obzir strukturu korijenja travnjaka kako bi se spriječila oštećenja travnjaka uslijed trganja područja oko korijenja. Ako dva središnja kraka počnu podizati travnjak ili ako je oštećenje zone korijena pretjerano, učinite sljedeće:

- Povećajte razmak između rupa
- Smanjite veličinu šiljaka
- Smanjite dubinu šiljaka
- Uklonite neke šiljke

Podizanje čvrstih šiljaka pri povlačenju iz travnjaka može oštetiti travnjak. Pri podizanju se može oštetiti zona korijenja ako su gustoća šiljaka ili promjer šiljaka preveliki.

Udubljen ili raskopan prednji dio rupe pri prozračivanju (čvrsti šiljci ili meko tlo)

Pri prozračivanju s dužim čvrstim šiljcima ($\frac{3}{8} \times 4$ inča) ili iglastim šiljcima prednji dio rupa može postati nakošen ili se mogu oblikovati buseni. Da biste obnovili kvalitetu rupa za tu konfiguraciju, pokušajte sljedeće:

- Kalibrirajte visinu šiljaka iznad tla; pogledajte [Kalibracija visine šiljaka iznad tla \(stranica 37\)](#).
- Smanjite prazan hod s visokim brojem okretaja motora na 2800 do 2900 o/min.

Napomena: Budući da se brzina vožnje i glave za vađenje čepova povećava i smanjuje zajedno s brzinom motora, to ne utječe na razmak između rupa.

Ako se kvaliteta rupa pri upotrebi dužih čvrstih ili iglastih šiljaka popravi nakon smanjenja brzine motora, podesite amortizer Roto-Link.

Napomena: U većini slučajeva najbolje djeluje tvornička postavka.

- Ako je prednji dio rupa nakošen ili se oblikuju buseni, čvršća postavka mehanizma Roto-Link pomaže spriječiti raskopavanje rupa i poboljšati njihovu kvalitetu.
- Ako je stražnji dio rupa nakošen ili se oblikuju buseni, mekanija postavka mehanizma Roto-Link pomaže poboljšati kvalitetu rupa.

Napomena: Pri vraćanju na šuplje šiljke ili bilo koju vrstu malih šiljaka morate obrnuti položaj amortizera Roto-Link.

Priprema uređaja

1. Parkirajte uređaj na ravnoj površini, potpuno podignite i zaključajte ručku kako biste aktivirali ručnu kočnicu, ugastite motor, izvadite ključ i pričekajte da se svi pomični dijelovi zaustave.
2. Uklonite poklopac glave za vađenje čepova; pogledajte [Uklanjanje poklopcu glave za vađenje čepova \(stranica 71\)](#).
3. Učvrstite glavu za vađenje čepova servisnim zasunom; pogledajte [Podupiranje glave za vađenje čepova servisnim zasunom \(stranica 51\)](#).

Podešavanje amortizera Roto-Link

Napomena: U tvornici se 1 odstojnik Roto-Link postavlja na osovinu amortizera Roto-Link, a po 1 odstojnik za svaki krak nalazi se u položaju za skladištenje.

Napomena: Podešavanje amortizera Roto-Link omogućuje vam upravljanje uređajem pri punoj brzini motora (3400 o/min). Međutim, možda ćete morati prozračivati pri manjim brzinama kako biste poboljšali kvalitetu rupa.

1. Uklonite 2 prirubne matice koje pričvršćuju osovinu amortizera Roto-Link na stražnji okvir uređaja ([Slika 121](#)).

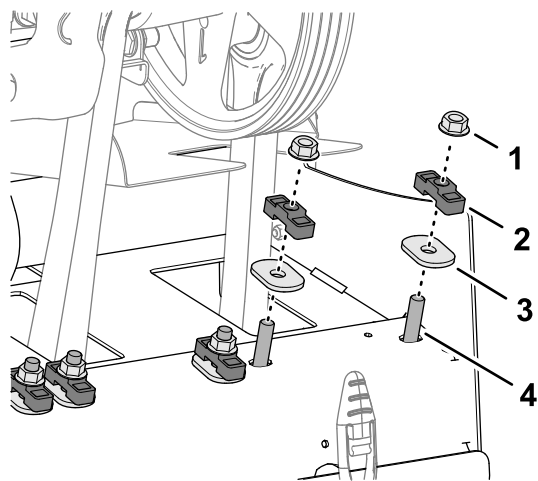

Slika 121

g358198

1. Prirubna matica
2. Odstojnik
3. Čvrsta ovalna podloška
4. Usadni vijak (osovina amortizera Roto-Link)

2. Uklonite odstojnik (ako je u položaju za skladištenje) i čvrste ovalne podloške.

3. Okrenite spoj i osovinu amortizera prema dolje ([Slika 122](#)).

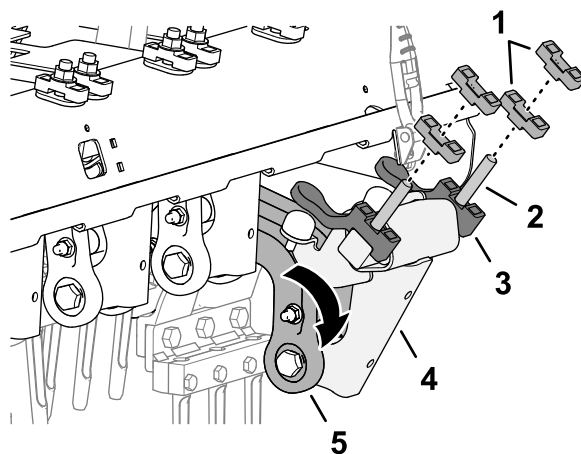

Slika 122

g358196

1. Odstojnik
2. Usadni vijak
3. Donji granični odstojnik
4. Osovina amortizera
5. Spoj amortizera

4. Postavite odstojnik amortizera Roto-Link kako ne bi dolazilo do oblikovanja busena ili nakošenih rupa u sljedećim slučajevima:

Napomena: Svaki odstojnik odgovara pomaku od 12,7 mm. Donji granični odstojnik mora ostati postavljen na osovinu amortizera.

- Ako je prednji dio rupa nakošen ili se oblikuju buseni – postavite odstojnike iznad stražnjeg okvira, u položaj za skladištenje.
- Ako je stražnji dio rupa nakošen ili se oblikuju buseni – postavite oba odstojnika iznad stražnjeg okvira, na svaku stranu osovine amortizera.

5. Okrenite spoj i osovinu amortizera prema gore i umetnite usadne vijke kroz otvore na stražnjem okviru uređaja.
6. Pričvrstite osovину amortizera i odstojnike na stražnji okvir s pomoću čvrstih ovalnih podloški i sigurnosnih matica ([Slika 123](#)).

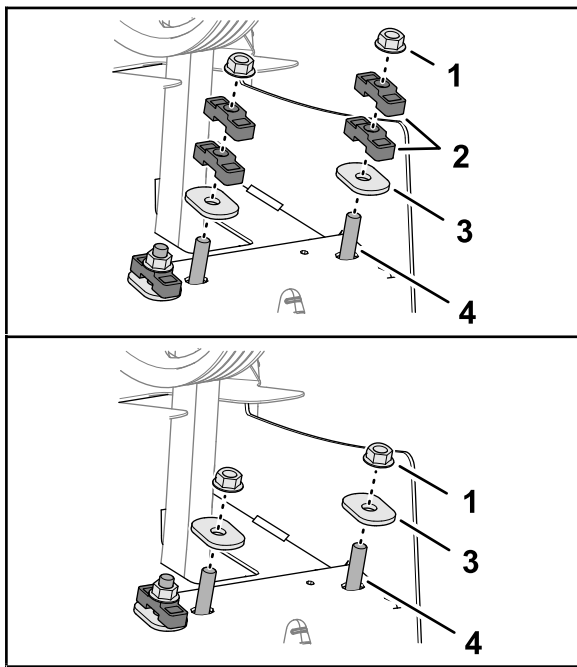

Slika 123

g358197

- | | |
|--|--|
| 1. Prirubna matica | 3. Čvrsta ovalna podloška |
| 2. Odstojnik (položaj za skladištenje) | 4. Usadni vijak (osovina amortizera Roto-Link) |

7. Pritegnite prirubne matice na 47 do 61 Nm.
8. Ponovite korake od 1 do 7 na sljedeća 2 kraka.

Postavljanje poklopca glave za vađenje čepova

1. Zaključajte servisni zasun; pogledajte [Zaključavanje servisnog zasuna \(stranica 52\)](#).
2. Postavite poklopac glave za vađenje čepova; pogledajte [Postavljanje poklopca glave za vađenje čepova \(stranica 63\)](#).

Kalibracija visine šiljaka iznad tla

Izvršite postupak kalibracije visine šiljaka iznad tla; pogledajte [Kalibracija visine šiljaka iznad tla \(stranica 37\)](#).

Ispitivanje kvalitete rupa

1. Odvezite uređaj na probno područje i prozračite teren kako biste usporedili kvalitetu rupa.
2. Ako se kvaliteta rupa poboljšala, ponovite korake iz [Priprema uređaja \(stranica 62\)](#), [Podešavanje amortizera Roto-Link \(stranica 62\)](#) i [Postavljanje poklopca glave za vađenje čepova \(stranica 63\)](#) kako biste podesili amortizer Roto-Link na ostala 3 kraka.

Nakon rada

Sigurnost nakon rada

- Parkirajte uređaj na ravnoj površini, potpuno podignite i zaključajte ručku kako biste aktivirali ručnu kočnicu, ugasi motor, izvadite ključ i pričekajte da se svi pomični dijelovi zaustave.
- Kad ne upotrebljavate uređaj, spustite glavu za vađenje čepova ili je pričvrstite s pomoću servisnog zasuna.
- Održavajte sve dijelove uređaja u dobrom radnom stanju i svu opremu zategnutu.
- Zamijenite sve istrošene i oštećene naljepnice ili naljepnice koje nedostaju.

Čišćenje uređaja

Interval servisiranja: Prije svake uporabe ili svakodnevno

Važno: Za čišćenje uređaja nemojte upotrebljavati slankastu ili tehnološku vodu.

Važno: Nemojte prati uređaj visokotlačnim peraćem.

1. Parkirajte uređaj na ravnoj površini, potpuno podignite i zaključajte ručku kako biste aktivirali ručnu kočnicu, ugasi motor, izvadite ključ i pričekajte da se svi pomični dijelovi zaustave.
2. Temeljito operite uređaj.
 - Upotrijebite crijevo za vodu bez mlaznice kako biste spriječili prolazak vode kroz brtve i onečišćenje masti ležajeva.
 - Četkom uklonite stvrdnuti materijal s njega.
 - Upotrijebite blagi deterđent za čišćenje poklopca.
3. Nakon čišćenja povremeno nanesite sloj voska za automobile kako biste održali sjaj poklopca.
4. Provjerite je li uređaj oštećen, curi li ulje i jesu li komponente i šiljci istrošeni.
5. Uklonite, očistite i nauljite šiljke. Nanesite tanki sloj ulja na ležajevu glave za vađenje čepova (veze s koljenastim vratilom i amortizerom).

Važno: Ako skladištite uređaj duže od nekoliko dana, učvrstite glavu za vađenje čepova servisnim zasunom.

Točke za vezanje

Točke za vezanje nalaze se na prednjoj i stražnjoj strani uređaja ([Slika 124](#), [Slika 125](#) i [Slika 126](#)).

Napomena: Upotrijebite trake odgovarajućeg razreda koje ispunjavaju uvjete američkog Ministarstva

prometa kako biste zavezali uređaj; pogledajte [Specifikacije \(stranica 26\)](#) za težinu uređaja.

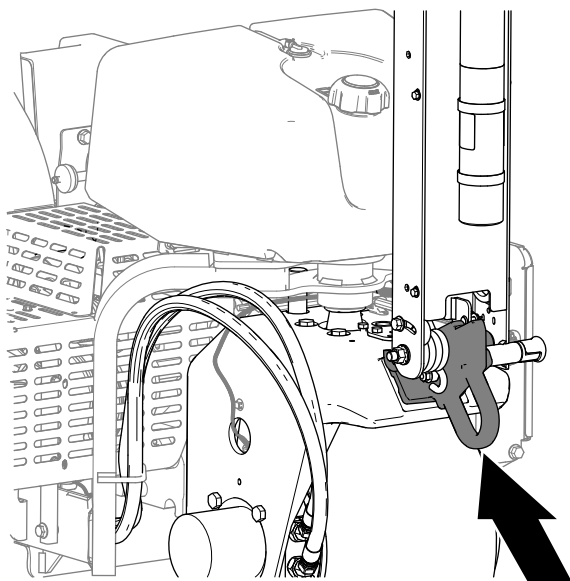

Slika 124
Prednja točka za vezanje

g342220

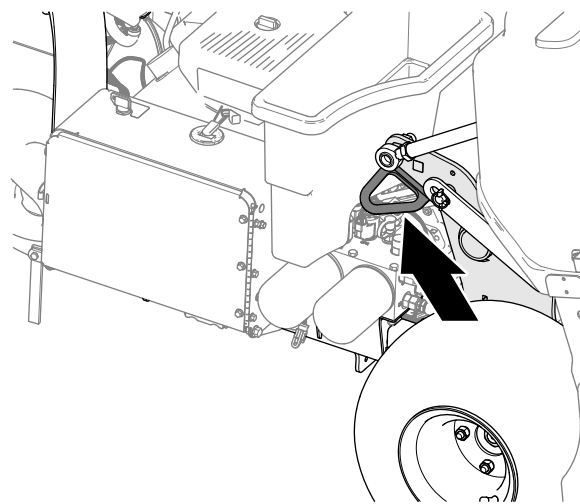

Slika 126
Stražnja lijeva točka za vezanje

g342221

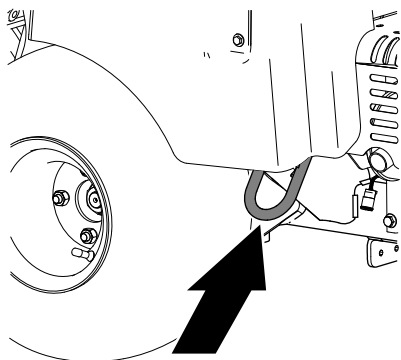

Slika 125
Stražnja desna točka za vezanje

g342222

Tegljenje vozila

⚠ UPOZORENJE

Vožnja uređaja na cesti bez pokazivača smjera kretanja, svjetala, reflektirajućih oznaka ili oznake za spora vozila opasna je i može dovesti do nesreća i tjelesnih ozljeda.

Ne upravljajte uređajem na javnim ulicama ili cestama.

Važno: Za utovar uređaja na prikolicu ili kamion upotrebljavajte pune rampe.

1. Utovarite uređaj na prikolicu ili kamion (poželjno s glavom za vađenje čepova prema naprijed).
2. Potpuno podignite i zaključajte ručku kako biste aktivirali ručnu kočnicu, ugasite motor, izvadite ključ i pričekajte da se svi pomični dijelovi zaustave.
3. Učvrstite glavu za vađenje čepova servisnim zasunom; pogledajte [Podupiranje glave za vađenje čepova servisnim zasunom \(stranica 51\)](#).
4. Zatvorite zaporni ventil za gorivo; pogledajte [Zaporni ventil za gorivo \(stranica 21\)](#).
5. Na svim mjestima za vezanje zavezite uređaj za prikolicu ili kamion kabelima, lancima ili trakama; pogledajte [Točke za vezanje \(stranica 63\)](#).

Preporuke za prikolicu

Težina	745 kg ili 829 kg s 2 opcionalna utega
Širina	Najmanje 130 cm

Preporuke za prikolicu (cont'd.)

Dužina	Najmanje 267 cm
Kut rampe	Najveći kut od 3,5/12 (16°)
Smjer tereta	Glava za vađenje čepova prema naprijed (poželjno)
Kapacitet vuče vozila	Veći od bruto težine prikolice

Održavanje

Napomena: Na internetskoj stranici www.Toro.com možete preuzeti besplatan primjerak električne ili hidrauličke sheme i potražiti svoj uređaj na poveznici Upute na početnoj stranici.

Napomena: Pročitajte Upute za upotrebu motora za detalje o dodatnim postupcima održavanja.

Napomena: Odredite lijevu i desnu stranu uređaja s uobičajenog vozačevog položaja.

Sigurnost pri održavanju

- Parkirajte uređaj na ravnoj površini, potpuno podignite i zaključajte ručku kako biste aktivirali ručnu kočnicu, ugasite motor, izvadite ključ i pričekajte da se svi pomični dijelovi zaustave. Pustite da se vozilo ohladi prije podešavanja, održavanja, čišćenja ili skladištenja.
- Izvršavajte održavanje uređaja isključivo kako je navedeno u ovom priručniku. Ako na uređaju treba izvršiti opširne popravke ili vam je potrebna pomoć, obratite se ovlaštenom distributeru tvrtke Toro.
- Pobrinite se da je uređaj u sigurnom radnom stanju održavanjem zategnutosti matica, svornjaka i vijaka.
- Ako je moguće, ne obavljajte održavanje dok je motor u pogonu. Držite se podalje od pomičnih dijelova.
- Pažljivo otpuštajte pritisak iz komponenti s pohranjenom energijom.
- Svakodnevno provjeravajte montažne vijke šiljaka da biste provjerili jesu li zategnuti u skladu sa specifikacijama.
- Osigurajte da su svi štitnici postavljeni i da je poklopac čvrsto zatvoren nakon održavanja ili podešavanja uređaja.

Preporučeni raspored održavanja

Interval servisa održavanja	Postupak održavanja
Nakon prvih 8 sati	<ul style="list-style-type: none">• Podesite remen pumpe.• Provjerite pritezni moment pričvršćivača glave za vađenje čepova, pričvršćivača ručke za upravljanje i priteznih matica kotača.
Nakon prvih 50 sati	<ul style="list-style-type: none">• Zamijenite motorno ulje i filter.
Prije svake uporabe ili svakodnevno	<ul style="list-style-type: none">• Ispitajte sigurnosni sustav blokiranja.• Kalibrirajte visinu šiljaka iznad tla prije prozračivanja.• Očistite uređaj.• Provjerite razinu motornog ulja.• Uklonite prljavštinu s maske motora. (Čistite je češće u uvjetima rada s puno prljavštine.)• Provjerite hidraulične vodove.• Provjerite razinu hidraulične tekućine.
Svakih 25 sati	<ul style="list-style-type: none">• Očistite pjenasti uložak filtra zraka i provjerite je li papirnati element oštećen.
Svakih 50 sati	<ul style="list-style-type: none">• Provjerite tlak u gumama.
Svakih 100 sati	<ul style="list-style-type: none">• Zamijenite papirnati element filtra zraka.• Zamijenite motorno ulje i filter.• Zamijenite filter goriva.
Svakih 200 sati	<ul style="list-style-type: none">• Provjerite svjeće.• Ako ne upotrebljavate preporučenu hidrauličnu tekućinu ili ako ste ikada napunili spremnik alternativnom tekućinom, zamijenite hidrauličnu tekućinu i filtre.
Svakih 250 sati	<ul style="list-style-type: none">• Provjerite pritezni moment pričvršćivača glave za vađenje čepova, pričvršćivača ručke za upravljanje i priteznih matica kotača.
Svakih 400 sati	<ul style="list-style-type: none">• Ako upotrebljavate preporučenu hidrauličnu tekućinu, zamijenite hidrauličnu tekućinu i filtre.

Interval servisa održavanja	Postupak održavanja
Svakih 500 sati	<ul style="list-style-type: none"> • Pregledajte ležajeve glave za vađenje čepova i prema potrebi ih zamijenite.
Prije skladištenja	<ul style="list-style-type: none"> • Postupke koje je potrebno izvesti prije skladištenja uređaja duže od 30 dana pogledajte u odjeljku Skladištenje.
Godišnje	<ul style="list-style-type: none"> • Provjerite ležajeve glave za vađenje čepova. • Provjerite spojeve kabela akumulatora. • Provjerite spojeve kabela akumulatora. • Provjerite jesu li remeni istrošeni ili oštećeni.

Važno: Pročitajte Upute za upotrebu motora za detalje o dodatnim postupcima održavanja.

Popis za svakodnevno održavanje

Kopirajte ovu stranicu za osobnu upotrebu.

Stavka za održavanje	Za tjedan:						
	Pon.	Uto.	Sri.	Čet.	Pet.	Sub.	Ned.
Provjerite rad sigurnosnog sustava blokiranja.							
Provjerite rad ručne kočnice.							
Provjerite razinu motornog ulja.							
Provjerite razinu goriva.							
Provjerite pročistač zraka.							
Provjerite ima li u motoru prljavštine.							
Provjerite neobične zvukove motora.							
Provjerite neobične zvukove rada.							
Provjerite razinu hidraulične tekućine.							
Provjerite oštećenja na hidrauličnim cijevima.							
Provjerite propuštanje tekućine.							
Provjerite rad instrumenata.							
Provjerite stanje šiljaka.							
Popravite oštećenu boju.							

Važno: Pročitajte Upute za upotrebu motora za detalje o dodatnim postupcima održavanja.

Bilješke o uočenim problemima

Pregled obavio/la:		
Stavka	Datum	Informacije
1		
2		
3		
4		
5		
6		
7		
8		

Postupci prije održavanja

⚠ OPREZ

Ako ostavite ključ u prekidaču za paljenje, netko bi slučajno mogao pokrenuti motor i nanijeti vama ili prolaznicima teške ozljede.

Parkirajte uređaj na ravnoj površini, potpuno podignite i zaključajte ručku kako biste aktivirali ručnu kočnicu, ugasite motor, izvadite ključ i pričekajte da se svi pomični dijelovi zaustave.

Važno: Pričvršćivači na poklopcima uređaja osmišljeni su da ostanu pričvršćeni na poklopce nakon uklanjanja. Nekoliko puta okrenite pričvršćivače na svakom poklopcu tako da je poklopac labav, ali i dalje pričvršćen, a zatim ih ponovno olabavite dok se poklopac ne odvoji. Time se sprječava slučajno micanje držača s vijaka.

Priprema vozila za održavanje

1. Parkirajte vozilo na ravnoj površini.
2. Potpuno podignite i zaključajte ručku kako biste aktivirali ručnu kočnicu; pogledajte [Aktiviranje ručne kočnice \(stranica 40\)](#).
3. Prije napuštanja uređaja ugasite motor, izvadite ključ i pričekajte da se svi pomični dijelovi zaustave; pogledajte [Gašenje motora \(stranica 41\)](#).
4. Pustite da se uređaj ohladi.

Dizanje uređaja

⚠ OPREZ

Ako se uređaj ne podupire pravilno blokovima ili podmetačima za pridržavanje, može se pomaknuti ili pasti i uzrokovati tjelesne ozljede.

- Pri zamjeni priključaka i guma ili izvođenju druge vrste servisa upotrebljavajte ispravne blokove, dizalice i podmetače.
- Parkirajte uređaj na čvrstoj, ravnoj površini kao što je betonski pod.
- Prije nego što podignete uređaj, uklonite sve priključke koji bi mogli ometati sigurno i pravilno podizanje uređaja.
- Uvijek poduprite ili blokirajte kotače. Poduprite podignuti uređaj podmetačima za pridržavanje ili čvrstim drvenim blokovima.

Podizanje prednjeg dijela

1. Pripremite uređaj za održavanje; pogledajte [Priprema vozila za održavanje \(stranica 68\)](#).
2. Poduprite stražnje gume kako biste spriječili pomicanje uređaja.

Važno: Kako biste spriječili oštećenje motora kotača, **nemojte** upotrebljavati motor prednjeg kotača kao točku za podizanje.

3. Postavite podmetač na siguran način ispod poluge nosača prednjeg kotača ([Slika 127](#)).

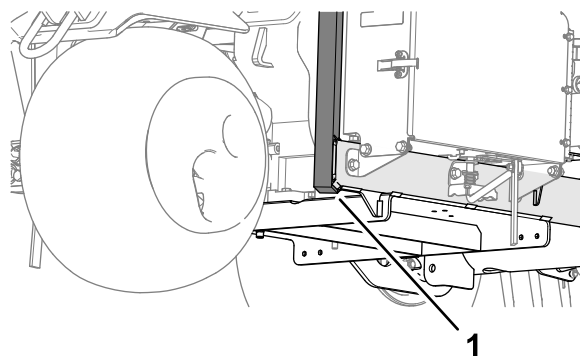

Slika 127

g341101

1. Poluga nosača kotača

4. Podignite prednji dio uređaja s tla.
5. Postavite podmetače za pridržavanje ili čvrste drvene blokove ispod prednjeg dijela okvira kako biste poduprli uređaj.

Podizanje stražnjeg dijela

1. Pripremite uređaj za održavanje; pogledajte [Priprema vozila za održavanje \(stranica 68\)](#).
2. Poduprite prednju gumu kako biste spriječili pomicanje uređaja.

Važno: Kako biste spriječili oštećenje motora kotača, *nemojte* upotrebljavati motor stražnjeg kotača kao točku za podizanje.

3. Postavite podmetač na siguran način ispod ploče okvira unutar stražnjeg kotača ([Slika 128](#)).

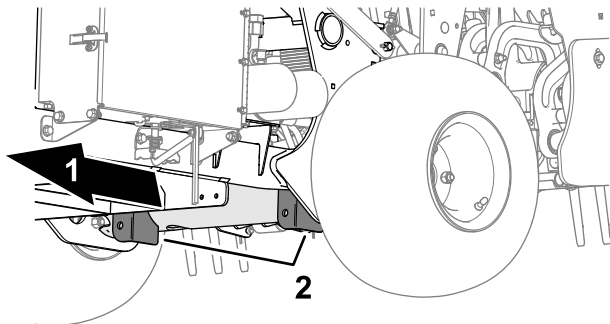

Slika 128

g341102

1. Stražnja strana uređaja
2. Nosači protuutega (poprečna cijev)

Uklanjanje poklopca remena

1. Ako vaš uređaj ima uzicu zasuna na poklopcu remena s oznakom CE, olabavite vijak uzice dok se ne odvoji od zasuna na poklopcu ([Slika 130](#)).

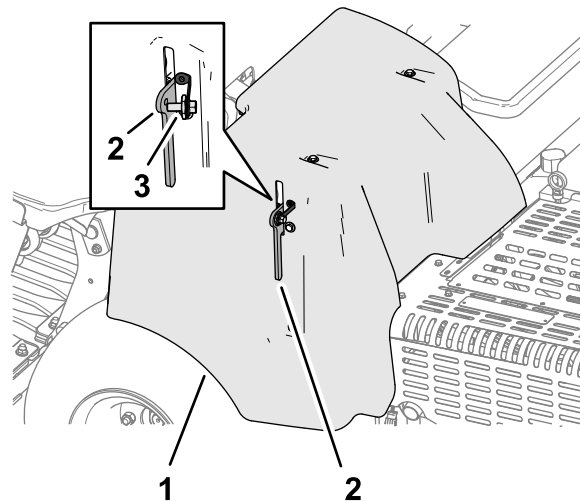

Slika 130

g340155

1. Poklopac remena
2. Zasun
3. Vijak uzice

Napomena: Ako je dostupna, dizalicom podignite stražnji dio uređaja. Upotrijebite otvore na kućištima ležajeva glave za vađenje čepova kao pričvrstne točke za dizalicu ([Slika 129](#)).

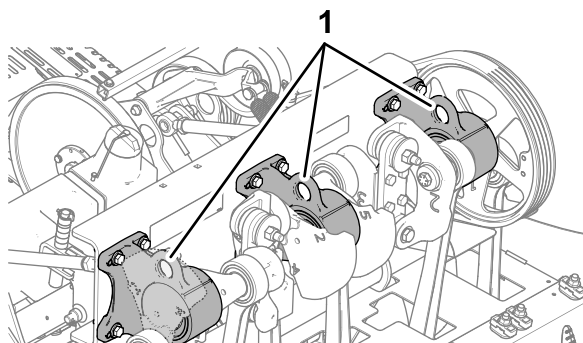

Slika 129

g341103

1. Otvori (kućišta ležajeva glave za vađenje čepova)

4. Podignite stražnji dio uređaja s tla.
5. Postavite podmetače za pridržavanje ili čvrste drvene blokove ispod okvira kako biste poduprli uređaj.

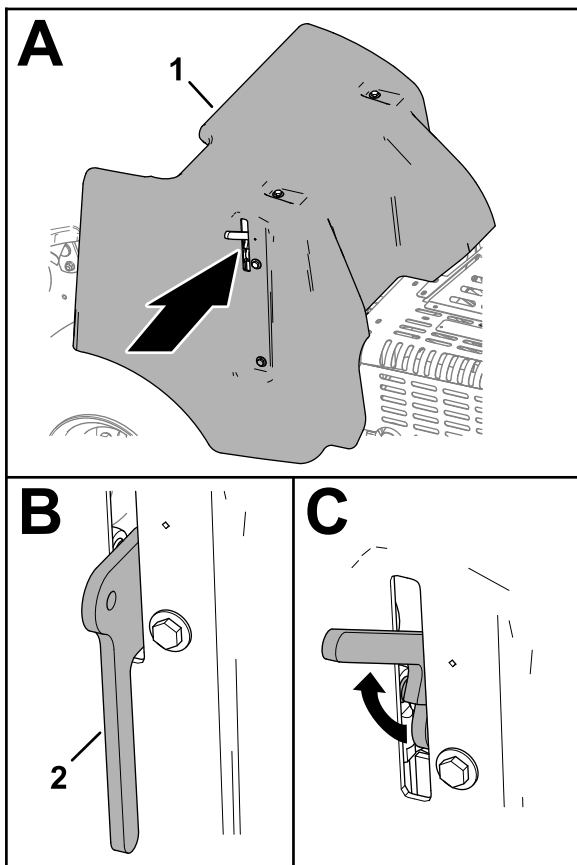

Slika 131

g340158

1. Poklopac remena
2. Zasun

3. Podignite poklopac remena s uređaja (Slika 132).

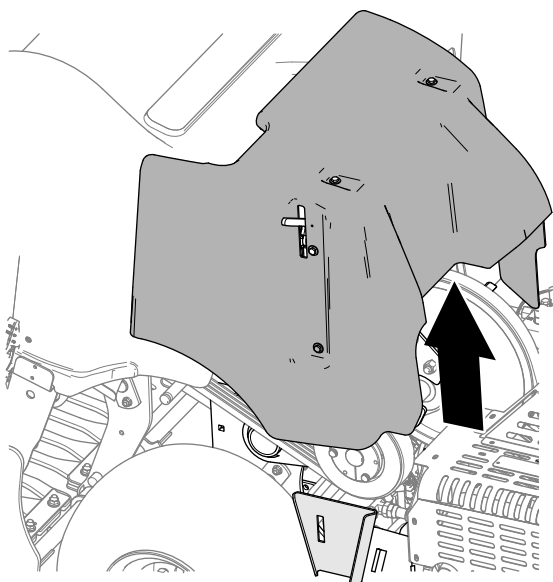

Slika 132

g340154

Postavljanje poklopca remena

1. Poravnajte montažni nosač poklopca remena s potpornim nosačem poklopca na okviru uređaja (Slika 133).

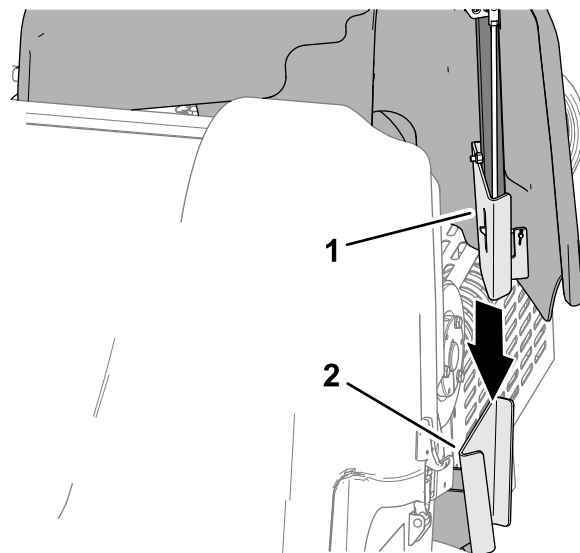

Slika 133

g340148

1. Montažni nosač (poklopac remena)
2. Potporni nosač poklopca (okvir uređaja)

2. Spustite poklopac remena (Slika 134).

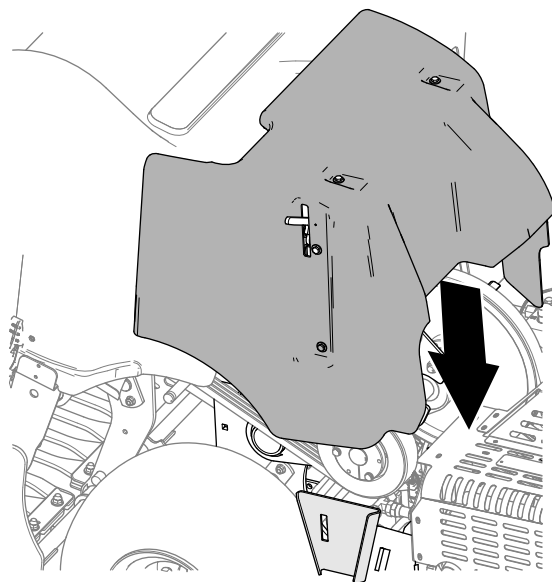

Slika 134

g340174

3. Potpuno spustite ručku zasuna kako biste pričvrstili poklopac (Slika 135).

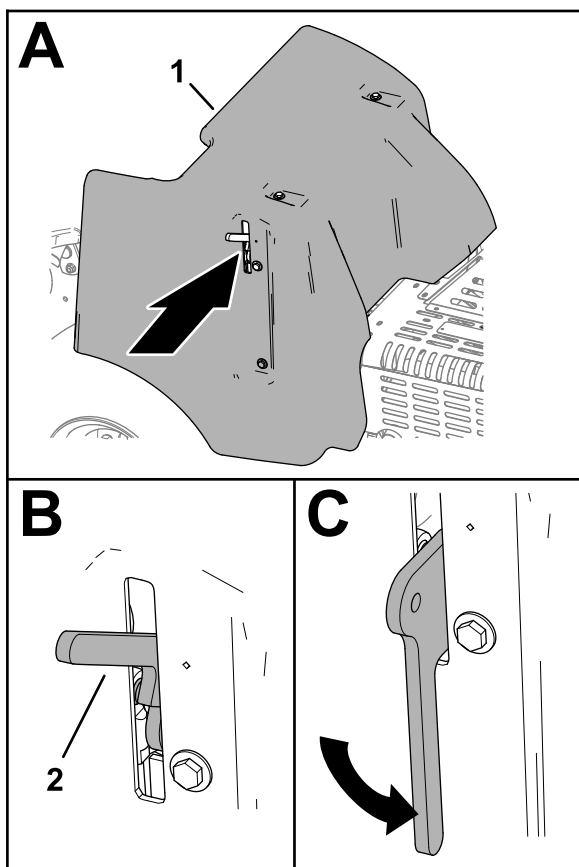

Slika 135

g340173

1. Poklopac remena
2. Ručka zasuna

4. Ako vaš uređaj ima uzicu zasuna na poklopcu remena s oznakom CE, umetnite vijak uzice u rupu na zasunu poklopca i pritegnite ga (Slika 136).

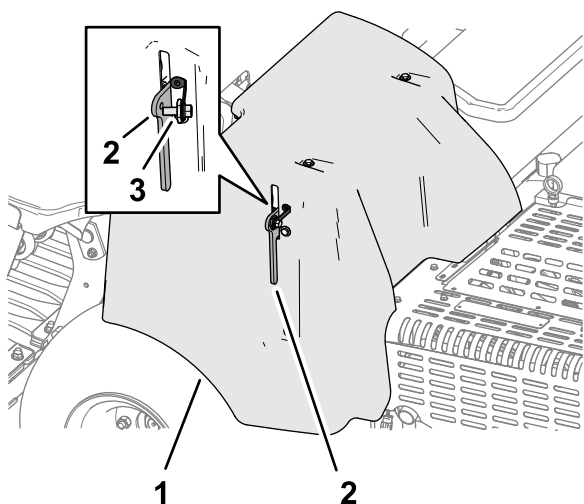

Slika 136

g340155

1. Poklopac remena
2. Zasun
3. Vijak uzice

Uklanjanje poklopca glave za vađenje čepova

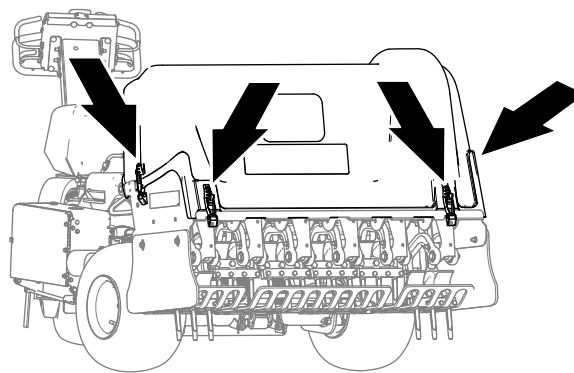

Slika 137

g340151

1. Ako vaš uređaj ima blokade zasuna s oznakom CE, olabavite vijak zaporne ploče i okrenite je tako da ne prekriva utor na bočnoj strani poklopca glave za vađenje čepova (Slika 138).

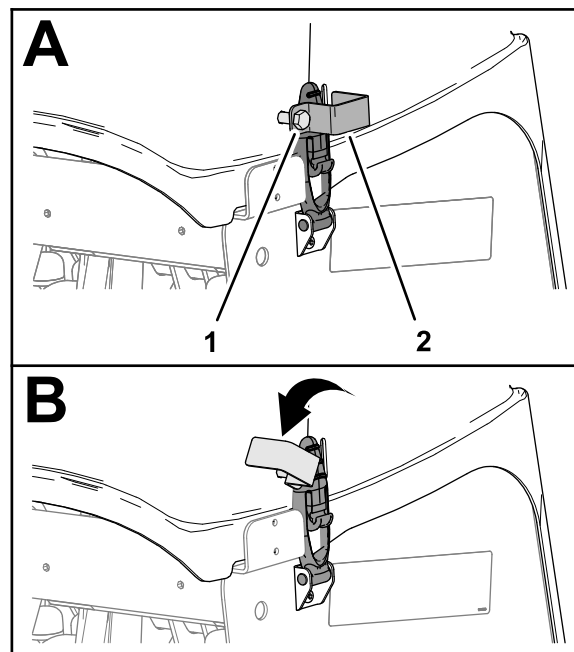

Slika 138

g340150

1. Vijak pločice za zaključavanje
2. Pločica za zaključavanje

2. Okrenite pločicu za zaključavanje tako da ne prekriva zasun (Slika 138).
3. Ponovite 1 i 2 na drugoj strani poklopca.
4. Otvorite 4 zasuna koja pričvršćuju poklopac glave za vađenje čepova (Slika 137 i Slika 139).

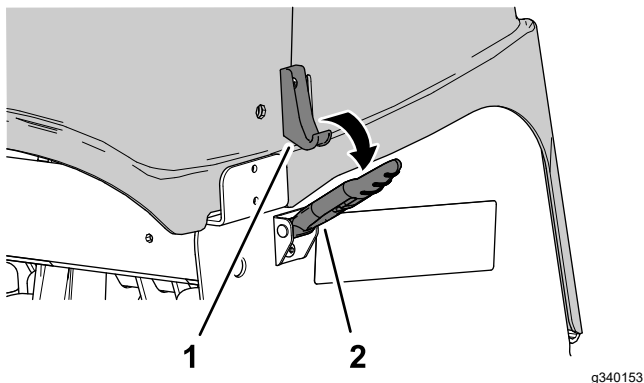

Slika 139

1. Kuka zasuna
2. Zasun

5. Podignite poklopac glave za vađenje čepova s uređaja (Slika 140).

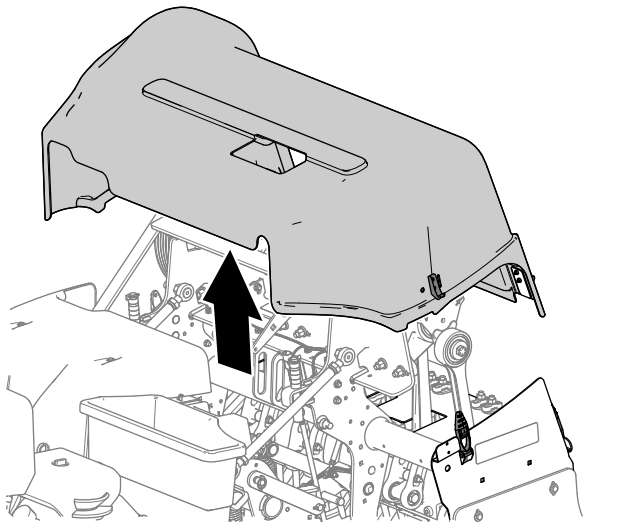

Slika 140

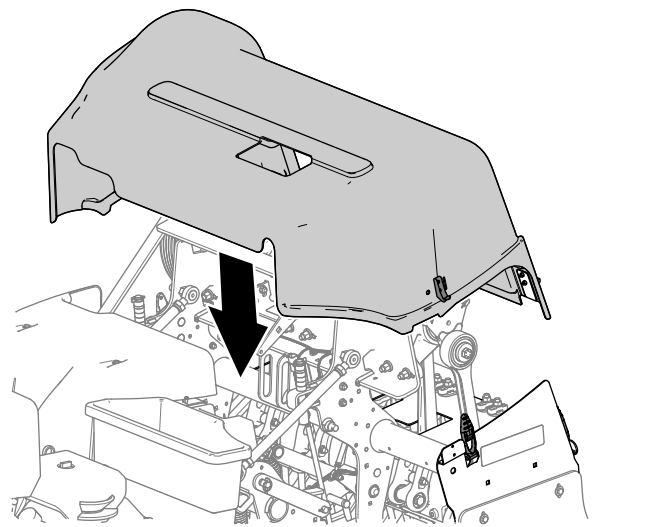

Slika 141

2. Pričvrstite poklopac glave za vađenje čepova s pomoću 4 zasuna (Slika 142).
3. Ako vaš uređaj ima blokade zasuna s oznakom CE, okrenite pločicu za zaključavanje tako da je poravnata s utorom na bočnoj strani poklopca glave za vađenje čepova (Slika 143).

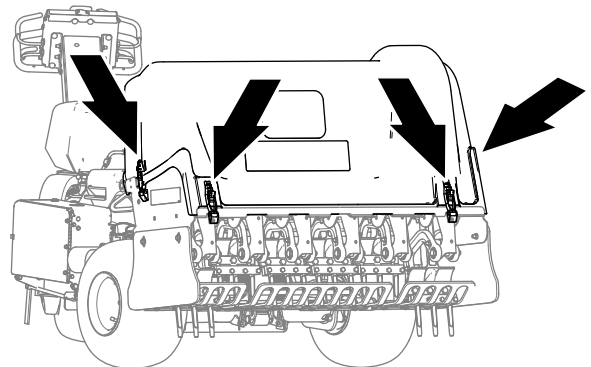

g340151

Postavljanje poklopca glave za vađenje čepova

1. Poravnajte poklopac glave za vađenje čepova s uređajem kako prikazuje Slika 141.

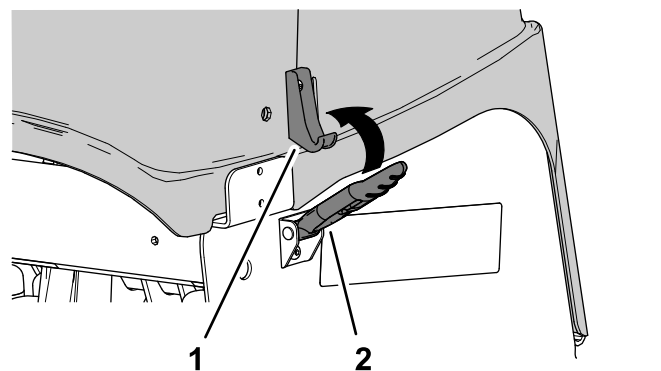

Slika 142

1. Kuka zasuna
2. Zasun

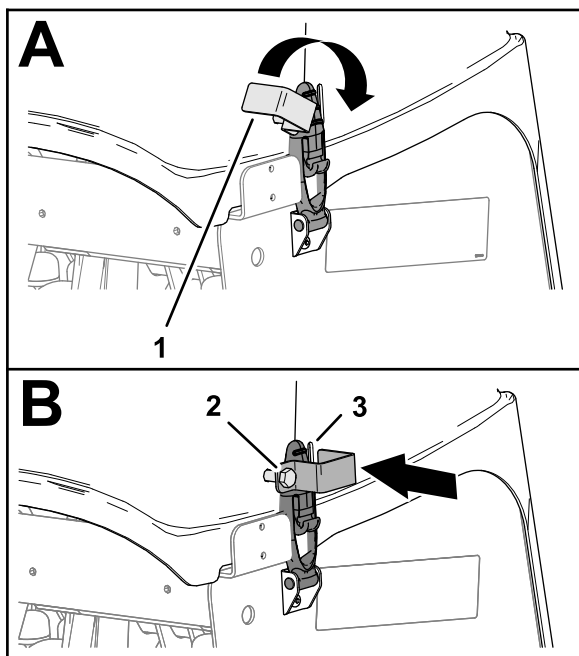

Slika 143

g340157

1. Pločica za zaključavanje
 2. Vijak pločice za zaključavanje
 3. Utor (poklopac glave za vađenje čepova)
-
4. Pritegnite vijak pločice za zaključavanje (Slika 143).
 5. Ponovite korake 3 i 4 na drugoj strani poklopca.

Podmazivanje

Provjera ležajeva glave za vađenje čepova

Interval servisiranja: Godišnje—Provjerite ležajeve glave za vađenje čepova.

Svakih 500 sati—Pregledajte ležajeve glave za vađenje čepova i prema potrebi ih zamijenite.

Uređaj nema mazalice koje se moraju podmazivati.

Važno: Ležajevi se rijetko pokvare zbog nedostataka u materijalu ili izradi. Najčešći su razlozi kvarova vlaga i onečišćenje koji prodiru kroz zaštitne slojeve. Podmazani ležajevi moraju se redovito održavati kako bi se uklonila štetna prljavština s područja ležaja. Početno punjenje posebnom masti i čvrsta integralna brtva osiguravaju da prljavština i vlaga ne ulaze u okretno elemente zabrtvljenih ležajeva.

Zabrtvljene ležajeve nije potrebno podmazivati ili kratkoročno održavati. To smanjuje potrebno rutinsko servisiranje i potencijal oštećenja travnjaka zbog onečišćenja mašću. Ti paketi zabrtvljenih ležajeva omogućavaju dobar rad i dug život uz normalnu upotrebu, ali treba redovito provjeravati stanje ležajeva i integritet brtve kako bi se izbjeglo razdoblje prekida rada. Sezonski provjeravajte ležajeve i zamijenite ih ako su oštećeni ili istrošeni. Ležajevi bi trebali raditi glatko bez negativnih svojstava kao što su velika toplina, buka, labavost ili hrđa.

Zbog uvjeta rada ti paketi ležajeva/brtvi podložni su npr. pijesku, kemikalijama za travnjak, vodi, udarcima itd. Oni se smatraju normalnim potrošnim dijelovima. Ležajevi koji se pokvare zbog uzroka koji nisu materijalni nedostaci ili nedostaci u izradi obično nisu obuhvaćeni jamstvom.

Napomena: Neispravni postupci pranja mogu negativno utjecati na ležajeve. Nemojte prati uređaj dok je još vruć i ne usmjeravajte mlazove velikog obujma i visokog pritiska na ležajeve.

Uobičajeno je da na novom uređaju iz brtvi novih ležajeva izlazi određena količina masti. Ta izbačena mast postaje crna zbog nakupljanja prljavštine, a ne zbog prekomjerne topline. Dobro je obrisati taj višak masti s brtvi nakon prvih 8 sati. Područje oko brtvenog ruba može se uvijek činiti mokrim. To ne šteti životnom vijeku ležaja i održava brtveni rub podmazanim.

Održavanje motora

Sigurnost motora

- Ugasite motor prije provjeravanja ili dodavanja ulja u blok motora.
- Nemojte mijenjati postavke regulatora motora ili opterećivati motor prekomjernom brzinom.

Servisiranje pročištača zraka

Interval servisiranja: Svakih 25 sati—Očistite pjenasti uložak filtra zraka i provjerite je li papirni element oštećen.

Svakih 100 sati—Zamijenite papirni element filtra zraka.

Uklanjanje filtera

1. Pripremite uređaj za održavanje; pogledajte [Priprema vozila za održavanje \(stranica 68\)](#).
2. Očistite područje oko pročištača zraka kako biste spriječili prodiranje nečistoće u motor, što može uzrokovati kvar.
3. Odvrnite kuglastu ručicu i uklonite poklopac pročištača zraka ([Slika 144](#)).

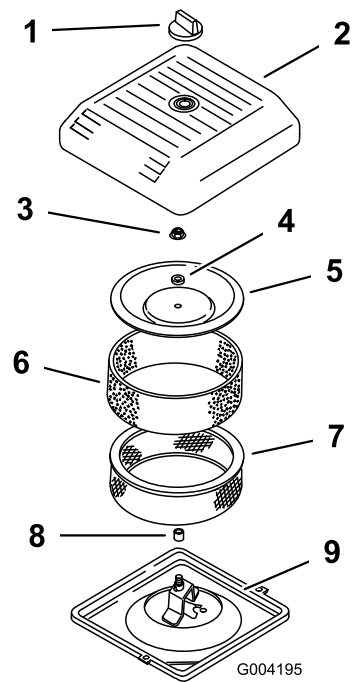

Slika 144

- | | |
|------------------------------|--------------------------|
| 1. Ručica | 6. Pjenasti predfilter |
| 2. Poklopac pročištača zraka | 7. Papirni filter |
| 3. Matica poklopca | 8. Gumena brtva |
| 4. Odstojnik | 9. Baza pročištača zraka |
| 5. Poklopac | |

4. Pažljivo gurnite pjenasti predfilter s papirnatog elementa ([Slika 144](#)).
5. Odvrnite maticu poklopca i uklonite poklopac, odstojnik i papirni filter ([Slika 144](#)).

Čišćenje pjenastog predfiltera

Važno: Zamijenite pjenasti element ako je potrgan ili istrošen.

1. Operite pjenasti predfilter s pomoću tekućeg sapuna i tople vode. Kad je čist, temeljito ga isperite.
2. Osušite predfilter tako da ga stisnete u čistoj krpi (nemojte je cijediti).
3. Stavite od 3 do 6 cl ulja na predfilter ([Slika 145](#)).

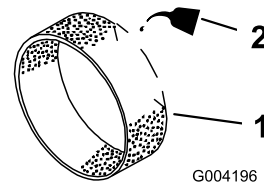

Slika 145

- | | |
|---------------------|---------|
| 1. Pjenasti element | 2. Ulje |
|---------------------|---------|

4. Stisnite predfilter kako biste rasporedili ulje.

5. Provjerite ima li na papirnatom filtru poderotina, naslaga masti i oštećenja gumene brtve (Slika 146).

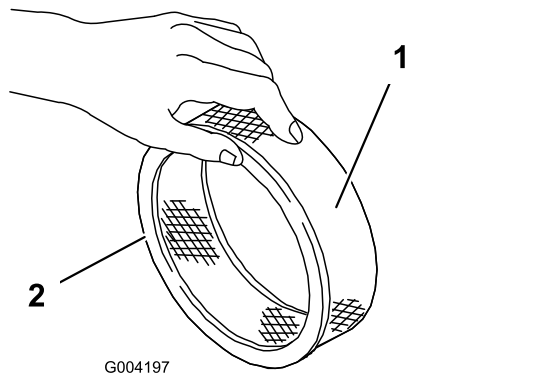

Slika 146

1. Papirni element 2. Gumena brtva

Važno: Nikad nemojte čistiti papirni element. Zamijenite papirni element ako je prljav ili oštećen.

Postavljanje filtara

Važno: Kako biste spriječili oštećenja motora, uvijek radite s postavljenim cjelovitim sklopom pjenastog i papirnato elementa pročistača zraka.

1. Pažljivo gurnite pjenasti predfilter na papirni element (Slika 147).

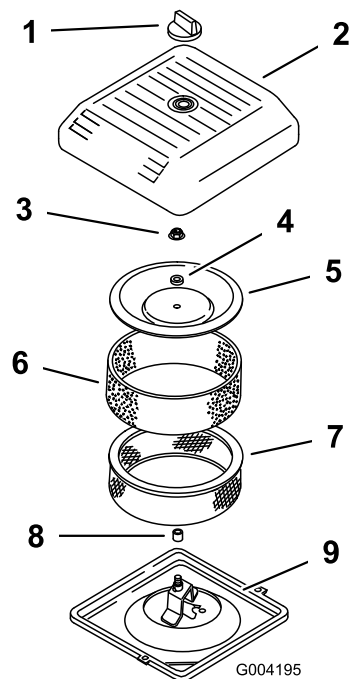

Slika 147

- | | |
|------------------------------|--------------------------|
| 1. Ručica | 6. Pjenasti predfilter |
| 2. Poklopac pročistača zraka | 7. Papirni filter |
| 3. Matica poklopca | 8. Gumena brtva |
| 4. Odstojnik | 9. Baza pročistača zraka |
| 5. Poklopac | |

2. Postavite sklop pročistača zraka na bazu pročistača zraka.
3. Postavite poklopac, odstojnik i maticu poklopca.
4. Pritegnite maticu na 11 Nm.
5. Postavite poklopac pročistača zraka i učvrstite ga ručicom.

Specifikacije motornog ulja

Vrsta ulja: deterdžentno ulje visoke kvalitete specifikacije API SJ ili više

Viskoznost ulja: Pogledajte tablicu u nastavku:

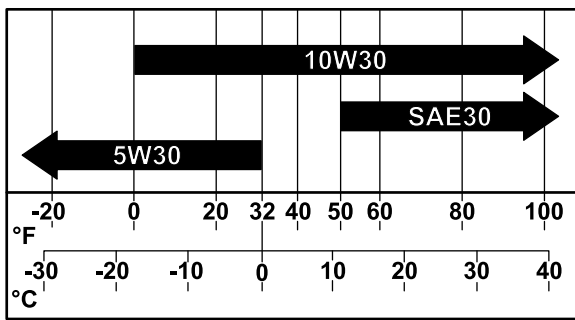

Slika 148

g341978

Provjera razine motornog ulja

Interval servisiranja: Prije svake uporabe ili svakodnevno

Motor se isporučuje s uljem u kućištu, no provjerite razinu ulja prije i nakon prvog pokretanja motora.

Upotrijebite motorno ulje visoke kvalitete kako je opisano u [Specifikacije motornog ulja \(stranica 75\)](#).

Važno: Nemojte prepuniti kućište uljem.

Nemojte pokrenuti motor s razinom motornog ulja ispod najniže oznake.

Napomena: Motorno ulje najbolje je provjeriti kad je motor hladan, prije prvog pokretanja u danu. Ako ste već pokretali motor, prije provjeravanja pustite da se ulje najmanje 10 minuta cijedi natrag u uljno korito.

1. Pripremite uređaj za održavanje; pogledajte [Priprema vozila za održavanje \(stranica 68\)](#).
2. Pričekajte da se motor ohladi.
3. Očistite područje oko poklopca spremnika za ulje i šipke za mjerenje razine ulja ([Slika 149](#)).

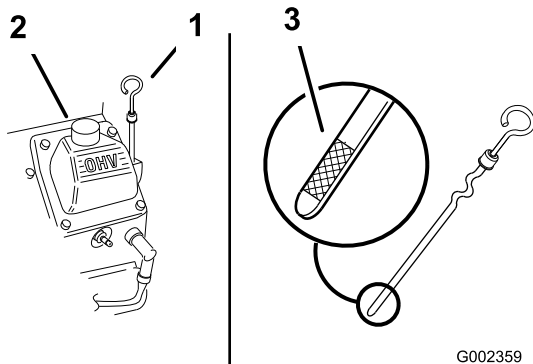

Slika 149

G002359

g002359

1. Šipka za mjerenje razine ulja
2. Poklopac spremnika za ulje (poklopac ventila)
3. Oznaka na šipci za mjerenje razine ulja

4. Izvadite šipku za mjerenje razine ulja, obrišite je i postavite tako da potpuno nasjeda.
5. Izvadite šipku za mjerenje i provjerite razinu ulja. Razina motornog ulja trebala bi biti između oznake napunjenosti „F” i oznake najniže razine „L” na šipki za mjerenje razine ulja.
6. Ako je razina ulja ispod oznake najniže razine „L”, uklonite poklopac spremnika za ulje i dodajte navedeno ulje tako da doseže oznaku napunjenosti „F” na šipki za mjerenje razine ulja.
7. Postavite poklopac spremnika za ulje i šipku za mjerenje razine ulja.

Zamjena motornog ulja i filtra

Ispuštanje motornog ulja

Interval servisiranja: Nakon prvih 50 sati

Svakih 100 sati—Zamijenite motorno ulje i filter.

Kapacitet kućišta motora: otprilike 1,9 l s filtrom.

1. Pokrenite motor i pustite ga da radi 5 minuta. Time se zagrijava ulje, što će olakšati njegovo istjecanje.
2. Parkirajte uređaj tako da je odvodna strana nešto niža od suprotne strane kako biste osigurali da se ulje potpuno iscijedi, ugasite motor, potpuno podignite i zaključajte ručku kako biste aktivirali ručnu kočnicu i izvadite ključ.
3. Stavite posudu za ispuštanje ulja ispod otvora za pražnjenje i izvadite čep ([Slika 150](#)).

Napomena: Pustite da se ulje u potpunosti isprazni.

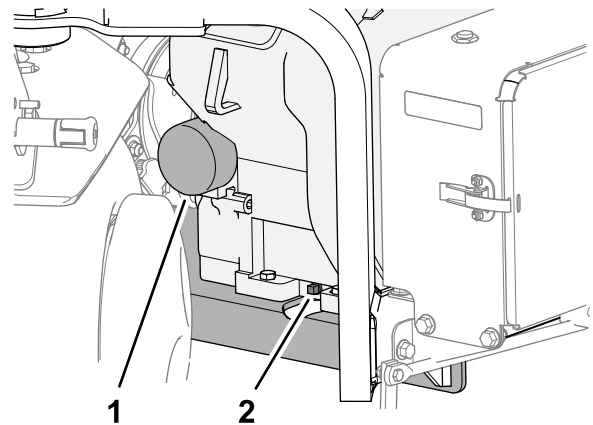

Slika 150

g341500

1. Filter ulja
2. Čep otvora za odvod ulja
4. Navijte čep otvora za odvod ulja u motor i pritegnite ga.

Napomena: Odložite iskorišteno ulje u ovlaštenu reciklažni centar.

Zamjena filtra ulja

1. Postavite plitku posudu za ispuštanje ispod filtra ulja i uklonite filtar (Slika 150).

Napomena: Odložite iskorišteni filtar ulja u ovlaštenu reciklažni centar.

2. Obrišite površinu adaptera filtra.
3. Napunite novi filtar ulja navedenim uljem do donjeg dijela navoja.
4. Pričekajte 2 minute da filtar apsorbira ulje, a zatim izlijte višak ulja.
5. Nanesite tanki sloj novog ulja na brtvu na filtru.
6. Navijte filtar ulja na adapter filtra sve dok brtva ne dođe u dodir s adapterom (Slika 150), a zatim dodatno zategnite filtar za ½ okreta.

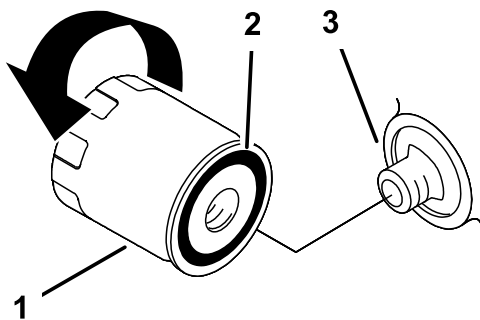

Slika 151

g361505

1. Filtar ulja
2. Brtva
3. Adapter

Dodavanje motornog ulja

1. Očistite područje oko poklopca spremnika za ulje i šipke za mjerenje razine ulja (Slika 152).

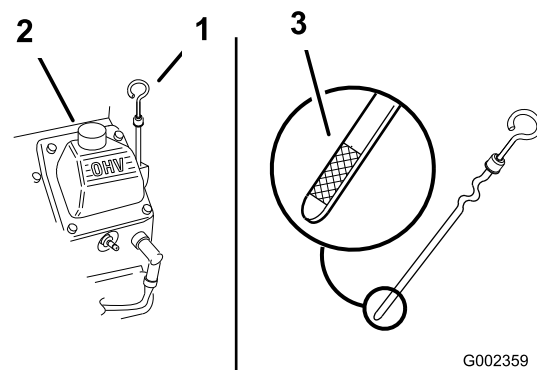

G002359

g002359

Slika 152

1. Šipka za mjerenje razine ulja
2. Poklopac spremnika za ulje (poklopac ventila)
3. Oznaka na šipci za mjerenje razine ulja

2. Skinite čep spremnika za ulje i polako ulijte oko 80 % potrebne količine ulja kroz poklopac ventila.
3. Polako dolijevajte dodatno ulje dok razina ne dosegne oznaku F (Napunjeno) na šipki za mjerenje; pogledajte [Specifikacije motornog ulja \(stranica 75\)](#) i [Provjera razine motornog ulja \(stranica 76\)](#).

Važno: Nemojte prepuniti kućište uljem.

4. Postavite poklopac spremnika za ulje i šipku za mjerenje razine ulja.

Servisiranje svjećica

Interval servisiranja: Svakih 200 sati—Provjerite svjećice.

Uklanjanje svjećica

1. Pripremite uređaj za održavanje; pogledajte [Priprema vozila za održavanje \(stranica 68\)](#).
2. Povucite žice sa svjećica (Slika 153).

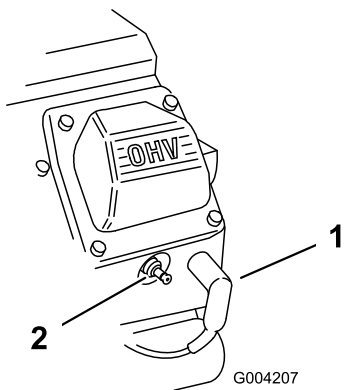

Slika 153

g004207

1. Žica svjeće
2. Svjećica

3. Očistite područje oko svjećica.
4. Nasadnim ključem za svjećice uklonite svjećice i metalne brtve.

Provjera svjećica

Vrsta svjećica: Champion RC12YC ili ekvivalentna

Zračni razmak: 0,75 mm

1. Pogledajte središte obiju svjećica (Slika 154). Ako vidite svijetlosmeđu ili sivu boju na izolatoru, motor ispravno radi. Crni sloj na izolatoru najčešće znači da je pročistač zraka prljav.

Važno: Nikad nemojte čistiti svjećice. Uvijek zamijenite svjećice koje su obložene crnim slojem, koje imaju istrošene elektrode, ako su pokrivene uljem ili ako su napuknute.

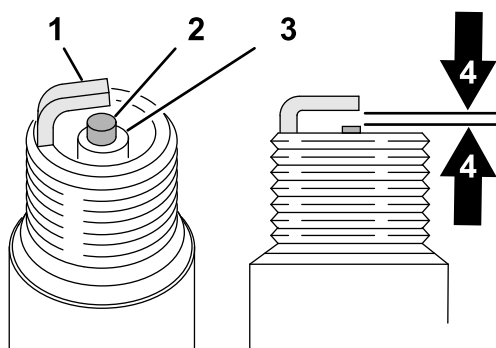

Slika 154

g326888

1. Bočna elektroda
2. Središnja elektroda
3. Izolator
4. Zračni prostor od 0,75 mm (grafički prikaz nije u stvarnom mjerilu)

2. Provjerite razmak između središnje i bočne elektrode.
3. Savijte bočnu elektrodu ako razmak nije ispravan.

Postavljanje svjećica

Prije ugradnje svake svjećice provjerite je li zazor između središnje i bočne elektrode ispravan. Za uklanjanje i postavljanje svjećica upotrebljavajte ključ za svjećicu, a za provjeravanje i prilagodbu zazora alat za podešavanje zazora / mjerni listić. Ako je to potrebno, postavite nove svjećice.

1. Umetnite svjećice u otvore svjećica u motoru.
2. Nasadnim ključem za svjećice i moment-ključem pritegnite svjećice na 27 Nm.
3. Spojite žice svjećica sa svjećicama (Slika 155).

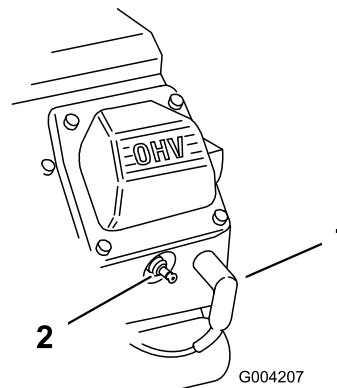

Slika 155

g004207

1. Žica svjećice
2. Svjećica

Čišćenje maske motora

Interval servisiranja: Prije svake uporabe ili svakodnevno (Čistite je češće u uvjetima rada s puno prljavštine.)

Prije svake upotrebe provjerite i očistite masku motora. Uklonite svu nakupljenu travu, blato ili druge ostatke s pregrade usisnika zraka motora.

Održavanje sustava goriva

⚠ OPASNOST

U određenim su uvjetima gorivo i pare goriva iznimno zapaljivi i eksplozivni. Požari ili eksplozije uzrokovani gorivom mogu uzrokovati opekline kod vas i drugih ljudi i oštetiti imovinu.

- Puniti spremnik za gorivo na otvorenom kad je motor ugašen i hladan. Obrišite gorivo ako se proljuje.
- Nemojte do kraja napuniti spremnik za gorivo. Dolijevajte gorivo u spremnik dok razina ne bude 25 mm ispod vrha spremnika, ne otvora za ulijevanje. Taj prazni prostor u spremniku omogućuje da se gorivo proširi.
- Nikad nemojte pušiti dok rukujete gorivom i držite se podalje od otvorenog plamena ili mjesta na kojima bi se pare goriva mogle zapaliti iskom.
- Skladištite gorivo u čistom, sigurnosno odobrenom spremniku i držite čep zatvorenim.

Zamjena filtra goriva

Interval servisiranja: Svakih 100 sati/Godišnje (što je prije)

Važno: Nikad nemojte postavljati prljavi filter nakon što ga uklonite iz cijevi za dovod goriva.

1. Pripremite uređaj za održavanje; pogledajte [Priprema vozila za održavanje \(stranica 68\)](#).
2. Zatvorite zaporni ventil za gorivo ([Slika 156](#)).

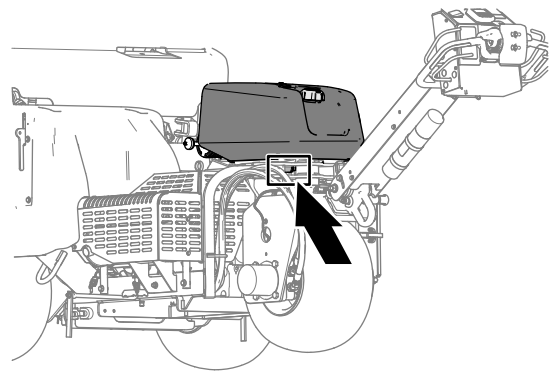

g342218

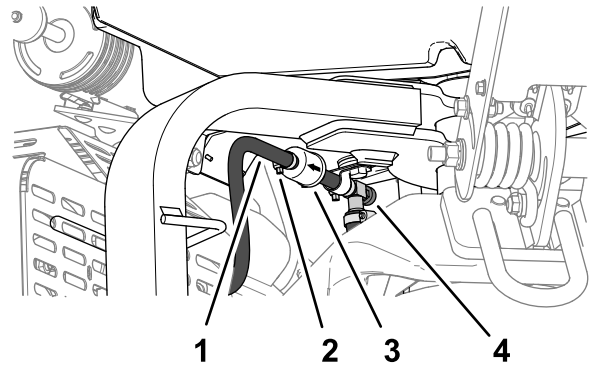

g341497

Slika 156

- | | |
|--------------|-----------------------------|
| 1. Crijervo | 3. Filtar |
| 2. Stezaljka | 4. Zaporni ventil za gorivo |

3. Stisnite krajeve stezaljke za crijevo i povucite ih dalje od filtra.
4. Uklonite filter iz crijeva za gorivo.
5. Poravnajte filter goriva sa strelicom koja pokazuje prema motoru i postavite crijevo za gorivo preko spojnica filtra.
6. Postavite stezaljke za crijevo blizu filtra goriva i pritegnite ih.
7. Obrišite proliveno gorivo.
8. Otvorite zaporni ventil za gorivo.

Ispuštanje goriva iz spremnika

⚠ OPASNOST

U određenim uvjetima gorivo je vrlo zapaljivo i eksplozivno. Požar ili eksplozija uzrokovana gorivom mogu uzrokovati opekline kod vas i drugih ljudi i oštetiti imovinu.

- Ispustite gorivo iz spremnika za gorivo kad je motor hladan. To činite na otvorenom. Obrišite gorivo ako se prolije.
- Nikad nemojte pušiti dok ispuštate gorivo i držite se podalje od otvorenog plamena ili mjesta na kojima bi se pare goriva mogle zapaliti iskrom.

1. Pripremite uređaj za održavanje; pogledajte [Priprema vozila za održavanje \(stranica 68\)](#).
2. Zatvorite zaporni ventil za gorivo ([Slika 157](#)).

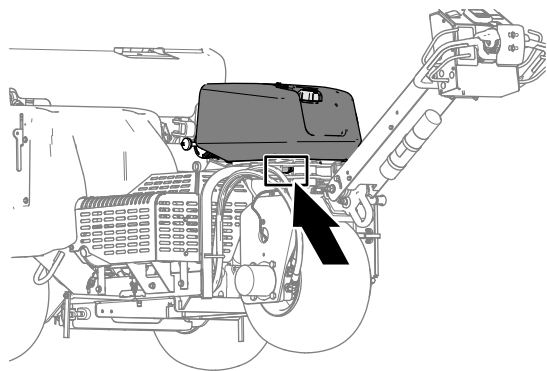

g342218

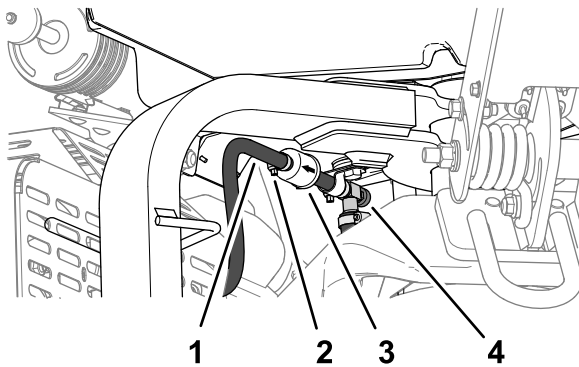

g341497

Slika 157

- | | |
|--------------|-----------------------------|
| 1. Crijevo | 3. Filtar |
| 2. Stezaljka | 4. Zaporni ventil za gorivo |

3. Otpustite stezaljku za crijevo na filtru goriva i povucite je uz crijevo za dovod goriva dalje od filtra goriva.
4. Povucite crijevo za dovod goriva s filtra goriva.

5. Otvorite zaporni ventil za gorivo i pustite da gorivo iscure u kanistar za gorivo ili posudu za pražnjenje.

Napomena: Sad je najbolje vrijeme za postavljanje novog filtra goriva jer je spremnik za gorivo prazan.

6. Postavite crijevo za gorivo preko spojnice filtra.
7. Postavite stezaljku za crijevo blizu filtra goriva i pritegnite stezaljku.

Održavanje električnog sustava

Sigurnost električnog sustava

- Odspojite akumulator prije popravljivanja vozila. Prvo odspojite negativni priključak, a zatim pozitivni. Prvo spojite pozitivni priključak, a zatim negativni.
- Punite akumulator na otvorenom, dobro prozračenom mjestu, daleko od iskri i plamena. Isključite punjač prije spajanja ili odspajanja akumulatora.
- Nosite zaštitnu odjeću i upotrebljavajte izolirane alate.

Održavanje akumulatora

Čišćenje akumulatora

Interval servisiranja: Godišnje—Provjerite spojeve kabela akumulatora.

Održavajte gornju stranu akumulatora čistom.

1. Otključajte i otvorite vratašca odjeljka akumulatora (Slika 158).

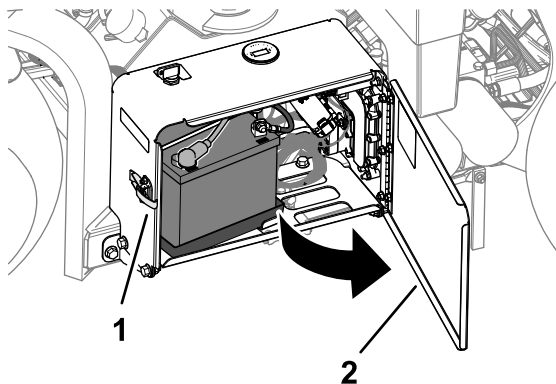

Slika 158

g338268

1. Zasun
2. Vratašca odjeljka akumulatora

2. Čistite gornju stranu akumulatora četkom umočenom u otopinu amonijaka ili sode bikarbone.

Važno: Pri čišćenju ne uklanjajte čepove otvora za punjenje.

3. Temeljito isperite površinu akumulatora i odjeljak akumulatora čistom vodom.
4. Zatvorite i zaključajte vratašca odjeljka akumulatora.

Provjera spojeva akumulatora

Interval servisiranja: Godišnje—Provjerite spojeve kabela akumulatora.

⚠ UPOZORENJE

Priključci akumulatora ili metalni alati mogu uzrokovati kratki spoj s metalnim komponentama uređaja i tako izazvati iskrenje. Iskre mogu uzrokovati eksploziju plinova akumulatora i tako dovesti do tjelesnih ozljeda.

- Pri uklanjanju ili postavljanju akumulatora nemojte dopustiti da priključci akumulatora dođu u dodir s bilo kojim metalnim dijelom vozila.
- Ne dopustite da dođe do kratkog spoja s metalnim alatima između priključaka akumulatora i metalnih dijelova vozila.

⚠ UPOZORENJE

Neispravno usmjeravanje kabela može uzrokovati oštećenja uređaja i kabela uslijed iskrenja. Iskre mogu uzrokovati eksploziju plinova akumulatora i tako dovesti do tjelesnih ozljeda.

- Uvijek *odspojite* negativni (crni) kabel akumulatora prije odspajanja pozitivnog (crvenog) kabela.
- Uvijek *spojite* pozitivni (crveni) kabel akumulatora prije spajanja negativnog (crnog) kabela.

1. Otključajte i otvorite vratašca odjeljka akumulatora (Slika 159).

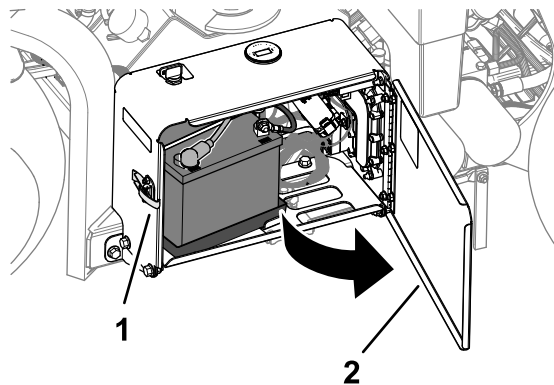

Slika 159

g338268

1. Zasun
2. Vratašca odjeljka akumulatora

2. Provjerite jesu li stezaljke za kabele akumulatora čvrste.
Zategnite olabavljene stezaljke za kabele akumulatora.
3. Provjerite ima li korozije na stezaljkama kabela akumulatora i priključcima akumulatora.
4. Ako na priključcima ima korozije, uklonite negativni kabel akumulatora.
5. Uklonite pozitivni kabel akumulatora.
6. Očistite stezaljke za kabele i priključke akumulatora.
7. Spojite pozitivni kabel akumulatora.
8. Spojite negativni kabel akumulatora.
9. Premažite kableske priključke i kleme mašću za popravak Grafo 112X (Toro, dio br. 505-47).
10. Zatvorite i zaključajte vratašca odjeljka akumulatora.

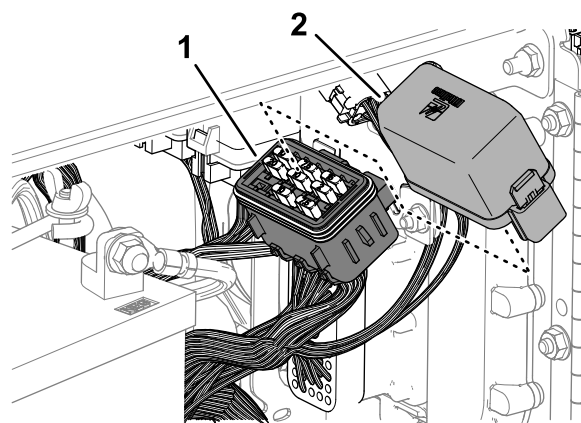

Slika 161

g341421

1. Poklopac
2. Kutija osigurača

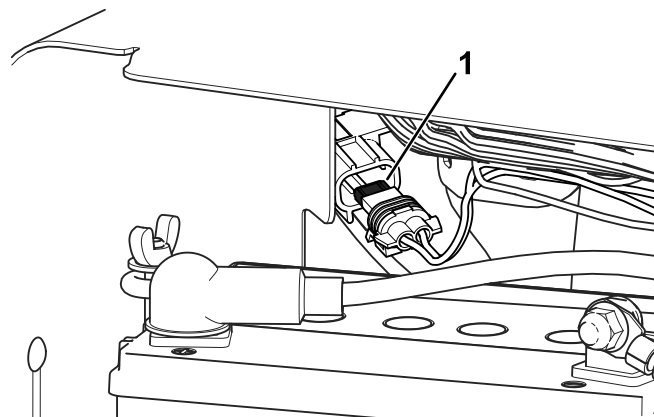

Slika 162

g381163

1. Linjski osigurač ventilatora

Zamjena osigurača

Električni sustav zaštićen je osiguračima. Ako osigurač pregori, provjerite je li došlo do kratkog spoja s uzemljenjem u komponenti i ožičenju.

1. Otključajte i otvorite vratašca odjeljka akumulatora (Slika 160).

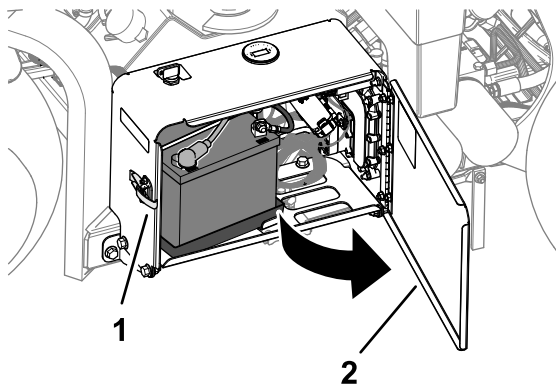

Slika 160

g338268

1. Zasun
2. Vratašca odjeljka akumulatora

2. Uklonite poklopac s kutije osigurača (Slika 161).

Napomena: Linjski osigurač ventilatora nalazi se iza akumulatora (Slika 162).

3. Uklonite pregoreni osigurač.
4. Postavite novi osigurač iste amperaže koja je navedena na naljepnici kutije osigurača.
5. Postavite poklopac na kutiju osigurača (ili na linjski osigurač ventilatora).
6. Zatvorite i zaključajte vratašca odjeljka akumulatora.

Održavanje pogonskog sustava

Provjera tlaka u gumama

Interval servisiranja: Svakih 50 sati/Mjesečno (što je prije)

1. Pripremite uređaj za održavanje; pogledajte [Priprema vozila za održavanje \(stranica 68\)](#).
2. Provjerite tlak zraka da biste osigurali da u svim gumama iznosi 83 kPa. Provjeravajte gume dok su hladne radi što preciznijeg očitavanja tlaka.

Važno: Neujednačen tlak u gumama može dovesti do neravnomjerne dubine čepova.

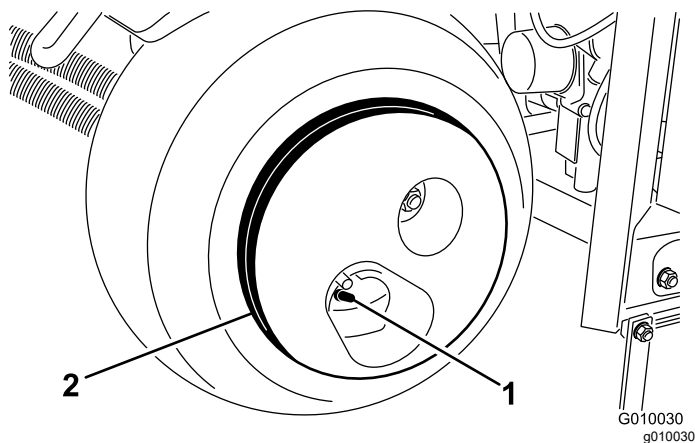

Slika 163

1. Stablo ventila
2. Utteg za kotač

⚠ OPREZ

Utteg za kotač je vrlo težak, 33 kg.

Budite pažljivi kad ga uklanjate sa sklopa gume.

Održavanje remena

Pregledavanje remena

Interval servisiranja: Godišnje

Pogonski remeni uređaja su izdržljivi. Međutim, uobičajena izloženost UV zračenju, ozonu ili slučajna izloženost kemikalijama s vremenom može istrošiti gumu i dovesti do preranog trošenja ili gubitka materijala (npr. odvojeni ili otpali slojevi remena).

1. Uklonite poklopac remena; pogledajte [Uklanjanje poklopca remena \(stranica 69\)](#).
2. Pregledajte ima li na remenima hidraulične pumpe, međuvratila i radilice (Slika 164) znakova oštećenja, istrošenosti, pretjeranih napuklina ili velikih dijelova uglavljene prljavštine.

Napomena: Zamijenite remene po potrebi.

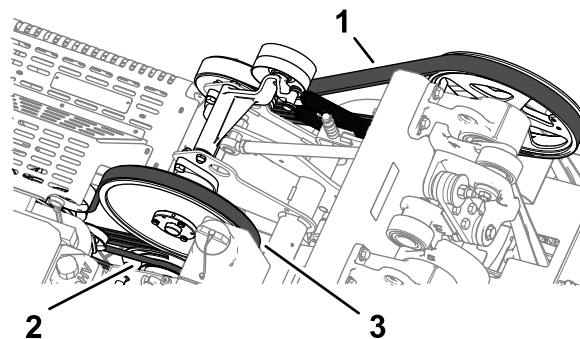

Slika 164

1. Remen radilice
2. Remen hidraulične pumpe
3. Remen međuvratila

3. Postavite poklopac remena; pogledajte [Postavljanje poklopca remena \(stranica 70\)](#).

Podešavanje remena pumpe

Interval servisiranja: Nakon prvih 8 sati

1. Pripremite uređaj za održavanje; pogledajte [Priprema vozila za održavanje \(stranica 68\)](#).
2. Uklonite poklopac remena; pogledajte [Uklanjanje poklopca remena \(stranica 69\)](#).
3. Otpustite prirubni glavati vijak i prirubnu maticu koji pričvršćuju slobodnu remenicu na remen hidraulične pumpe sve dok se vijak ne može pomicati u utoru potpornja remenice (Slika 165).

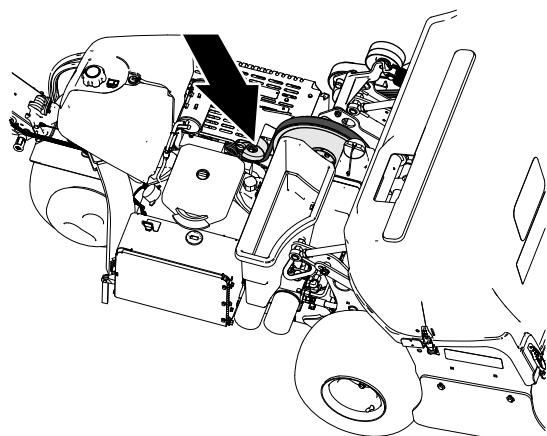

g341467

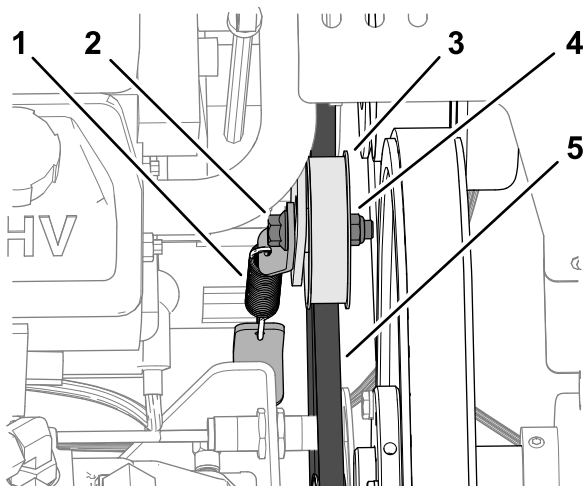

g341468

Slika 165

- | | |
|---------------------------|----------------------------|
| 1. Zatezna opruga | 4. Prirubna matica |
| 2. Prirubni glavati vijak | 5. Remen hidraulične pumpe |
| 3. Slobodna remenica | |

4. Dodirnite vrh slobodne remenice i dopustite da zatezna opruga podese napetost remena.

Važno: Nemojte primijeniti veću napetost remena nego što primjenjuje zatezna opruga jer to može oštetiti komponente.

5. Pritegnite prirubni glavati vijak i prirubnu maticu na 37 do 45 Nm.
6. Postavite poklopac remena; pogledajte [Postavljanje poklopca remena \(stranica 70\)](#).

Održavanje hidrauličkog sustava

Sigurnost hidrauličkog sustava

- Odmah potražite liječničku pomoć ako tekućina uđe pod kožu. Tekućinu pod kožom mora unutar nekoliko sati kirurški ukloniti liječnik.
- Prije vršenja pritiska na hidraulički sustav provjerite jesu li sva crijeva za hidrauličnu tekućinu u dobrom stanju i jesu li sve hidrauličke veze i spojnice zategnute.
- Držite ruke i tijelo podalje od rupica ili ubrizgača koji izbacuju hidrauličnu tekućinu pod visokim pritiskom.
- Nađite mjesta propuštanja hidraulične tekućine pomoću kartona ili papira.
- Prije obavljanja radova na hidrauličkom sustavu sigurno otpustite sav pritisak u hidrauličkom sustavu.

Otpuštanje hidrauličnog pritiska

1. Poduprite glavu za vađenje čepova servisnim zasunom; pogledajte [Podupiranje glave za vađenje čepova servisnim zasunom \(stranica 51\)](#).
2. Ugasite motor.
3. Pomaknite prekidač za paljenje u položaj RUN (Rad).
4. U sustavu InfoCenter pronađite MAIN MENU (Glavni izbornik).
5. Pritisćite gumb za kretanje prema dolje dok nije odabrana opcija SERVICE (Upotreba), a zatim pritisnite gumb za odabir ([Slika 166](#)).

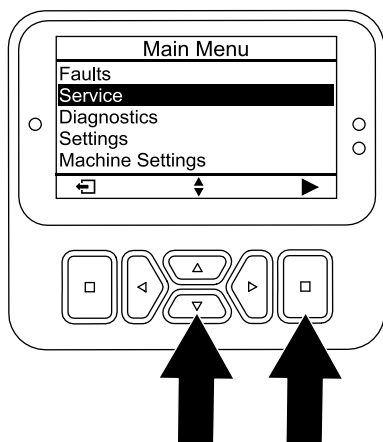

Slika 166

g510196

elemenata, savijenih crijeva, labavih montažnih nosača, trošenja, oštećenja zbog vremenskih prilika ili kemijskih oštećenja. Zamijenite istrošene ili oštećene hidraulične vodove prije upravljanja uređajem.

Napomena: Redovito čistite područje oko hidrauličkog sustava od nakupljene prljavštine.

Napomena: Glava za vađenje čepova spušta se dok nije potpuno poduprta servisnim zasunom.

6. Pritišćite gumb za kretanje prema dolje dok nije odabrana opcija SERVICE LOWER (Servisno spuštanje), a zatim pritisnite gumb za odabir (Slika 167).

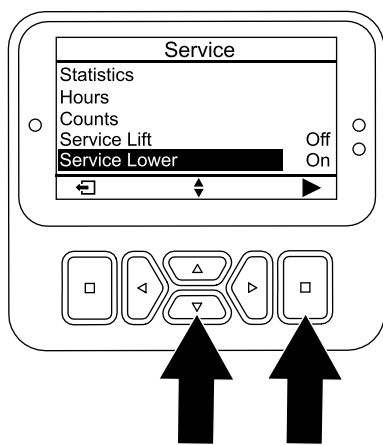

Slika 167

g510208

7. Pomaknite ključ u položaj STOP (Zaustavljanje).

Napomena: Pokrenite motor i pustite ga da radi kako bi se glava za vađenje čepova hidraulički podigla i kako biste mogli zaključati servisni zasun; pogledajte [Zaključavanje servisnog zasuna \(stranica 52\)](#).

Provjera hidrauličnih vodova

Interval servisiranja: Prije svake uporabe ili svakodnevno

Prije svake upotrebe provjerite ima li na hidrauličnim cijevima i crijevima curenja, labavih pričvrstih

Specifikacije hidraulične tekućine

Spremnik se u tvornici puni visokokvalitetnom hidrauličnom tekućinom. Provjerite razinu hidraulične tekućine prije prvog pokretanja motora i svakodnevno nakon toga; pogledajte [Provjera razine motornog ulja \(stranica 76\)](#).

Preporučena hidraulična tekućina: Hidraulična tekućina produljenog vijeka trajanja Toro PX; dostupna u kantama od 19 l i bačvama od 208 l.

Napomena: Na uređaju koji upotrebljava preporučenu zamjensku tekućinu ne treba toliko često mijenjati tekućinu i filter.

Zamjenske hidraulične tekućine: Ako hidraulična tekućina produljenog vijeka trajanja Toro PX nije dostupna, možete upotrijebiti drugu konvencionalnu hidrauličnu tekućinu na bazi nafte čije su specifikacije unutar navedenog raspona za sva sljedeća materijalna svojstva i koja zadovoljava industrijske standarde. Nemojte upotrebljavati sintetičku tekućinu. Nađite zadovoljavajući proizvod u dogovoru sa svojim distributerom maziva.

Napomena: Toro ne preuzima odgovornost za štetu uzrokovanu upotrebom neprikladnih zamjenskih tekućina, stoga upotrebljavajte samo proizvode uglednih proizvođača koji će stajati iza svojih preporuka.

Hidraulična tekućina protiv trošenja s visokim indeksom viskoznosti i niskim stištem, ISO VG 46

Materijalna svojstva:

Viskoznost, ASTM D445	cSt na 40 °C 44 do 48
Indeks viskoznosti, ASTM D2270	140 ili više
Stište, ASTM D97	-37 °C do -45 °C
Industrijske specifikacije:	Eaton Vickers 694 (I-286-S, M-2950-S/35VQ25 ili M-2952-S)

Napomena: Većina hidrauličnih tekućina je gotovo bezbojna, što otežava uočavanje curenja. Dostupno je crveno bojilo za hidrauličnu tekućinu u bočicama od 20 ml. Jedna bočica dovoljna je za količinu od 15 do 22 l hidraulične tekućine. Naručite dio br. 44-2500 od svojeg ovlaštenog distributera tvrtke Toro.

Važno: Sintetička biorazgradiva hidraulična tekućina Toro Premium jedina je sintetička biorazgradiva tekućina koju je odobrila tvrtka Toro. Ta je tekućina kompatibilna s elastomerima koji se upotrebljavaju u hidrauličkim sustavima tvrtke Toro i primjerena je za širok raspon temperatura. Kompatibilna je i s konvencionalnim

mineralnim uljima, ali kako bi biorazgradivost i učinkovitost bile na najvišoj mogućoj razini, trebalo bi temeljito isprati konvencionalnu tekućinu iz hidrauličkog sustava. Ulje je dostupno u kantama od 19 l ili bačvama od 208 l kod vašeg ovlaštenog distributera tvrtke Toro.

Provjeravanje razine hidraulične tekućine

Interval servisiranja: Prije svake uporabe ili svakodnevno

Važno: Dok je glava za vađenje čepova u podignutom položaju, provjerite razinu hidrauličke tekućine prije prvog pokretanja motora i svakodnevno nakon toga.

Spremnik hidraulične tekućine u tvornici se puni visokokvalitetnom hidrauličnom tekućinom.

1. Pripremite uređaj za održavanje; pogledajte [Priprema vozila za održavanje \(stranica 68\)](#).
2. Uklonite poklopac remena; pogledajte [Uklanjanje poklopca remena \(stranica 69\)](#).
3. Očistite područje oko otvora za ulijevanje i čepa hidrauličnog spremnika ([Slika 168](#)). Maknite čep s otvora za ulijevanje.

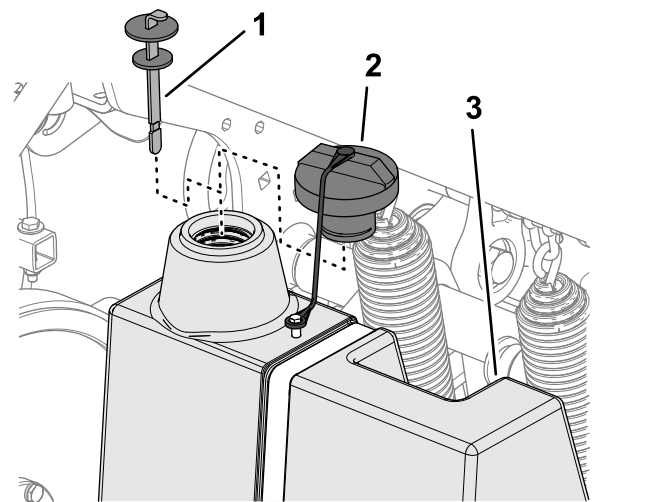

Slika 168

1. Šipka za mjerenje razine tekućine
2. Čep
3. Hidraulični spremnik

4. Uklonite šipku za mjerenje razine tekućine iz otvora za ulijevanje i obrišite je čistom krpom. Umetnite šipku u otvor za ulijevanje; zatim je uklonite i provjerite razinu tekućine. Razina tekućine trebala bi biti do oznake na šipki za mjerenje ([Slika 169](#)).

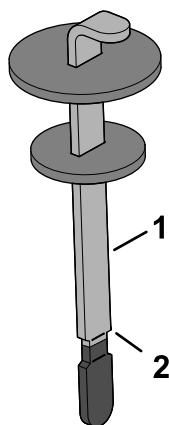

Slika 169

g340188

1. Šipka za mjerenje razine ulja
2. Oznaka Full (Napunjeno)

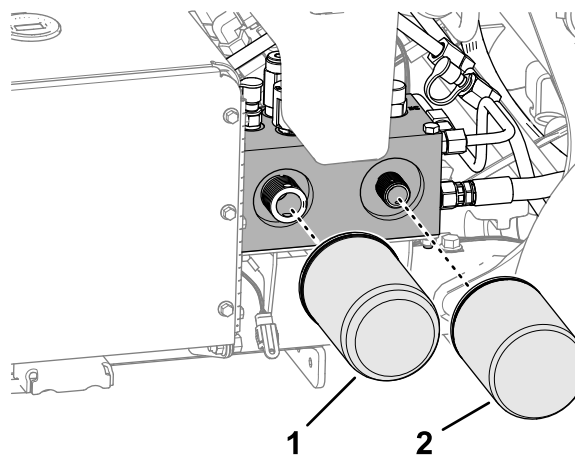

Slika 170

g340149

1. Hidraulični filter punjenja
2. Povratni hidraulični filter

5. Ako je razina niska, dodajte predviđenu hidrauličnu tekućinu kako biste podigli razinu do oznake napunjenosti.
6. Postavite šipku za mjerenje i čep na otvor za ulijevanje.
7. Postavite poklopac remena; pogledajte [Postavljanje poklopcu remena \(stranica 70\)](#).

Zamjena hidraulične tekućine i filtera

Interval servisiranja: Svakih 400 sati

Svakih 200 sati

Kapacitet spremnika hidraulične tekućine: otprilike 6,6 l

Važno: Filtre nemojte zamijeniti automobilskim filterima za ulje jer može doći do ozbiljnih oštećenja hidrauličkog sustava.

Napomena: Pri zamjeni povratnog filtra prazni se cijeli spremnik tekućine.

1. Pripremite uređaj za održavanje; pogledajte [Priprema vozila za održavanje \(stranica 68\)](#).
2. Postavite posudu za pražnjenje ispod filtera, izvadite stare filtre i očistite površinu brtve adaptera filtera ([Slika 170](#)).

3. Nanesite tanak sloj čiste hidraulične tekućine na brtvu novih filtera.
4. Postavite hidraulične filtre na adaptere filtera. Okrećite svaki filter u smjeru kazaljke na satu sve dok brtva ne dotakne adapter filtra, a zatim pritegnite svaki filter dodatnih ½ okreta.
5. Dodajte predviđenu hidrauličnu tekućinu tako da razina tekućine dođe do oznake Full (Napunjeno) na šipki za mjerenje, pogledajte [Specifikacije hidraulične tekućine \(stranica 86\)](#) i [Provjeravanje razine hidraulične tekućine \(stranica 86\)](#).
6. Pokrenite motor i pustite ga da radi 2 minute da se izbací zrak iz sustava. Ugasite motor, izvadite ključ i provjerite je li došlo curenja hidraulične tekućine.
7. Provjerite razinu hidraulične tekućine. Po potrebi dodajte predviđenu hidrauličnu tekućinu tako da razina tekućine dođe do oznake FULL (Napunjeno) na šipki za mjerenje.

Napomena: Nemojte prepuniti spremnik hidraulične tekućine.

8. Postavite poklopac remena; pogledajte [Postavljanje poklopcu remena \(stranica 70\)](#).

Održavanje prozračivača

Provjeravanje priteznog momenta

Interval servisiranja: Nakon prvih 8 sati

Svakih 250 sati

1. Pripremite uređaj za održavanje; pogledajte [Priprema vozila za održavanje \(stranica 68\)](#).
2. Uklonite poklopac glave za vađenje čepova; pogledajte [Uklanjanje poklopca glave za vađenje čepova \(stranica 71\)](#).
3. Provjerite pričvršćivače glave za vađenje čepova, pričvršćivače ručke za upravljanje i pritezne matice kotača kako biste osigurali da se održava pravilni pritezni moment. Zahtjevi u pogledu priteznog momenta pričvršćivača navedeni su na naljepnici koja se nalazi na žlijebu potpornja glave za vađenje čepova ([Slika 171](#)).

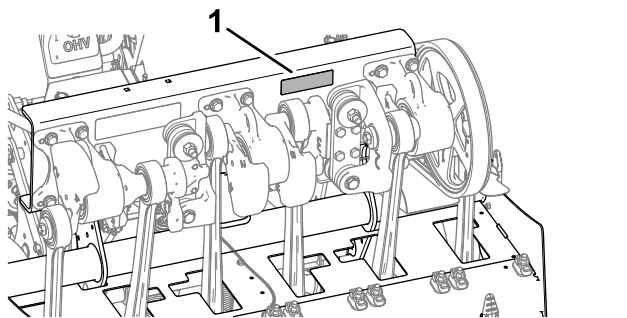

Slika 171

1. Naljepnica sa zahtjevima u pogledu priteznog momenta

4. Postavite poklopac glave za vađenje čepova; pogledajte [Postavljanje poklopca glave za vađenje čepova \(stranica 72\)](#).

Podešavanje bočnih štitnika

1. Pripremite uređaj za održavanje; pogledajte [Priprema vozila za održavanje \(stranica 68\)](#).
2. Otpustite glavate vijke i prirubne matice koji pričvršćuju bočni štitnik na okvir glave za vađenje čepova ([Slika 172](#)).

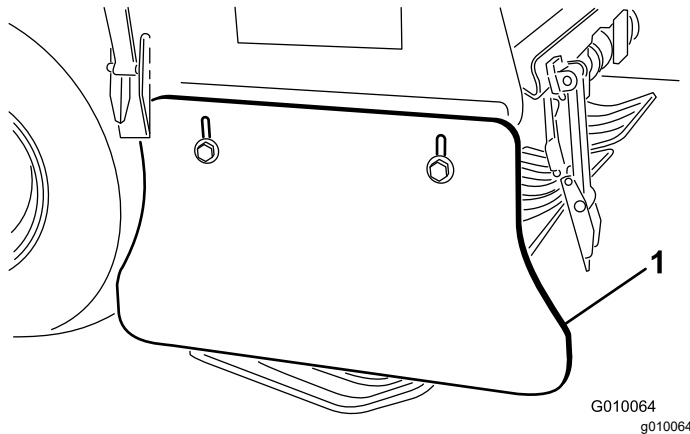

Slika 172

1. Bočni štitnik

3. Pomičite štitnik gore ili dolje dok ne nastane razmak od 25 do 38 mm između štitnika i tla.
4. Pritegnite glavate vijke i prirubne matice.
5. Ponovite korake od 2 do 4 na drugoj strani uređaja.

Zamjena štitnika travnjaka

Zamijenite štitnike za travnjak ako su slomljeni ili ako su se istrošili na debljinu manju od 6 mm. Slomljeni štitnici za travnjak mogu zahvatiti i potrgati travnjak i na taj ga način oštetiti.

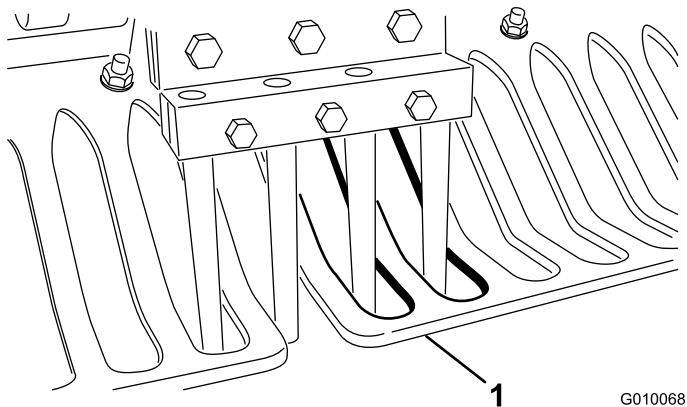

Slika 173

1. Štitnik za travnjak

Kutovi aktivacije glave za vađenje čepova

Oznake kutova aktivacije glave za vađenje čepova lako se identificiraju s pomoću lijevanih oznaka na 3 kućišta ležajeva.

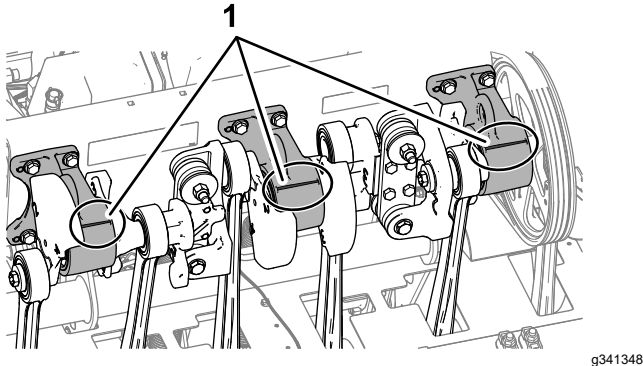

Slika 174

1. Oznake kutova aktivacije

Skladištenje

Sigurnost skladištenja

- Prije nego što napustite položaj rukovatelja, učinite sljedeće:
 - Parkirajte uređaj na ravnoj površini.
 - Potpuno podignite i zaključajte ručku kako biste aktivirali ručnu kočnicu.
 - Ugasite motor i izvadite ključ (ako postoji).
 - Pričekajte da se svi pomični dijelovi zaustave.
 - Pustite da se uređaj ohladi prije podešavanja, održavanja, čišćenja ili skladištenja.
- Nemojte skladištiti vozilo ili spremnik za gorivo u blizini otvorenog plamena, iskri ili žižaka poput onih na boilerima ili drugim uređajima.

Skladištenje vozilakraće od 30 dana

⚠ UPOZORENJE

Punjenje akumulatora stvara plinove koji mogu eksplodirati.

Nikad nemojte pušiti u blizini akumulatora, a iskre i plamen držite podalje od njega.

1. Pripremite uređaj za održavanje; pogledajte [Priprema vozila za održavanje \(stranica 68\)](#).
2. Odspojite žicu svjeće.
3. Uklonite travu, zemlju i nečistoću s vanjskih dijelova čitavog uređaja, osobito s motora i hidrauličkog sustava. Očistite zemlju i otpatke s vanjske strane rashladnih rebara glave cilindra motora i kućišta ventilatora.
4. Servisirajte pročistač zraka; pogledajte [Servisiranje pročistača zraka \(stranica 74\)](#).
5. Zamijenite motorno ulje; pogledajte [Zamjena motornog ulja i filtra \(stranica 76\)](#).
6. Zamijenite hidraulične filtre i tekućinu, pogledajte [Zamjena hidraulične tekućine i filtera \(stranica 87\)](#).
7. Provjerite tlak u gumama; pogledajte [Provjera tlaka u gumama \(stranica 83\)](#).
8. Provjerite stanje šiljaka.

Sezonsko skladištenje uređaja

Ako skladištite uređaj na kraju sezone, poduzmite sve korake iz odjeljka [Skladištenje vozilakraće od 30 dana \(stranica 89\)](#) i sljedeće:

- Priprema šasije (stranica 90)
- Skladištenje vozilakraće od 30 dana (stranica 89)
- Priprema akumulatora (stranica 90)

Priprema šasije

1. Provjerite i zategnite sve svornjake, vijke i matice. Popravite ili zamijenite sve oštećene ili istrošene dijelove.
2. Operite i osušite cijeli uređaj. Izvadite šiljke te ih očistite i nauljite. Nanesite tanki sloj ulja na ležajevne glave za vađenje čepova (veze s koljenastim vratilom i amortizerom).

Važno: Možete prati uređaj s pomoću blagog deterdženta i vode. Nemojte prati uređaj uređajem za visokotlačno pranje. Nemojte koristiti prekomjerne količine vode, osobito u blizini upravljačke ploče, hidrauličnih pumpi i motora.

Napomena: Pokrenite uređaj s motorom koji radi u praznom hodu 2 do 5 minuta nakon pranja.

3. Obojite sve izgrebane ili gole metalne površine. Boju možete kupiti kod ovlaštenog distributera tvrtke Toro.
4. Postavite servisni zasun ako će uređaj biti pohranjen duže od nekoliko dana.
5. Čuvajte uređaj u čistoj, suhoj garaži ili skladišnom prostoru. Uklonite ključ iz prekidača za paljenje i držite ga izvan doseg djece i drugih neovlaštenih korisnika.
6. Pokrijte vozilo kako biste ga zaštitili i održali čistim.

Priprema motora i sustava goriva

1. Dodajte stabilizator/konzervans na bazi nafte gorivu u spremniku. Slijedite upute za miješanje proizvođača stabilizatora. **Nemojte koristiti stabilizator na bazi alkohola (etanol ili metanol).**

Napomena: Stabilizator/konzervans goriva najučinkovitiji je ako je pomiješan sa svježim gorivom i ako se uvijek koristi.

Važno: Ne skladištite gorivo koje sadrži stabilizator/konzervans dulje od vremena

koje preporučuje proizvođač stabilizatora goriva.

2. Pokrenite motor na 5 minuta kako bi se stabilizator goriva proširio sustavom goriva.
3. Isključite motor, pričekajte da se ohladi i ispraznite spremnik za gorivo; pogledajte [Ispuštanje goriva iz spremnika \(stranica 80\)](#).
4. Pokrenite motor i pustite ga da radi dok se ne ugasi.
5. Prigušite motor. Pokrenite i pustite motor da radi dok se ne prestane paliti.
6. Uklonite svjećice i provjerite u kakvom su stanju; pogledajte [Servisiranje svjećica \(stranica 77\)](#). Nakon što uklonite svjećice iz motora, ulijte dvije žlice motornog ulja u otvor svake svjećice. Zatim upotrijebite starter kako biste pokrenuli motor i rasporedili ulje unutar cilindra. Postavite svjećice. Nemojte postavljati žice na svjećice.

Napomena: Pravilno zbrinite gorivo. Reciklirajte ga u skladu s lokalnim propisima.

Priprema akumulatora

1. Uklonite priključke akumulatora s klema i izvadite akumulator iz uređaja.
2. Očistite akumulator, priključke i kleme s pomoću žičane četke i otopine sode bikarbone.
3. Kako biste spriječili koroziju, premažite kabelaške priključke i kleme mašću za popravak Grafo 112X (Toro, dio br. 505-47) ili vazelinom.
4. Polako puniti akumulator svakih 60 dana tijekom 24 sata kako biste spriječili sulfataciju akumulatora. Akumulator mora biti potpuno napunjen kako bi se spriječilo njegovo smrzavanje. Specifična težina potpuno napunjenog akumulatora je između 1,265 i 1,299.
5. Skladištite akumulator na polici ili u uređaju. Ako akumulator skladištite u uređaju, ostavite kabele odspojenima. Skladištite ga u hladnom okruženju kako biste spriječili brzo pražnjenje akumulatora.

Otklanjanje pogrešaka

Problem	Mogući uzrok	Korektivna radnja
Starter se ne može pokrenuti.	<ol style="list-style-type: none"> 1. Poluga za prozračivanje je aktivirana. 2. Akumulator je ispražnjen. 3. Električni spojevi su zahrđali ili su otpušteni. 4. Poluga za pokretanje neispravno je podešena. 5. Relej ili prekidač je pokvaren. 6. Poluga za pokretanje je aktivirana. 7. Glavni osigurač je pregorio. 	<ol style="list-style-type: none"> 1. Osigurajte da poluga za prozračivanje i poluga za pokretanje nisu zatvorene. 2. Napunite akumulator. 3. Provjerite imaju li električni spojevi dobar kontakt. 4. Provjerite/podesite prekidač. 5. Kontaktirajte svojeg ovlaštenog distributera tvrtke Toro. 6. Kontaktirajte svojeg ovlaštenog distributera tvrtke Toro. 7. Zamijenite osigurač.
Motor se ne pokreće, teško se pokreće ili se zaustavlja tijekom rada.	<ol style="list-style-type: none"> 1. Spremnik za gorivo je prazan. 2. Čok nije aktiviran. 3. Pročistač zraka je prljav. 4. Žice svjećica su neučvršćene ili odspojene. 5. Svjećice su oštećene, prljave ili je razmak netočan. 6. U filtru goriva postoje nečistoće. 7. U sustavu za gorivo nalazi se prljavština, voda ili ustajalo gorivo. 	<ol style="list-style-type: none"> 1. Napunite spremnik za gorivo gorivom. 2. Pomaknite polugu čoka u krajnji prednji položaj. 3. Očistite ili zamijenite element pročistača zraka. 4. Spojite žice na svjećice. 5. Postavite nove svjećice s ispravnim razmakom. 6. Zamijenite filter goriva. 7. Kontaktirajte svog ovlaštenog distributera.
Motor gubi snagu.	<ol style="list-style-type: none"> 1. Opterećenje motora je preveliko. 2. Pročistač zraka je prljav. 3. Razina motornog ulja je niska. 4. Rashladna rebra i prolazi za zrak ispod kućišta ventilatora motora su začepljeni. 5. Svjećice su oštećene, prljave ili je razmak netočan. 6. U filtru goriva postoje nečistoće. 7. U sustavu za gorivo nalazi se prljavština, voda ili ustajalo gorivo. 	<ol style="list-style-type: none"> 1. Smanjite brzinu. 2. Očistite element pročistača zraka. 3. Dodajte ulje u kućište motora. 4. Uklonite prljavštinu iz rashladnih rebara i prolaza za zrak. 5. Postavite nove svjećice s ispravnim razmakom. 6. Zamijenite filter goriva. 7. Kontaktirajte svojeg ovlaštenog distributera tvrtke Toro.
Motor se pregrijava.	<ol style="list-style-type: none"> 1. Opterećenje motora je preveliko. 2. Razina motornog ulja je niska. 3. Rashladna rebra i prolazi za zrak ispod kućišta ventilatora motora su začepljeni. 	<ol style="list-style-type: none"> 1. Smanjite brzinu. 2. Dodajte ulje u kućište motora. 3. Uklonite prljavštinu iz rashladnih rebara i prolaza za zrak.
Uređaj proizvodi neobične vibracije.	<ol style="list-style-type: none"> 1. Pričvrtni vijci motora nisu zategnuti. 2. Ležajevi međuvratila ili glave za vađenje čepova su istrošeni. 3. Komponente međuvratila ili glave za vađenje čepova su neučvršćene ili istrošene. 	<ol style="list-style-type: none"> 1. Pritegnite pričvrtnne vijke motora. 2. Zamijenite ležajeve. 3.

Problem	Mogući uzrok	Korektivna radnja
Uređaj ne vozi.	<ol style="list-style-type: none"> 1. Ručka je podignuta i ručna kočnica je aktivirana. 2. Razina hidraulične tekućine je niska. 3. Ventil za vuču je otvoren. 4. Oštećen je hidraulički sustav. 5. Došlo je do kvara poluge za pokretanje ili drugog kvara. 6. Remen pumpe istrošen je ili neispravno podešen. 	<ol style="list-style-type: none"> 1. Spustite ručku kako biste deaktivirali ručnu kočnicu. 2. Dodajte hidrauličnu tekućinu. 3. Zatvorite ventil za vuču. 4. Kontaktirajte svojeg ovlaštenog distributera tvrtke Toro. 5. Provjerite šifre kvara u sustavu InfoCenter. 6. Zamijenite istrošeni remen pumpe ili podesite napetost remena.
Glava za vađenje čepova ne radi.	<ol style="list-style-type: none"> 1. Remen je istrošen ili olabavljen. 2. Spojka je istrošena. 3. Prekidač ili relej je istrošen. 	<ol style="list-style-type: none"> 1. Podesite ili zamijenite remene. 2. Zamijenite spojku. 3. Zamijenite prekidač ili relej.
Glava odskakuje pri prozračivanju.	<ol style="list-style-type: none"> 1. Tlo je pretvrdo. 2. Postoji problem s postavkom sigurnosnog ventila. 	<ol style="list-style-type: none"> 1. Pogledajte odjeljak Savjeti za rad. 2. Postoji dinamički odgovor sustava za podizanje. Podesite vrijednosti tlaka sustava; pogledajte <i>Priručnik za održavanje</i>.
Oblikuju se buseni trave / travnjak se trga na ulasku.	<ol style="list-style-type: none"> 1. Kalibracija visine šiljaka iznad tla više nije valjana. 2. Postavljeni broj šiljaka ili odabrani razmak između šiljaka nije prilagođen travnjaku. 3. Spojka ne može pokrenuti glavu za vađenje čepova dovoljno brzo u načinu rada s trenutačnim spuštanjem. 	<ol style="list-style-type: none"> 1. Kalibrirajte visinu šiljaka iznad tla. 2. Podesite broj ili promjer šiljaka, podesite razmak između rupa i pročitajte Savjete za rad. 3. Provjerite je li spojka istrošena ili oštećena. Prozračujte u načinu rada s odgođenim spuštanjem.
Pri upotrebi šiljaka s bočnim izbacivanjem nastaju buseni na otvorima.	<ol style="list-style-type: none"> 1. Dolazi do zahvaćanja prozora za izbacivanje pri izlasku. 	<ol style="list-style-type: none"> 1. Okrenite šiljak od 45° do 90° tako da izbacuje materijal sa strane. Ako to ne uspije, upotrijebite šuplji šiljak.
Travnjak se podiže/trga pri prozračivanju.	<ol style="list-style-type: none"> 1. Provjerite kut glave za vađenje čepova. 2. Promjer, razmak ili količina šiljaka nisu prikladni za primjenu. 3. Dubina je prevelika. 4. Razmak između rupa je premalen. 5. Uvjeti travnjaka (npr. struktura korijena) nisu dostatni da se odupru oštećenju. 	<ol style="list-style-type: none"> 1. Provjerite specifikacije u <i>Priručniku za održavanje</i>. 2. Smanjite promjer šiljaka, smanjite broj šiljaka po glavi ili povećajte razmak između rupa. 3. Smanjite dubinu. 4. Povećajte razmak između rupa. 5. Promijenite metodu ili vrijeme prozračivanja.
Prednji dio otvora je udubljen ili gurnut.	<ol style="list-style-type: none"> 1. Roto-Link se nalazi u mekom položaju. 	<ol style="list-style-type: none"> 1. Pogledajte odjeljak Savjeti za rad.

Napomene:

Napomene:

Kalifornijski Prijedlog 65 – informacije o upozorenju

Kakvo je ovo upozorenje?

Možete vidjeti proizvod za prodaju koji ima naljepnicu upozorenja poput sljedeće:



UPOZORENJE: rak i reproduktivni problemi – www.p65Warnings.ca.gov.

Što je Prijedlog 65?

Prijedlog 65 odnosi se na svako poduzeće koje posluje u Kaliforniji, prodaje proizvode u Kaliforniji ili proizvodi proizvode koji se mogu prodati ili uvesti u Kaliforniju. U njemu se nalaže da guverner Kalifornije vodi i objavljuje popis kemikalija za koje se zna da uzrokuju rak, oštećenja pri rođenju i/ili druge reproduktivne probleme. Popis, koji se ažurira svake godine, uključuje stotine kemikalija koje se nalaze u mnogim svakodnevnim predmetima. Svrha je Prijedloga 65 informiranje javnosti o izloženosti tim kemikalijama.

Prijedlogom 65 ne zabranjuje se prodaja proizvoda koji sadrže te kemikalije, već se zahtijeva da na svakom proizvodu, pakiranju proizvoda ili uputama koje se isporučuju s proizvodom bude istaknuto upozorenje. Nadalje, upozorenje prema Prijedlogu 65 ne znači da se proizvodom krše bilo koji standardi ili zahtjevi za sigurnost proizvoda. Zapravo, vlada Kalifornije pojasnila je da upozorenje prema prijedlogu 65 „nije isto što i regulatorna odluka da je proizvod ‚siguran‘ ili ‚nesiguran‘“. Mnoge od tih kemikalija upotrebljavaju se u svakodnevnim proizvodima već godinama bez dokumentirane štetnosti. Za više informacija posjetite <https://oag.ca.gov/prop65/faqs-view-all>.

Upozorenje prema Prijedlogu 65 znači da je poduzeće (1) procijenilo izloženost i zaključilo da ne premašuje „značajnu razinu rizika“ ili (2) odlučilo dati upozorenje na temelju svojih saznanja o prisutnosti kemikalije na popisu bez pokušaja procjene izloženosti.

Primjenjuje li se ovaj zakon svugdje?

Upozorenja prema Prijedlogu 65 potrebna su samo prema zakonu Kalifornije. Ta upozorenja vidljiva su diljem Kalifornije u širokom rasponu okruženja, uključujući, ali ne ograničavajući se na restorane, trgovine, hotele, škole i bolnice te na širokoj paleti proizvoda. Pored toga, neki trgovci koji prodaju proizvode na internetu ili putem naručivanja poštom navode upozorenja prema Prijedlogu 65 na svojim internetskim stranicama ili u katalogima.

Kakva su kalifornijska upozorenja s obzirom na savezna ograničenja?

Standardi Prijedloga 65 često su stroži od saveznih i međunarodnih standarda. Postoje razne tvari za koje je potrebno upozorenje prema Prijedlogu 65 na razinama koje su znatno niže od ograničenja na saveznoj razini. Na primjer, standard Prijedloga 65 za upozorenja za olovo jest 0,5 µg/dan, što je znatno ispod saveznih i međunarodnih standarda.

Zašto svi slični proizvodi nemaju upozorenje?

- Proizvodi koji se prodaju u Kaliforniji moraju imati oznake prema Prijedlogu 65, dok slični proizvodi koji se prodaju drugdje ne moraju.
- Od poduzeća uključenog u tužbu na temelju Prijedloga 65 koje postigne nagodbu može se zahtijevati da na svojim proizvodima istakne upozorenje prema Prijedlogu 65, ali druga poduzeća koja proizvode slične proizvode možda nisu podložna takvoj obvezi.
- Provedba Prijedloga 65 nije dosljedna.
- Poduzeća mogu odlučiti ne navesti upozorenja jer smatraju da nisu obvezna to učiniti prema Prijedlogu 65; nedostatak upozorenja na proizvodu ne znači da u proizvodu nema navedenih kemikalija na sličnim razinama.

Zašto Toro ima ovo upozorenje?

Toro je odlučio pružiti potrošačima što je moguće više informacija kako bi mogli donositi informirane odluke o proizvodima koje kupuju i upotrebljavaju. Toro u određenim slučajevima daje upozorenja na temelju svojih saznanja o prisutnosti jedne ili više kemikalija s popisa bez procjene razine izloženosti jer nije za sve navedene kemikalije propisano ograničenje izloženosti. Iako izloženost kemikalijama u proizvodima tvrtke Toro može biti zanemariva ili znatno unutar raspona „bez značajnog rizika“, Toro je iz predostrožnosti odlučio navesti upozorenja prema Prijedlogu 65. Štoviše, ako Toro ne navede ta upozorenja, mogu ga tužiti država Kalifornija ili privatne stranke koje nastoje provesti Prijedlog 65 i može podlijetati znatnim kaznama.



Count on it.