Form No. 3353-778 Rev A

Super 325 Blåsare/Vakuumsug

Modellnr 51552—Serienr 250000001 och upp

Operator's Manual

VIKTIGA SÄKERHETS-ANVISNINGAR

Grundläggande försiktighetsåtgärder ska alltid vidtas då elektrisk utrustning används. Detta inkluderar följande:

LÄS ALLA ANVISNINGAR INNAN DU ANVÄNDER UTRUSTNINGEN

VARNING—Följ dessa säkerhetsanvisningar för att minska risken för brand, elektriska stötar och personskador.

Det är viktigt att du och andra användare av maskinen läser och förstår innehållet i bruksanvisningen innan den används. Då uppnås högsta säkerhet, bästa prestanda och ni lär känna maskinen. Var särskilt uppmärksam på varningssymbolen ⚠ som betyder FÖRSIKTIGHET, VARNING eller FARA – föreskrifter för personlig säkerhet. Läs och var införstådd med anvisningarna eftersom de rör säkerhet. **Personskador och risk för brand eller elchock kan bli följden om föreskrifterna inte följs**.

Lämna inte enheten utan uppsyn när den är ansluten. Koppla ut den ur eluttaget när den inte används och före service.

VARNING-För att minska risken för elektriska stötar, använd **inte** enheten på våta ytor. Utsätt **inte** enheten för regn. Förvara enheten inomhus.

Enheten får aldrig användas som en leksak. Använd inte enheten i närheten av barn. Låt inte barn använda enheten.

Enheten får endast användas enligt anvisningarna i denna bruksanvisning. Använd endast redskap som godkänts av tillverkaren.

Använd lämplig klädsel. Håll hår, löst sittande kläder, fingrar och alla kroppsdelar på behörigt avstånd från öppningar och rörliga delar. Var hela tiden uppmärksam på blåsarens position och luftinloppen under körning. Löst sittande kläder, smycken och hår kan dras in i inloppen (se figuren nedan) vilket kan leda till personskador. Bär alltid kraftiga skor, långbyxor och ögonskydd.

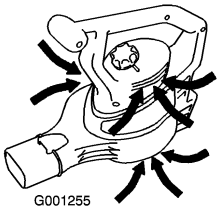

Använd inte en skadad sladd eller kontakt. Om enheten inte fungerar som den ska, har tappats, skadats, lämnats utomhus eller tappats i vatten, ska den lämnas in till en auktoriserad verkstad.

Bär eller dra inte enheten i sladden, använd inte sladden som handtag, stäng inte en dörr över sladden och dra inte sladden runt spetsiga kanter eller hörn. Håll alltid sladden på behörigt avstånd från varma ytor.

Koppla inte ut enheten genom att dra i sladden. Koppla ur enheten genom att dra i kontakten, inte i sladden.

Hantera inte kontakten eller enheten med våta händer.

Stick inte in föremål i öppningarna. Använd inte enheten om öppningarna har blockerats; håll öppningarna fria från damm, ludd, hår och allt som kan begränsa luftflödet.

Stäng av samtliga reglage innan enheten kopplas ur.

Var extra försiktig vid körning på sluttningar.

Enheten får inte användas för att suga upp brandfarliga eller lättantändliga vätskor, t.ex. bensin, eller användas i områden där denna typ av vätskor kan förekomma.

Den här enheten har försetts med dubbel isolering. Använd endast identiska reservdelar. Se serviceinstruktionerna för dubbelisolerade enheter. Sug inte upp något som brinner eller ryker, t.ex. cigaretter, tändstickor eller het aska.

Använd inte enheten utan uppsamlaren eller de rätta redskapen på plats.

Den här enheten är endast avsedd för hushållsbruk.

Ljudtrycksnivå

Maskinen har en maximal ljudtrycksnivå vid förarens öra på 94 dB(A), grundat på mätningar på identiska maskiner enligt direktiv 98/37/EG.

Ljudstyrka

Maskinen ger en garanterad ljudstyrka på 101 dB(A), grundat på mätningar på identiska maskiner enligt anvisningarna i direktiv 2000/14/EG.

Vibrationsnivå

Maskinen ger en hand-/armvibration som inte överstiger 4,13 m/s^2, grundat på mätningar på identiska maskiner enligt direktiv 98/37/EG.

© 2005—The Toro® Company
8111 Lyndale Avenue South
Bloomington, MN 55420

Register at www.Toro.com.

CE

Original Instructions (EN)
Tryckt i USA
All Rights Reserved

Avfall från elektriska/elektroniska apparater (WEEE)



- Enligt EU-direktiv 2002/96/EG klassificeras den här produkten som ett elektriskt eller elektroniskt verktyg.
- Kasta **inte** bort det här verktyget bland osorterat kommunalt hushållsavfall.
- Kasta bort det här verktyget på en godkänd insamlings- eller återvinningsstation enligt lokala och nationella bestämmelser.
- Konsumenten har en viktig roll när det gäller att reducera avskaffningen av avfall genom att lämna in elektroniskt/elektriskt avfall för återvinning.
- Återvinning förhindrar spridningen av farliga material i det kommunala avfallet.
- Symbolen som föreställer en överkorsad soptunna påminner användaren om att produkten inte får avskaffas som osorterat kommunalt avfall.

SPARA DESSA ANVISNINGAR

Säkerhets- och instruktionsdekaler

Important: **Säkerhets- och instruktionsdekalerna sitter nära potentiella farozoner. Byt ut skadade eller försvunna dekaler.**

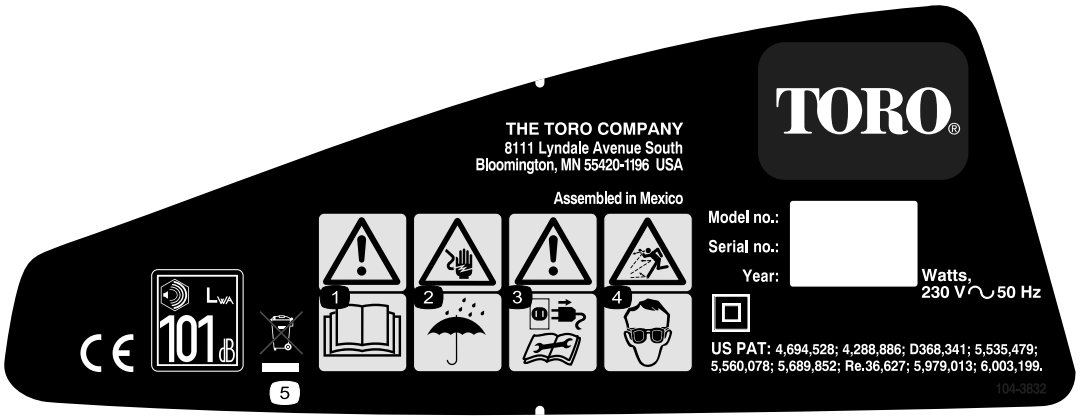

108-6447

1. Läs *bruksanvisningen*.
2. Risk för elektriska stötar – utsätt inte blåsaren för regn eller våta miljöer.
3. Varning – innan du utför service eller underhåll ska du koppla bort blåsaren från strömkällan och läsa instruktionerna.
4. Risk för kringkastade föremål – använd ögonskydd.
5. Kasta inte bort den här produkten som osorterat kommunalt avfall, utan utnyttja en godkänd insamlings- eller återvinningsstation enligt lokala och nationella bestämmelser.

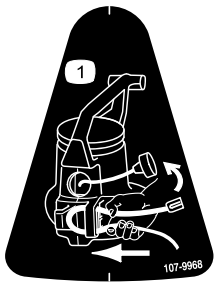

107-9968

1. Montera sladden i sladdlåset som bilden visar.

Instalação

1. Montera fläkten

1. Montera blåsarröret.

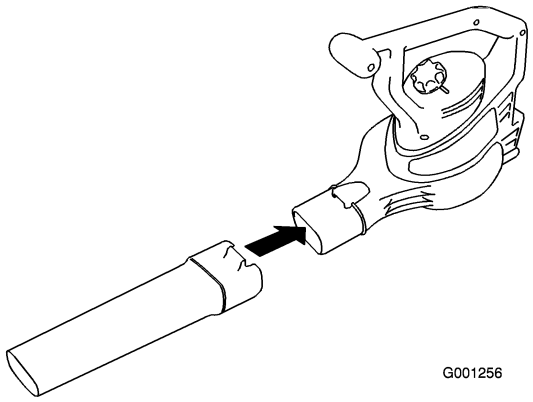

2. Sätt tillbaka inloppskåpan på blåsarhöljet.

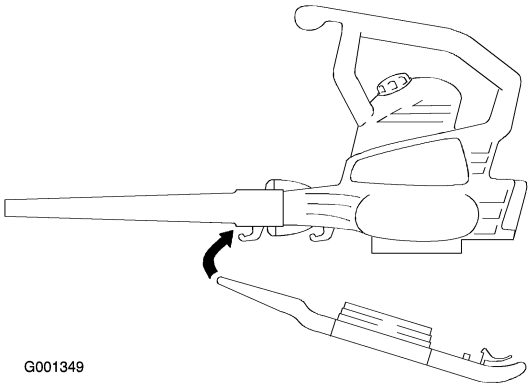

Figure 3

3. Snäpp fast inloppskåpan så att den sitter stadigt mot blåsarhöljet.

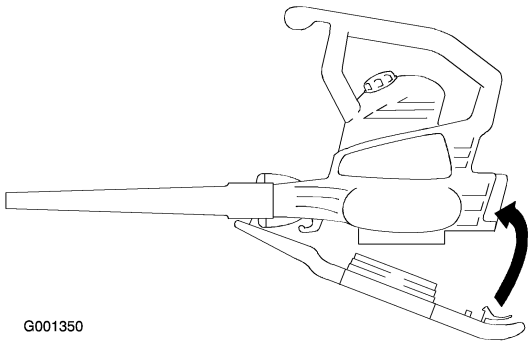

Figure 4

Important: Du måste sätta fast blåsarröret innan du installerar inloppskåpan eftersom inloppskåpan hakas fast på blåsarröret. Blåsaren fungerar inte om inte den nedre inloppskåpan är låst och sitter säkert.

2. Ställa om från blåsare till vakuumsug

1. Ta bort inloppskåpan.

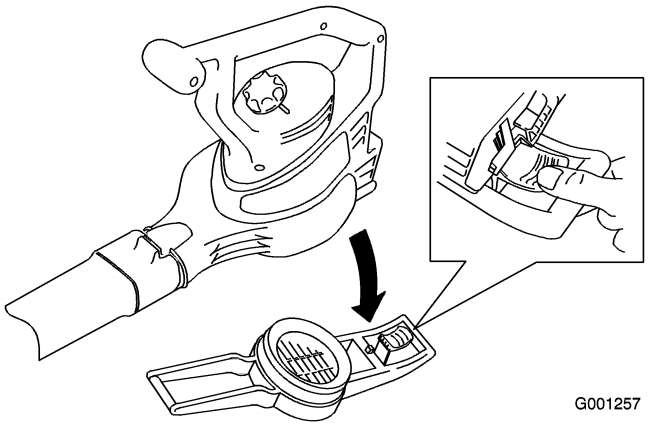

Figure 5

Impellern fortsätter att rotera ett par sekunder efter att du har stängt av blåsaren och kan skära eller skada fingrar.

Avlägsna inte den nedre inloppskåpan medan motorn är igång eller enheten är ansluten till ett eluttag.

2. Avlägsna blåsarröret.

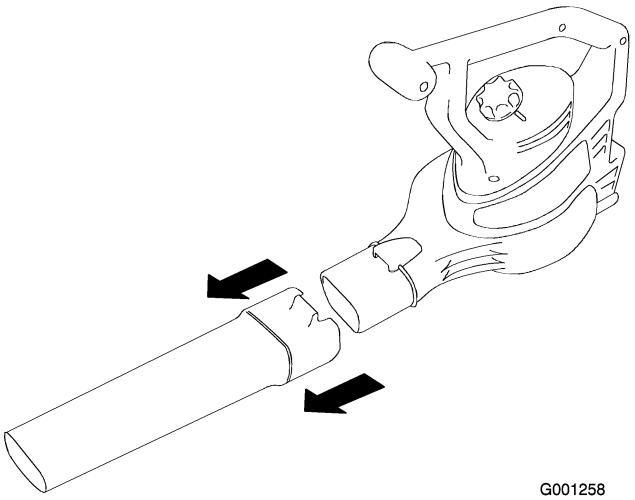

3. Montera vakuumröret.

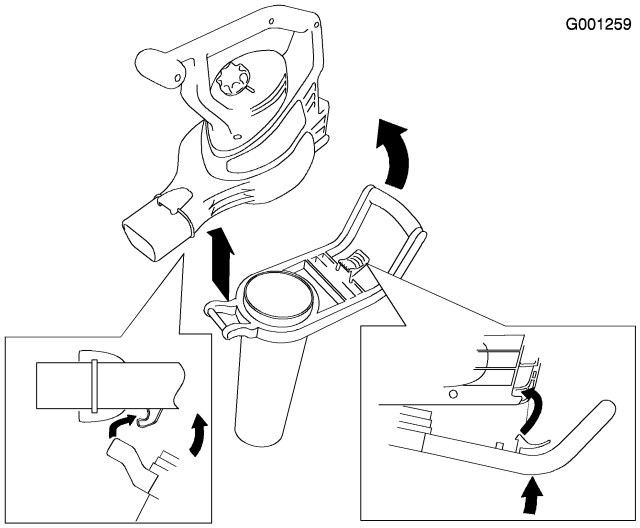

Important: **Vakuumsugen fungerar inte om inte vakuumröret inte är låst och sitter på plats.**

4. Montera uppsamlaren.

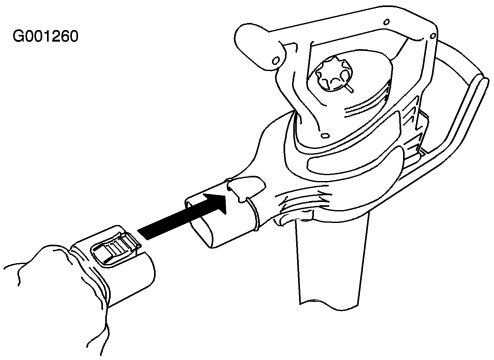

5. Justera remmen efter behov för en bekväm drift.

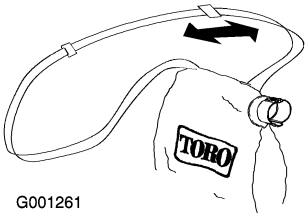

3. Ställa om från vakuumsug till blåsare

1. Ta bort uppsamlaren.

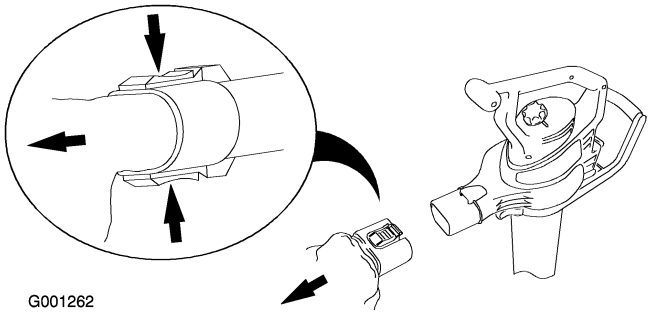

2. Avlägsna vakuumröret.

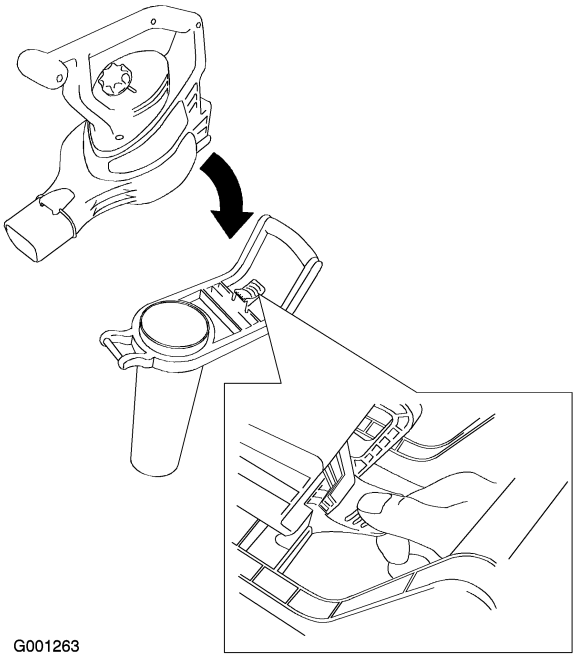

3. Montera blåsarröret.

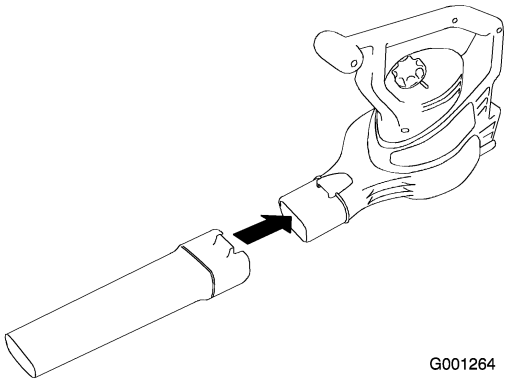

4. Sätt tillbaka kåpan.

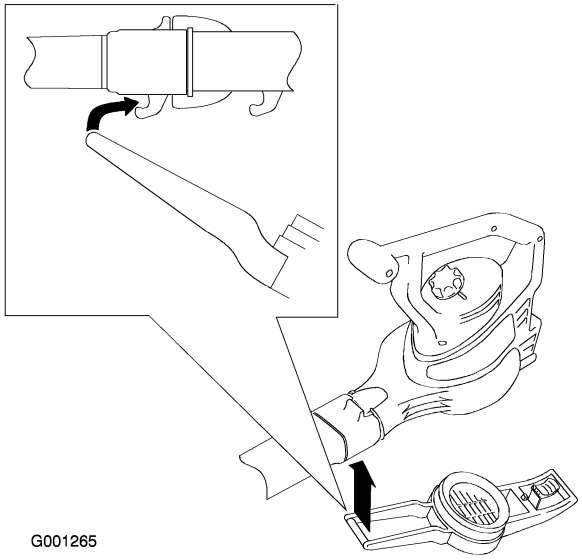

5. Fäst inloppskåpan så att den låses på plats.

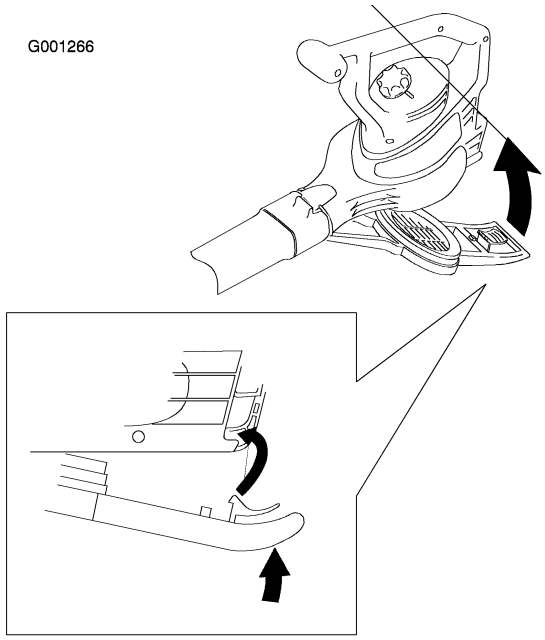

Important: **Blåsaren fungerar inte om inte den nedre inloppskåpan är låst och sitter säkert.**

Körning

Ansluta till en strömkälla

Använd endast en förlängningssladd för utomhusbruk. Använd Toros **Cord Lock System** för att undvika att förlängningssladden lossar från maskinen.

Om du inte sätter fast förlängningssladden ordentligt i kontakten kan den glappande kontakten leda till överhettning och orsaka brand, vilket eventuellt kan leda till att du eller några andra personer brännskadas.

Kontrollera att du sätter fast sladden ordentligt i kontakten och använd Toros Cord Lock System till att säkra den.

Förlängningssladdens längd	Minsta kabelgrovlek (A.W.G.)
30 m	16
45 m	14

Note: Använd inte en förlängningssladd som överstiger 45 m.

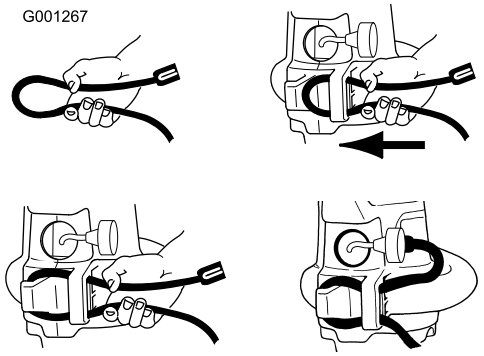

Figure 15

Important: **Kontrollera ofta nätsladden för hål i isoleringen under användning. Använd inte en skadad sladd. Dra inte sladden genom stillastående vatten eller vått gräs.**

Starta/stoppa/justera lufthastigheten

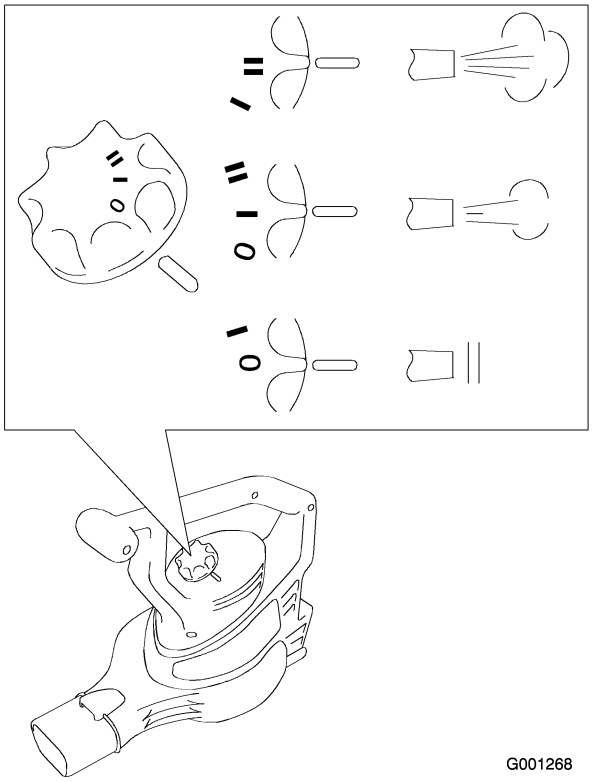

G001268

Använda koncentratormunstycket

Installera koncentratormunstycket i blåsarröret för att enklare komma åt trånga i utrymmen eller för att flytta hoptrasslat skräp från hårda ytor.



G001269

Avlägsna koncentratormunstycket när momentet är avslutat.

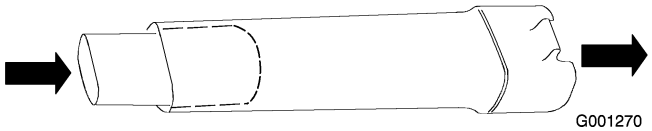

G001270

Montera fläkten

Den här blåsaren är endast avsedd för hushållsbruk. Blåsaren kan användas utomhus för att flytta skräp.

Föremål som kastas omkring kan orsaka allvarliga personskador på föraren och kringstående.

- **Blås inte på hårda föremål som spikar, bultar eller stenar.**
- **Använd inte blåsaren nära kringstående eller husdjur.**
- **Var extra försiktig när du röjer bort skräp från trappor eller andra trånga utrymmen.**
- **Bär skyddsglasögon eller annat lämpligt ögonskydd, långbyxor och skor.**

Använda strålkastarna

Föremål som kastas omkring kan orsaka allvarliga personskador på föraren och kringstående.

- **Använd inte vakuumsugen utan att uppsamlaren har monterats eller när uppsamlarens dragkedja är öppen.**
- **Sug inte upp vassa, spetsiga eller hårda föremål som kan slungas igenom uppsamlarens tyg, t.ex. vajrar, häftklamrar, spikar eller stenar.**



G001271

Important: Sug endast upp löv och mjuka föremål. Hårda föremål som pinnar, stenar, ekollon och kottar skadar impellern.

Important: Tvinga inte ner vakuumröret i en skräphög och håll inte röret upprätt samtidigt som du tvingar ner skräp i det. Dessa handlingar kan sätta igen och skada impellern. Om vakuumsugen börjar vibrera eller låter onormalt, stannar du den, drar ut sladden och letar rätt på orsaken.

Tömma påsen

Note: Uppsamlaren rymmer 52 liter.

1. Stäng av vakuumsugen och dra ut sladden ur eluttaget.
2. Ta bort allt skräp från uppsamlaren.

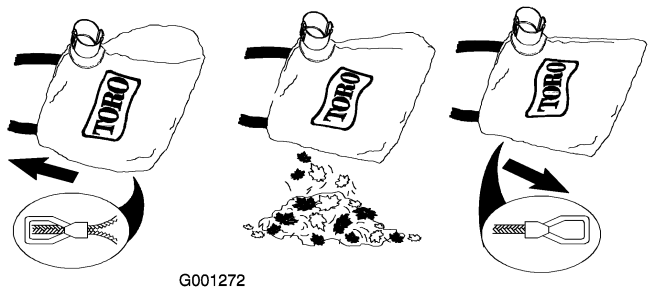

G001272

Påsen får inte bli överfylld. Rengör uppsamlaren genom att vända den ut och in och skaka ut överflödigt skräp. Handtvätta uppsamlaren en gång om året i tvålvatten och låt den lufttorka.

Normalt bruk sliter på och försämrar uppsamlaren på sikt. Små föremål kan slungas igenom en sliten eller försämrad uppsamlare och om möjligt skada operatören eller kringstående.

Kontrollera uppsamlaren ofta. Om den är sliten eller försämrad ska den bytas ut mot en Toro originaluppsamlare.

Rensa bort skräp som fastnat i impellern

1. Vrid tändningsnyckeln till **Off** och vänta till dess att alla rörliga delar har stannat.
2. Avlägsna vakuumröret.

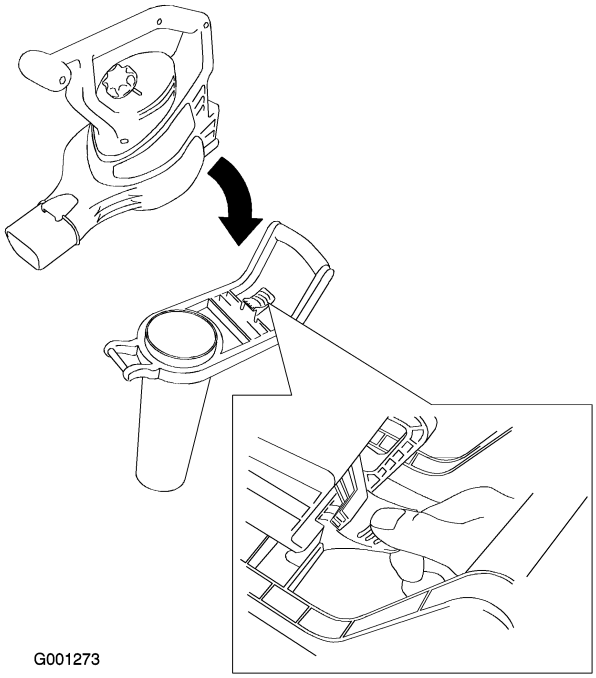
G001273

3. Ta bort skräpet från impellerbladen.

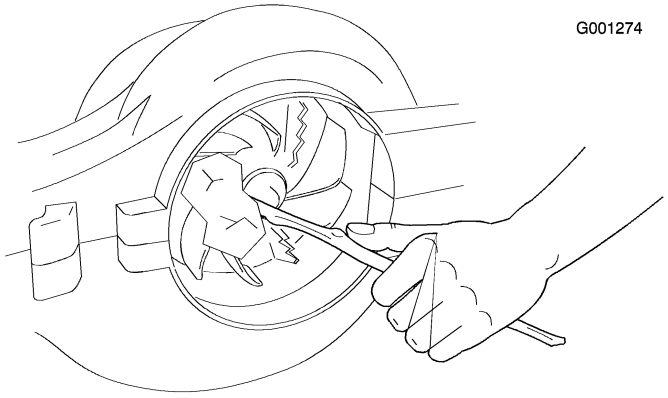
G001274

4. Undersök om impellern visar tecken på skada. Om de inte gör det bör du kontakta en auktoriserad Toro-återförsäljare.
5. Installera vakuumröret eller, om du vill byta till blåsaren, den nedre inloppskåpan. Se Ställa om från blåsare till vakuumsug eller Ställa om från vakuumsug till blåsare för ytterligare information.

Förvaring

Förvara blåsaren/vakuumsugen och förlängningssladden inomhus, på en torr plats utom räckhåll för barn eller husdjur.

- Försäkra att den nedre inloppskåpan eller vakuumröret är låst och sitter på plats.
- Försäkra att nätsladden har fästs ordentlig baktill på blåsaren och att kontakten är ordentligt ansluten.

Service

Toro har konstruerat den här produkten för att ge dig flera års felfri drift. Ta med produkten till din auktoriserade Toro-återförsäljare vid behov av service. Din Toro-återförsäljare är särskilt utbildad i att reparera Toro-produkter och försäkrar att din Toro förblir ”helt och hållet” Toro.

Om blåsaren inte vill starta när du slår på den, gör du följande kontroller innan du kontaktar din auktoriserade Toro-verkstad:

• Försäkra att den nedre inloppskåpan eller vakuumröret är låst och sitter på plats.

■ Försäkra att nätsladden har fästs ordentlig baktill på blåsaren och att kontakten är ordentligt ansluten.

Dubbelisolerade enheter

I en dubbelisolerad enhet finns två isoleringssystem istället för jordning. En dubbelisolerad enhet är inte jordad, och ingen jordande enhet bör heller kopplas till den. För att utföra service på en dubbelisolerad enhet krävs stor försiktighet och god kunskap om systemet. Låt därför endast kvalificerad servicepersonal hos din auktoriserade Toro-återförsäljare utföra service. Reservdelar till en dubbelisolerad enhet måste vara exakt likadana som de delar som byts ut. En dubbelisolerad enhet är märkt med orden Dubbelisolering eller Dubbelisolerad. Enheten kan även vara märkt med en symbol i form av en kvadrat inuti en kvadrat ⧈.