

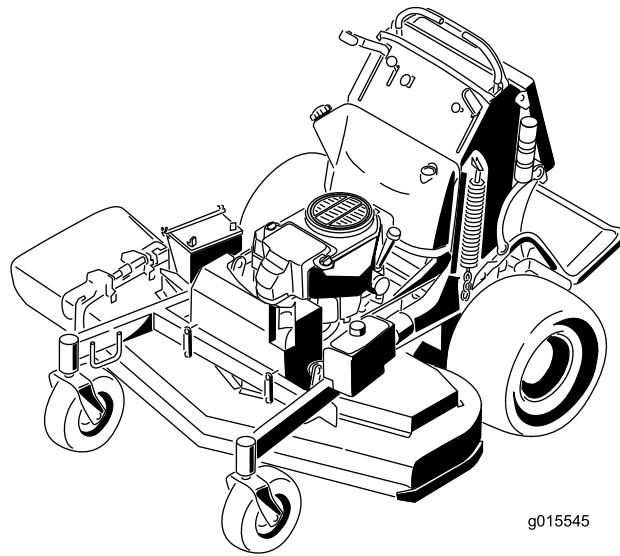

**Count on it.**

**Brukerhåndbok**

**GrandStand® gressklipper**  
**Med 122 cm TURBO FORCE®-klippeenhet**  
Modellnr. 74568TE—Serienr. 31200001 og oppover



g015545

Dette produktet er i samsvar med alle relevante europeiske direktiver. Se eget samsvarserklæringskjema for produktet for detaljert informasjon.

Dette tenningsystemet er i overensstemmelse med Canadas ICES-002.

## ⚠ ADVARSEL

Hvis du fjerner originalutstyr eller -tilbehør som er standard kan det ha innvirkning på maskinens garanti, trekkevne og sikkerhet. Bruk av andre deler enn originale Toro-deler kan føre til alvorlige personskader eller dødsfall. Uautoriserte endringer av maskin, drivstoff- eller ventilasjonssystem kan være brudd på regelverket.

Alle deler, inkludert, men ikke begrenset til dekk, reimer, knivblader og drivstoffsystemkomponenter, skal erstattes med originale Toro-deler.

## Innledning

Denne plentraktoren med roterende kniver er beregnet på bruk av profesjonelle, innleide operatører eller private boligeiere. Den er hovedsakelig beregnet på å klippe gress på godt vedlikeholdte plener på private eller kommersielle eiendommer. Den er ikke beregnet på å klippe kratt eller for jordbruksbruk.

Les denne håndboken nøye, slik at du lærer å bruke og vedlikeholde produktet på riktig måte og unngår person- eller produktskade. Du har ansvar for å bruke produktet på en riktig og sikker måte.

Du kan kontakte Toro direkte på [www.Toro.com](http://www.Toro.com) for informasjon om produkter og tilbehør, hjelp til å finne en forhandler eller for å registrere produktet ditt.

Hvis du har behov for service, originale Toro-deler eller ekstra informasjon, kan du ta kontakt med et autorisert forhandlerverksted eller Toro-kundeservice. Ha modell- og serienummer for ditt produkt klart. Figur 1 identifiserer plasseringen av modell- og serienummer på produktet. Skriv inn numrene i tilhørende felt.

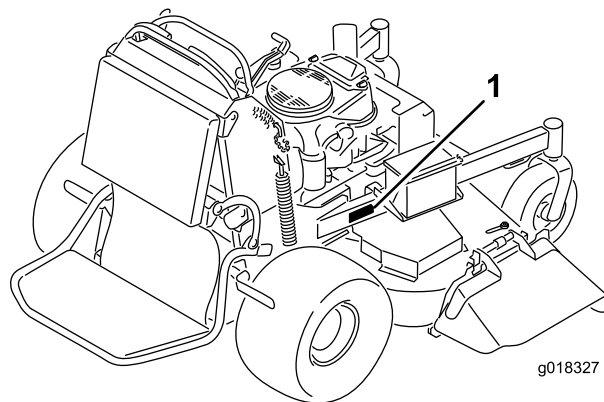

Figur 1

1. Plassering av modell- og serienummer

Modellnr. _____
Serienr. _____

Denne håndboken identifiserer mulige farer og identifiserer sikkerhetsbeskjeder gjennom sikkerhetsvarslingsymboler (Figur 2). Dette symbolet varslers om farer som kan føre til alvorlige skader eller dødsfall, hvis man ikke overholder de anbefalte forholdsreglene.



Figur 2

1. Sikkerhetsvarselssymbol

Denne brukerhåndboken bruker i tillegg to ord til for å utheve informasjon. **Viktig** gjør oppmerksom på spesiell mekanisk informasjon og **Merk** henviser til generell informasjon som er verdt å huske.

# Innhold

Innledning.....	2	Overhale tennpluggen .....	36
Sikkerhet .....	4	Vedlikehold av drivstoffsystem .....	37
Sikkerhet ved bruk av gressklipper .....	4	Tømme drivstofftanken.....	37
Toro Gressklippersikkerhet .....	6	Overhale drivstofffilteret .....	38
Lydtrykk.....	6	Vedlikehold av elektrisk system .....	38
Lydstyrke .....	6	Vedlikeholde batteriet.....	38
Vibrasjonsnivå.....	6	Vedlikeholde sikringene.....	40
Hellingsindikator.....	8	Vedlikehold av drivsystem .....	40
Sikkerhets- og instruksjonsmerker .....	9	Justere sporingen .....	40
Oversikt over produktet .....	14	Kontrollere trykket i dekkene.....	42
Kontroller .....	14	Justere styrehjulslageret .....	42
Spesifikasjoner .....	15	Overhale styrehjulene og lagrene.....	42
Bruk.....	16	Justere den elektriske clutchen .....	43
Fylle drivstoff.....	16	Vedlikehold av kjølesystem .....	44
Kontrollere motoroljenivået .....	17	Rengjøre luftinntaksskjermen .....	44
Kjøre inn en ny maskin .....	17	Rengjøre kjølesystemet .....	44
Sikkerhet først.....	17	Vedlikehold av bremsen .....	44
Bruke parkeringsbremsen .....	17	Overhale bremsen .....	44
Bruke gressklipperens knivkontrollbryter (kraftuttak) .....	18	Vedlikehold av remmer.....	46
Bruke gassen .....	18	Skifte ut klipperremmen .....	46
Bruke choken .....	18	Skifte pumpedrivremmen .....	47
Bruke tenningsbryteren .....	19	Vedlikehold av kontrollsystem .....	48
Bruke bensinkranen.....	19	Justere bevegelseskontrollens håndteringsposisjon.....	48
Starte og stoppe motoren.....	19	Vedlikehold av hydraulisk system .....	50
Sikkerhetssperresystemet.....	21	Overhale det hydrauliske systemet.....	50
Bruke plattformen.....	22	Vedlikehold av klippeenhet .....	53
Kjøre forover eller i revers .....	22	Overhale gressklipperknivene .....	53
Stoppe maskinen .....	23	Korrigerer klippekvaliteten .....	55
Bruke rotasjonsindikatoren.....	24	Skifte gressavlederen .....	57
Skyve maskinen for hånd .....	24	Rengjøring.....	58
Transportere maskiner.....	24	Rengjøre under klippeenheten .....	58
Laste maskinene .....	25	Avhendig av avfall .....	58
Sideutslipp eller oppmaling .....	26	Lagring.....	59
Justere klippehøyden .....	26	Rengjøring og oppbevaring.....	59
Justere utløpsskjermen .....	26	Feilsøking.....	60
Plassere utløpsskjermen.....	26	Skjemaer .....	62
Bruke mellomstor vekt .....	27		
Vedlikehold .....	28		
Anbefalt vedlikeholdsplan .....	28		
Forberedelse for vedlikehold.....	29		
Heve gressklipperen for tilgang.....	29		
Frigjør puten for tilgang bak.....	30		
Smøring .....	31		
Smøring .....	31		
Smøre maskinen.....	31		
Smøre de fremre styresvingarmene .....	31		
Smør styrehjulnavene .....	31		
Vedlikehold av motor .....	33		
Overhale luftfilteret .....	33		
Kontrollere motoroljenivået .....	33		

# Sikkerhet

**Feilaktig bruk og vedlikehold av gressklippere kan føre til personskade. For å redusere muligheten for skader bør du følge disse sikkerhetsinstruksjonene.**

Toro har designet og utformet denne gressklipperen for at den skal være rimelig sikker å utføre service på, men hvis man ikke overholder følgende instruksjoner kan det føre til personskade.

**For å sikre maksimum sikkerhet, og for å bli kjent med produktet, er det viktig at du og eventuelt andre som skal bruke gressklipperen leser og forstår innholdet i denne håndboken før motoren startes. Vær spesielt oppmerksom på sikkerhetsadvarselssymbolet (Figur 2), som betyr Forsiktig, Advarsel eller Fare – ”instruksjoner for personlig sikkerhet”. Les og forstå sikkerhetsinstruksjonene. Hvis ikke disse instruksjonene tas hensyn til, kan dette føre til at noen blir alvorlig skadet.**

## Sikkerhet ved bruk av gressklipper

Følgende instruksjoner har blitt tilpasset fra standarden EN836:1997.

Du kan kutte hender og føtter på maskinen, og gjenstander kan bli slengt opp i luften. Dersom man ikke følger sikkerhetsinstruksjonene, kan dette føre til alvorlige personskader eller dødsfall.

### Opplæring

- Les grundig gjennom instruksjonene. Gjør deg kjent med kontrollene og hvordan utstyret skal brukes.
- Barn eller personer som ikke har lest denne brukerhåndboken, må ikke bruke gressklipperen. Undersøk ev. aldersgrense for bruk av dette utstyret.
- Husk at føreren eller brukeren har ansvaret hvis andre personer eller deres eiendom utsettes for ulykker eller farer.
- Forstå alle forklaringer for piktogrammer som er brukt på gressklipperen eller instruksjonene.
- Ta aldri med passasjerer.
- Alle operatører bør selv sørge for at de får profesjonell opplæring.
- Vær forsiktig og konsentrert når du kjører en plenetraktor.
- Du får ikke kontroll over en plenetraktor som sklir i en bakke ved å bremse.

De vanligste årsakene til at man mister kontroll over maskinen er:

- for dårlig bakkegrep
- for høy hastighet
- utilstrekkelig bremsing
- at denne spesielle maskintypen ikke passer til arbeidet
- at det ikke er tatt hensyn til bakkeforhold, spesielt skråninger
- feil fordeling av belastning

### Bensin

**ADVARSEL** – bensin er meget brannfarlig. Ta følgende forholdsregler.

- Drivstoff må lagres på kanner som er spesiallaget for dette formålet.
- Bare fyll bensin utendørs, og ikke røyk mens du fyller.
- Fyll på drivstoff før du starter motoren. Ta aldri lokket av drivstofftanken eller fyll bensin mens motoren går eller er varm.
- Hvis du søler bensin, må du ikke prøve å starte motoren. Flytt gressklipperen bort fra området hvor du sølte drivstoffet, og unngå alt som kan antennes til all bensindamp er forsvunnet.
- Sett lokket godt på alle drivstofftanker og -kanner.

### Forberedelser

- Når du klipper, må du alltid ha på deg kraftig fottøy og langbukser. Bruk ikke utstyret uten sko eller med åpne sandaler.
- Foreta en grundig inspeksjon der maskinen skal brukes og fjern alle steiner, pinner, vaiere, bein og andre gjenstander.
- Foreta alltid en visuell inspeksjon før bruk for å kontrollere at alle vern og sikkerhetsanordninger, som avledere og/eller gressoppsamlere, er på plass og fungerer korrekt.
- Før bruk må du alltid sjekke at knivbladene, knivboltene og klippeenheten er i orden, og frie for skader og slitasje. Skadde eller slitte knivblader og bolter må skiftes ut i sett for å opprettholde balansen.

### Starte

- Koble ut alle kniv- og drivclutcher og sett giret i fri før du starter motoren.
- Start motoren eller slå den forsiktig på i henhold til instruksjonene og med føttene godt unna kniven(e) og ikke foran utslippssjakten.

## Bruk

- Lynnedslag kan forårsake alvorlige skader eller dødsfall. Hvis du ser/hører at lyn og tordenvær nærmer seg der du er, må du ikke bruke maskinen. Søk tilflukt!
- Du må aldri klippe hvis andre personer, spesielt barn, eller dyr befinner seg i nærheten.
- Gressklipperen må bare brukes i dagslys eller der det er god kunstig belysning.
- Unngå å bruke gressklipperen på vått gress, der det er mulig.
- Vær oppmerksom på hull i bakken og andre skjulte farer i terrenget.
- Pass alltid på at materialet ikke blåses ut mot personer i nærheten.
- Hold hender og føtter borte fra roterende deler. Hold deg unna åpningen på utløpssjakten til enhver tid.
- Vær svært forsiktig når du rygger eller trekker gressklipperen mot deg.
- Gå, ikke løp.
- Skråninger:
  - Klipp ikke i altfor bratte skråninger. Må ikke brukes på skråninger som er mer enn 20 grader.
  - Vær ytterst forsiktig i skråninger.
  - Klipp på tvers av skråninger, aldri opp og ned, og vær ytterst forsiktig når du forandrer retning i skråninger.
  - Vær alltid sikker på hvor du setter føttene i skråninger.
- Bruk lite gass når du kobler inn trekkclutchen, spesielt i høye gir. Reduser hastigheten i skråninger og skarpe svinger for å unngå at maskinen velter eller at du mister kontrollen over den.
- Stopp kniven når du krysser andre overflater enn gress, og ved transport av gressklipperen til og fra området som skal klippes.
- Motoren må ikke brukes på et lukket sted der giftig kullos kan samle seg.
- Stopp motoren
  - når du går ifra gressklipperen.
  - før du fyller drivstoff.
  - før du tar av gressoppsamleren.
- Stans motoren og koble fra tennpluggledningen, eller slå av og ta ut nøkkelen.
  - før du fjerner blokkeringer eller rensker utløpssjakten.
  - før du kontrollerer, rengjør eller utfører arbeid på gressklipperen.
  - når du har truffet en gjenstand, undersøk om gressklipperen ble skadet, og reparer den før du starter og bruker gressklipperen igjen.
  - hvis maskinen vibrerer unormalt mye (undersøk øyeblikkelig).
- Se opp for trafikk når du krysser eller er i nærheten av veier.
- Før du forlater førerens plass
  - koble ut kraftoverføringen, og senk utstyret.
  - skift til fri og sett på parkeringsbremsen.
  - stopp motoren og ta ut nøkkelen.

## Vedlikehold og oppbevaring

- Sørg for at alle muttere, bolter og skruer er stramme, for å være sikker på at utstyret er i god stand og trygt å bruke.
- Maskinen og dens utstyr må ikke trykkvaskes.
- Utstyr med bensin på tanken må aldri oppbevares innendørs dersom det er en mulighet for at bensindamp kan komme i kontakt med åpne flammer eller gnister.
- La motoren bli kald før maskinen settes på et lukket sted.
- Unngå brannfare ved å holde motoren, lyddemperen, batterirommet og området der bensin oppbevares fritt for gress, løv og for mye fett.
- Kontroller gressoppsamlingskomponentene og utslippsvernet regelmessig, og skift dem ut med produsentens anbefalte deler når det er nødvendig.
- Skift alltid ut deler med skader eller slitasje for sikkerhets skyld.
- Skift ut defekte lyddempere.
- Hvis du må tømme drivstofftanken, skal dette gjøres utendørs.
- Innstillingen av motorregulatoren må ikke forandres, og motoren må ikke ruses. Hvis motoren går med for høyt turtall, øker faren for at det skjer en ulykke.
- Vær forsiktig hvis maskinen har flere kniver, da resten av knivene kan begynne å rotere når den ene kniven roterer.
- Vær forsiktig når du justerer gressklipperen slik at du unngår å klemme fingre mellom bevegelige kniver og faste deler.
- **For å sikre maksimum ytelse og sikkerhet skal det kun benyttes originale reservedeler og**

**tilbehør fra Toro. Bruk ikke *uoriginale* deler og tilbehør, de kan utgjøre en sikkerhetsfare.**

## Toro Gressklippersikkerhet

Listen nedenfor inneholder sikkerhetsinformasjon som gjelder spesielt for Toro-produkter og annen sikkerhetsinformasjon du bør kjenne til.

Dette produktet kan amputere hender og føtter og slenge gjenstander opp i luften. Følg alltid alle sikkerhetsinstruksjoner for å unngå alvorlige skader eller dødsulykker.

Dette produktet er laget for klipping og resirkulering av gress eller, hvis utstyrt med gressoppsamler, for å samle opp klippet gress. Hvis det brukes til andre formål enn dette, kan det hende at brukeren eller andre i nærheten blir skadet.

### Generelt om bruk

- Kontroller at området er tomt for mennesker før du begynner å klippe. Stopp maskinen hvis noen kommer inn på området.
- Ikke rør deler som kan være varme etter at du har brukt gressklipperen. La delene bli kalde før du foretar vedlikehold, justering eller reparasjon.
- Bruk kun tilbehør godkjent av Toro. Garantien kan bli ugyldig hvis du bruker utstyr som ikke er godkjent.
- Kontroller nøye at du har klaring hvis du skal kjøre under objekter (for eksempel greiner, døråpninger, elektriske ledninger osv.), slik at du ikke kommer i kontakt med dem.
- Reduser farten før du svinger, og vær ekstra forsiktig.
- Vær forsiktig når du kjører plattformen over fortauskanter, røtter eller andre hindringer.
- Se bak- og nedover før du rygger, slik at du ikke kjører på noen. Vær ekstra forsiktig når du rygger.
- Rykk ikke i kontrollene, bruk en jevn bevegelse.
- Ta aldri med passasjerer.

### Bruk i bakker

Du må være svært forsiktig i bakker og på ramper. Hvis du føler deg utrygg i en bakke, bør du ikke bruke gressklipperen i den.

- Fjern gjenstander, for eksempel steiner, greiner osv., fra klippeområdet.
- Vær oppmerksom på hull, hjulspor eller ujevnheter. Gjenstander kan ligge skjult i høyt gress.

- Vær forsiktig i nærheten av kanter, grøfter eller voller. Maskinen kan plutselig velte hvis et hjul går over kanten på en skrent eller grøft, eller hvis kanten gir etter.
- Vær ekstra forsiktig med gressoppsamlere eller annet utstyr. Dette kan endre stabiliteten til maskinen.
- Kjør sakte i bakker, og øk og reduser hastigheten gradvis. Ikke foreta brå endringer i hastighet eller retning.
- Klipp bakker fra side til side.

### Service

- Du må aldri oppbevare maskinen eller bensinkannen innendørs der det er åpen ild, for eksempel i nærheten av en varmtvannstank eller et fyringsanlegg.
- Hold alle muttere og bolter godt strammet, spesielt boltene som fester knivene. Hold utstyret i god stand.
- Ikke tukle med sikkerhetsenhetene. Kontroller at sikkerhetssystemene virker riktig før du bruker gressklipperen.
- Bare bruk originale reservedeler fra for å sørge for at den opprinnelige standarden opprettholdes.
- Kontroller at bremsene fungerer korrekt. Juster og vedlikehold etter behov.

### Lydtrykk

Denne enheten har et lydtrykksnivå på 93 dBA ved operatørens øre, med en usikkerhetsverdi (K) på 1 dBA.

Lydstyrkenivået ble fastsatt iht. prosedyrene som er beskrevet i EN 836.

### Lydstyrke

Denne enheten har et garantert lydstyrkenivå på 105 dBA, med en usikkerhetsverdi (K) på 1 dBA.

Lydstyrkenivået ble fastsatt iht. prosedyrene som er beskrevet i EN 11094.

### Vibrasjonsnivå

#### Hånd-arm vibrasjonsnivå

Målt vibrasjonsnivå for høyre hånd = 1,1 m/s<sup>2</sup>

Målt vibrasjonsnivå for venstre hånd = 0,8 m/s<sup>2</sup>

Usikkerhetsverdi (K) = 0,6 m/s<sup>2</sup>

Målte verdier ble fastsatt iht. prosedyrene som er beskrevet i EN 836.

#### Hele karosseriet

Målt vibrasjonsnivå = 0,74 m/s<sup>2</sup>

Usikkerhetsverdi (K) = 0,37 m/s<sup>2</sup>

Målte verdier ble fastsatt iht. prosedyrene som er beskrevet i EN 836.

# Hellingsindikator

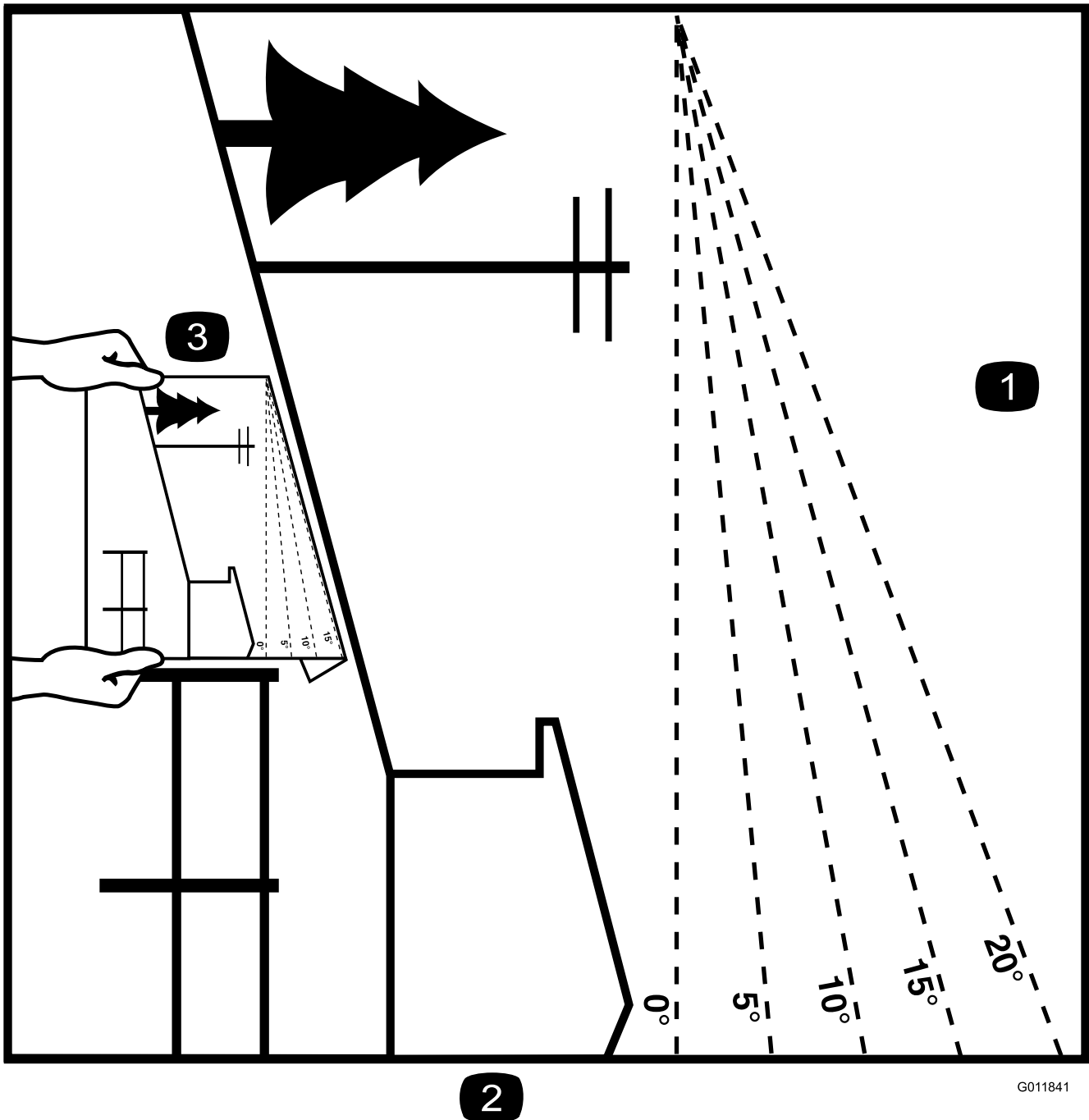

G011841

Figur 3

Denne siden kan kopieres for personlig bruk.

1. Den maksimale skråningen hvor maskinen kan brukes er **20 grader**. Bruk skråningsdiagrammet til å avgjøre skråningen for bakker før bruk av maskinen. **Maskinen må ikke brukes i bakker som har en skråning på mer enn 20 grader.** Brett langs linjene for å matche den anbefalte skråningen.
2. Juster denne kanten med en vertikal overflate (tre, bygning, gjerdestolpe osv).
3. Eksempel på sammenlikning av skråning med brettet kant.



# Sikkerhets- og instruksjonsmerker



Sikkerhetsmerker og instruksjoner er lett synlige for føreren og er plassert i nærheten av alle områder som representerer en potensiell fare. Bytt ut alle merker som er ødelagte eller mangler.



93-7010

1. Fare for at gjenstander slynges gjennom luften – hold trygg avstand fra maskinen.
2. Fare for at gjenstander slynges gjennom luften – hold avlederen på plass.
3. Fare for å kutte hender og føtter – hold trygg avstand fra bevegelige deler.

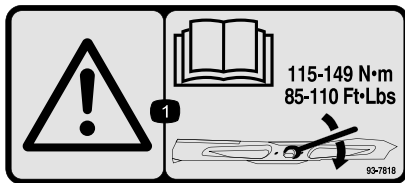

93-7818

1. Advarsel – les *brugerhåndboken* for instruksjoner om å trekke til bladets skrue/mutter til 115–149 Nm.



106-5517

1. Advarsel – Rør ikke den varme overflaten.

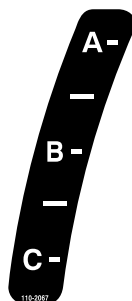

110-2067

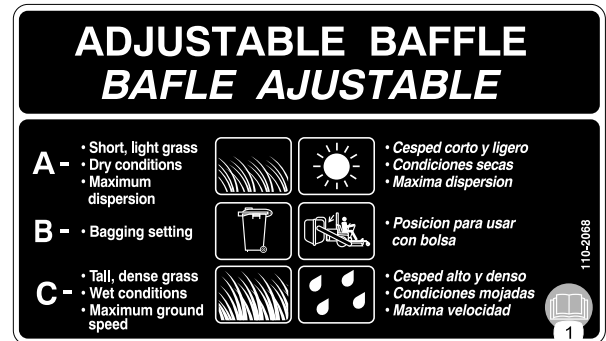

110-2068

1. Les *brugerhåndboken*.

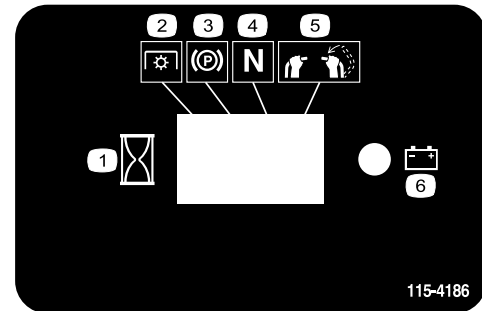

115-4186

1. Intervall
2. Kraftuttak
3. Parkeringsbrems
4. Fri
5. Dødmansbryter
6. Batteri

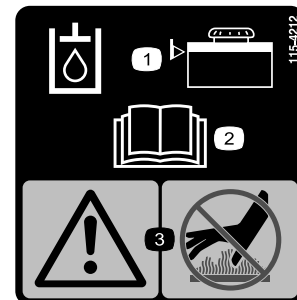

115-4212

1. Hydraulisk oljenivå
2. Les *brugerhåndboken*.
3. Advarsel – ikke rør den varme overflaten.

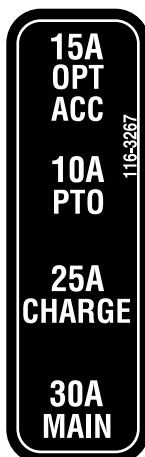

116-3267

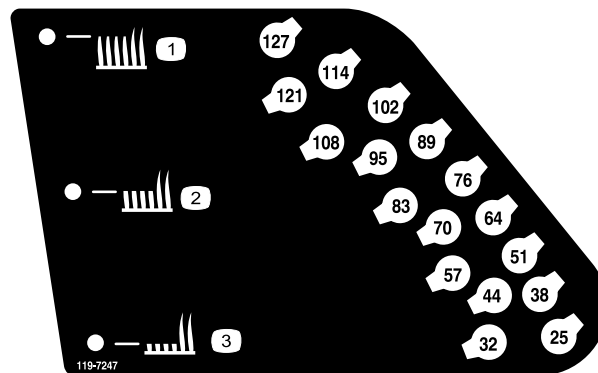

119-7247

1. Klippehøyde – høy
2. Klippehøyde – middels
3. Klippehøyde – lav



116-3290



119-8663

1. Veltefare – ikke klipp opp eller ned i skrånninger med mer enn 10 graders helling, ikke klipp på tvers av skrånninger med mer enn 20 graders helling.



119-0217

1. Advarsel – slå av motoren, hold avstand fra bevegelige deler, hold alle skydd og vern på plass.

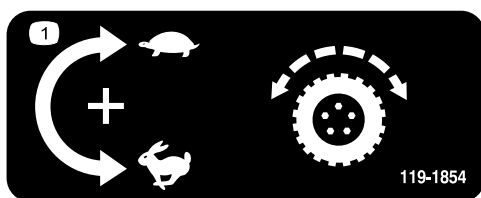

119-1854

1. Justeringsknott for trekke drivhastighet.

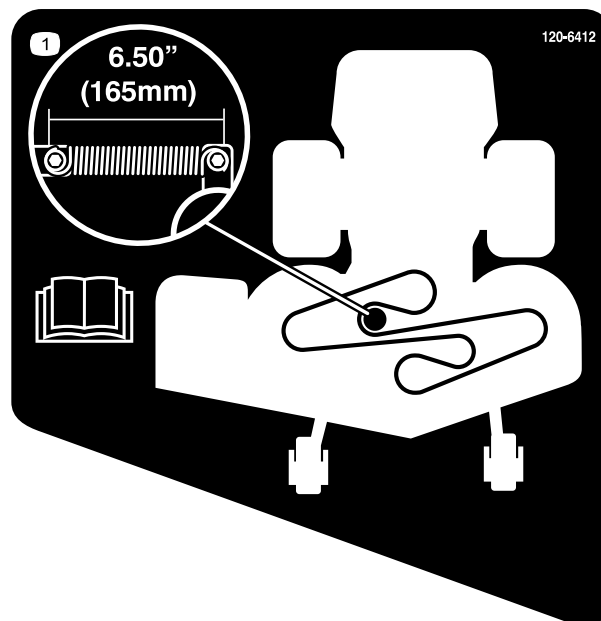

120-6412

1. Justere beltespenning: Les *brugerhåndboken* for mer informasjon.

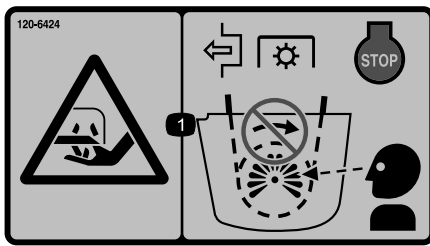

120-6424

1. Fare for avkutting/avkapping av hånd – koble fra kraftuttaket, stopp motoren og se opp for bevegelige deler.

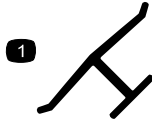

Produsentens merke

1. Angir om kniven er identifisert som en del fra den originale maskinprodusenten.



### Batterisymboler

Noen av eller alle disse symbolene finnes på ditt batteri

- |  |   |
|--|---|
| 1. Eksplosjonsfare                     | 6. Hold andre på trygg avstand fra batteriet.                                     |
| 2. Ingen bål, åpne flammer eller røyk. | 7. Bruk vernebriller – eksplosive gasser kan påføre deg blindhet og andre skader. |
| 3. Kaustisk væske/fare for brannsår    | 8. Batterisyre kan forårsake blindhet og alvorlige brannskader.                   |
| 4. Bruk vernebriller                   | 9. Skyll straks øynene med vann og søk legehjelp.                                 |
| 5. Les <i>brugerhåndboken</i> .        | 10. Inneholder bly – må ikke kastes.  |



117-3626

- |  |  |
|--|--|
| 1. Advarsel – les <i>brugerhåndboken</i> .   | 5. Fare for at gjenstander slynges gjennom luften – hold trygg avstand fra maskinen.   |
| 2. Advarsel – få opplæring før denne maskinen brukes.  | 6. Advarsel – sett på parkeringsbremsen, stopp motoren og fjern tennpluggledningen før du foretar noen form for vedlikehold på maskinen. |
| 3. Fare for at gjenstander slynges gjennom luften – hold avlederen på plass.   | 7. Advarsel – sett på parkeringsbremsen og stopp motoren før du forlater maskinen.   |
| 4. Fare for å kutte/lemleste hender og føtter – hold trygg avstand fra bevegelige deler og hold alle skydd og vern på plass. | 8. Fare for å skli og miste kontrollen – bruk ikke maskinen i nærheten av kanter eller vann; hold trygg avstand fra kanter.              |

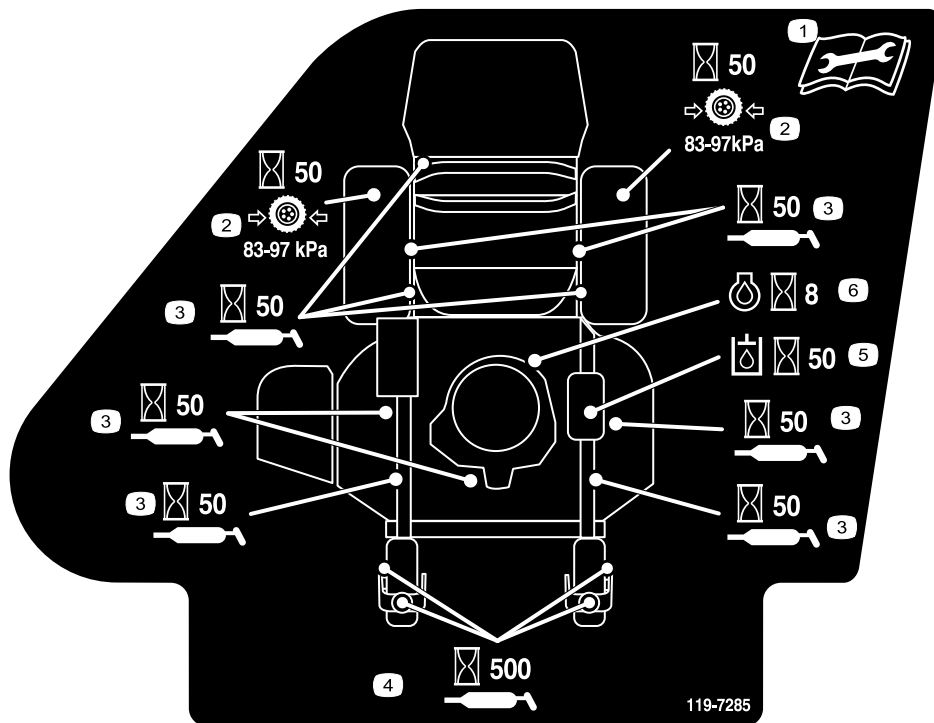

119-7285

- |  |  |   |
|--|--|---|
| 1. Les <i>brugerhåndboken</i> før du utfører vedlikeholdsarbeid. | 3. Smør hver 50. driftstime              | 5. Sjekk hydraulikkoljen etter hver 50. driftstime. |
| 2. Sjekk trykket i drivhjulet hver 50. time                      | 4. Smør styrehjulet hver 500. driftstime | 6. Sjekk motoroljen etter hver 8. driftstime.       |

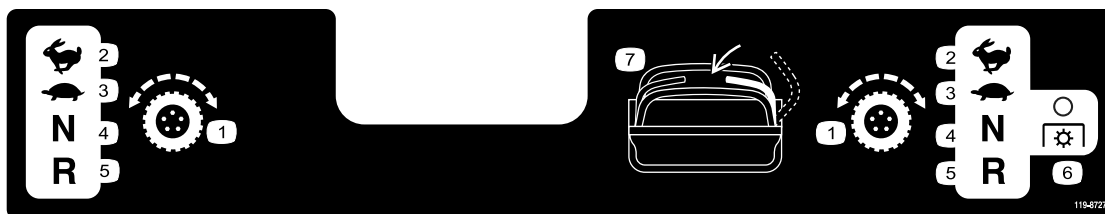

119-8727

- |                           |          |                           |                   |
|---------------------------|----------|---------------------------|-------------------|
| 1. Trekkfunksjonskontroll | 3. Sakte | 5. Revers                 | 7. Dødmannsbrøyer |
| 2. Hurtig                 | 4. Fri   | 6. Kraftuttak – koble fra |                   |

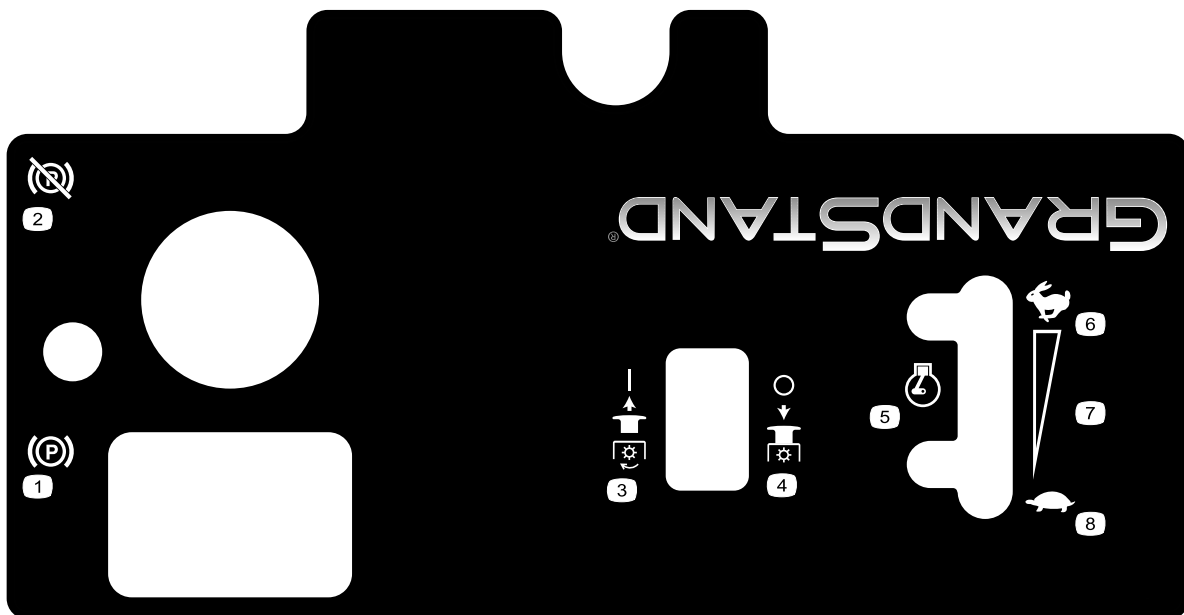

**120-6464**

- |                                |                           |                   |  |
|--------------------------------|---------------------------|-------------------|--|
| 1. Parkeringsbrems – koble til | 3. Kraftuttak – koble til | 5. Motorhastighet | 7. Kontinuerlig regulerbar innstilling |
| 2. Parkeringsbrems – koble fra | 4. Kraftuttak – koble fra | 6. Hurtig         | 8. Sakte                               |

# Oversikt over produktet

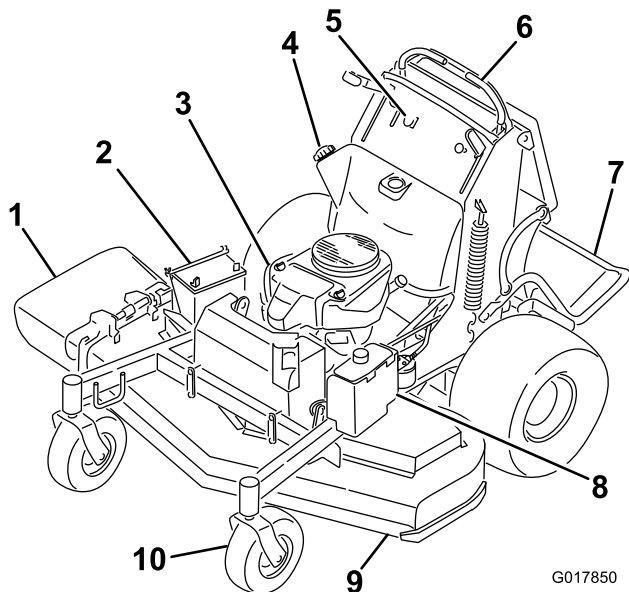

Figur 4

G017850

- |                      |                                 |
|----------------------|---------------------------------|
| 1. Sideutslippssjakt | 6. Kontrollspaker               |
| 2. Batteri           | 7. Plattform (nedfelt posisjon) |
| 3. Motor             | 8. Hydraulikk tank              |
| 4. Drivstofftank     | 9. Klippeenhet                  |
| 5. Kontroller        | 10. Fremre styrehjul            |

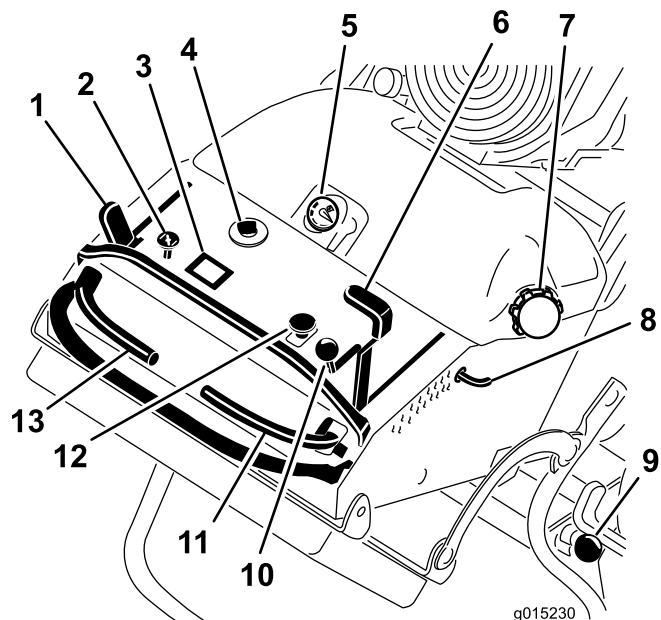

Figur 5

g015230

- |                         |                                     |
|-------------------------|-------------------------------------|
| 1. Parkeringsbremsespak | 8. Klippehøydestang                 |
| 2. Choke                | 9. Plattformlås                     |
| 3. Timeteller           | 10. Gasskontroll                    |
| 4. Tenningsbryter       | 11. Høyre bevegelseskontrollspak    |
| 5. Drivstoffmåler       | 12. Knivkontrollbryter (kraftuttak) |
| 6. Klippehøydespak      | 13. Venstre bevegelseskontrollspak  |
| 7. Drivstofflokk        |                                     |

## Kontroller

Gjør deg kjent med alle kontroller (Figur 5) før du starter motoren og bruker maskinen.

## Timeteller

Timemåleren registrerer antallet timer som motoren har vært i bruk. Den er i gang når motoren er i gang. Bruk tidene for å planlegge vanlig vedlikehold (Figur 6).

## Drivstoffmåler

Drivstoffmåleren er plassert øverst, midt på tanken (Figur 5).

## Sikkerhetssperreindikatorer

Symboler på timetelleren indikerer med et svart triangel at sperrekomponentene er i riktig posisjon (Figur 6).

## Batteriindikatorlys

Hvis tenningsnøkkelen er vendt til **På**-posisjon i noen få sekunder, vil batterispenningen vises i området der klokkeslettet vanligvis vises.

Batterilyset slår seg på når tenningen er slått på og når ladenivået er under riktig bruksnivå (Figur 6).

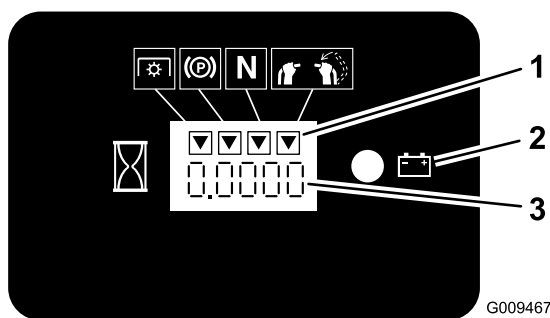

Figur 6

G009467

1. Sikkerhetssperresymboler
2. Batterilyt
3. Timeteller

eller distributør eller besøk [www.Toro.com](http://www.Toro.com) for å få en liste over alt godkjent tilbehør.

## Spesifikasjoner

**Merk:** Spesifikasjoner og konstruksjon kan forandres uten varsel.

Bredde med avleder ned	161,3 cm
Lengde med plattform ned	188 cm
Lengde med oppreist plattform	147,3 cm
Høyde	121,9 cm
Vekt	399,6 kg

## Gasskontroll

Gasskontrollen kan varieres mellom **Hurtig** og **Sakte**.

## Choke

Bruk choken til å starte en kald motor.

## Knivkontrollbryter (kraftuttak)

Knivkontrollbryteren (kraftuttaket) brukes til å aktivere den elektriske clutchen til å drive gressklipperknivene med den høyre bevegelseskontrollspaken i midtstilling (ulåst stilling). Dra bryteren opp for å aktivere knivene og slipp. For å deaktivere knivene dytter du knivkontrollbryteren (kraftuttaket) ned, eller beveger eller frigjør den høyre bevegelseskontrollspaken til nøytral, låst stilling.

## Tenningsbryter

Denne nøkkelen brukes til å starte gressklipperen og har tre posisjoner: **Av**, **Kjør** og **Start**.

## Bevegelseskontrollspaker

Bevegelseskontrollspakene brukes til å kjøre maskinen fremover, rygge og svinge i alle retninger.

## Drivstoffventil

Lukk avstengingsventilen (plassert bak operatørputen på høyre side av drivstofftanken) når du transporterer eller lagrer gressklipperen.

## Tilbehør

Et utvalg av Toro-godkjent tilbehør kan bruke sammen med maskinen for å forbedre og utvide dens funksjoner. Kontakt din Authorisert Toro-forhandler

# Bruk

**Merk:** Angi hva som er høyre og venstre side på maskinen ved å stå i normal arbeidsstilling.

## Fylle drivstoff

- For best resultat, bruk kun ren, fersk og blyfri bensin med oktankvalitet på 87 eller høyere (vurderingsmetode (R+M)/2).
- Oksidert drivstoff med opptil 10 % etanol eller 15 % MTBE i volum er akseptabelt.
- **Ikke** bruk etanolblandinger av bensin (som f.eks. E15 eller E85) med mer enn 10 % etanol i volum. Det kan føre til ytelsesproblemer og/eller motorskade, noe som kanskje ikke dekkes av garanti.
- **Ikke** bruk bensin som inneholder metanol.
- **Ikke** oppbevar drivstoff i drivstofftanken eller i drivstoffbeholdere i løpet av vinteren med mindre du bruker stabiliseringsmiddel.
- **Ikke** bland olje i bensinen.

### ⚠ FARE

Bensin er meget brannfarlig, og under visse forhold svært eksplosiv. Brann eller eksplosjon forårsaket av bensin kan påføre deg og andre brannskader samt ødelegge eiendom.

- Fyll opp drivstofftanken på plan bakke utendørs på et åpent område når motoren er nedkjølt. Tørk opp eventuelt bensinsøl.
- Fyll aldri på drivstofftanken inni en lukket tilhenger.
- Tanken må ikke fylles helt opp. Fyll drivstoff på tanken til nivået når opp til bunnen av påfyllingshalsen. Tomrommet i tanken gir bensinen plass til å utvide seg. For full tank kan føre til drivstofflekkasje eller skade på motor eller utslippssystem (hvis dette finnes).
- Røyk aldri mens du håndterer bensin, og hold deg unna åpen ild eller steder der bensingassen kan antennes av gnister.
- Bensin må oppbevares på en godkjent kanne, utenfor barns rekkevidde. Kjøp aldri mer bensin enn til 30 dagers forbruk.
- **Ikke** bruk uten at hele eksossystemet er på plass og i korrekt arbeidstilstand.

### ⚠ FARE

Under enkelte forhold ved fylling av drivstoff kan statisk elektrisitet utløses og føre til at gnister antenner bensindamp. Brann eller eksplosjon forårsaket av bensin kan påføre deg og andre brannskader samt ødelegge eiendom.

- Sett alltid bensinkannen på bakken i god avstand fra kjøretøyet før du fyller bensin.
- **Ikke** fyll opp bensinkannen inne i et kjøretøy eller på en lastebil eller tilhenger, fordi tepper eller presenninger kan isolere kannen og hemme utladning av eventuell statisk elektrisitet.
- Når dette lar seg gjøre, skal drivstoffdrevet utstyr tas ut av lastebilen eller tilhengeren og fylles med drivstoff mens hjulene står på bakken.
- Hvis dette ikke lar seg gjøre, og maskinen må fylles med bensin mens den står på lastebilen, bør du bruke en bensinkanne til å fylle bensin i stedet for å fylle direkte fra bensinpumpen.
- Hvis det er helt nødvendig å fylle bensin direkte fra pumpen, må påfyllingstuten være i kontakt med kanten på drivstofftanken eller kannens åpning helt til du er ferdig med å fylle.

### ⚠ ADVARSEL

Bensin kan føre til skader eller dødsfall hvis den svelges. Hvis du utsettes for damp fra drivstoff over lengre tid, kan dette føre til alvorlig skade og sykdom.

- Unngå innånding av damp fra drivstoff over lengre tid.
- Hold ansiktet unna dyse og drivstofftank og åpningen til kondisjonsmiddelet.
- Hold drivstoffet unna øyne og hud.

## Bruke stabiliserings-/kondisjoneringsmiddel

Bruk et stabiliserings-/kondisjoneringsmiddel i maskinen for å oppnå følgende fordeler:

- Holder bensinen fersk i en lagringsperiode på opptil 90 dager. Vi anbefaler at drivstofftanken tømmes hvis kjøretøyet skal oppbevares over lengre tid.
- Renser motoren mens den går
- Forhindrer at det dannes gummilignende avleiringer i drivstoffsystemet som forårsaker startvansker

**Viktig:** **Ikke** bruk tilsetningsmidler som inneholder metanol eller etanol i drivstoffet.



Bland riktig mengde stabiliserings-/kondisjoneringsmiddel i bensinen.

**Merk:** Stabiliserings-/kondisjoneringsmidler er mest effektive når de blandes med fersk bensin. Bruk stabiliseringsmiddel i bensinen til enhver tid for å beskytte mot lakkavleiringer i drivstoffsystemet.

## Fylle tanken

**Merk:** Tanken må ikke fylles helt opp. Fyll drivstoff på tanken til nivået når opp til bunnen av påfyllingshalsen. Dette tomrommet i tanken gir bensinen plass til å utvide seg.

1. Parker maskinen på en jevn flate.
2. Stans motoren, og sett på parkeringsbremsen.
3. Rengjør rundt drivstofflokket.
4. Fyll drivstoff på tanken til nivået når opp til bunnen av påfyllingshalsen. Påse at det er nok tomrom i tanken til å gi bensinen plass til å utvide seg Figur 7.

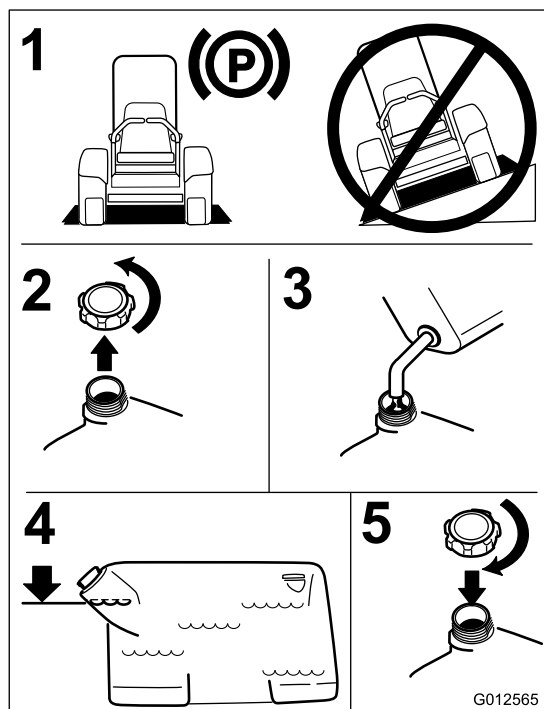
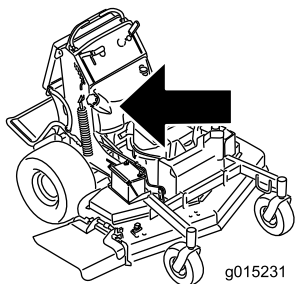

Figur 7

## Kontrollere motoroljenivået

Før du starter motoren og bruker maskinen, må du sjekke oljenivået i veivhuset. Se Kontrollere oljenivået under Vedlikehold av motor.

## Kjøre inn en ny maskin

Nye motorer trenger tid til å utvikle full styrke. Klippeenheter og drivverk har høyere friksjon når de er nye, som fører til ekstra belastning på motoren. Beregn 40 til 50 timers innkjøringstid slik at nye maskiner kan utvikle full styrke og best mulig ytelse.

## Sikkerhet først

Les nøye alle sikkerhetsinstruksjoner og merker i avsnittet om sikkerhet. Kunnskap om dette kan forhindre personskader.

Det anbefales at du bruker beskyttelsesutstyr til øynene, ørene, føttene og hodet.

### ⚠ FORSIKTIG

Denne maskinen har en lydstyrke på over 85 dBA ved operatørens øre og kan føre til hørselsskade hvis du utsettes for denne lydstyrken i lengre perioder.

Bruk hørselsvern når du bruker denne maskinen.

## Bruke parkeringsbremsen

Parkeringsbremsen må alltid settes på når du stopper eller forlater maskinen. Kontroller at parkeringsbremsen fungerer som den skal før hvert bruk.

Hvis parkeringsbremsen ikke holder maskinen sikkert på plass, må den justeres. Se Overhale parkeringsbremsen.

### ⚠ FORSIKTIG

Barn og andre personer kan skades hvis de flytter på eller prøver å kjøre maskinen uten oppsyn.

Ta alltid ut tenningsnøkkelen og sett på parkeringsbremsen når du forlater maskinen, selv om det gjelder bare noen få minutter.

## Sette på parkeringsbremsen

Dra parkeringsbremsespaken bakover og over i tilkoblet posisjon (Figur 8).

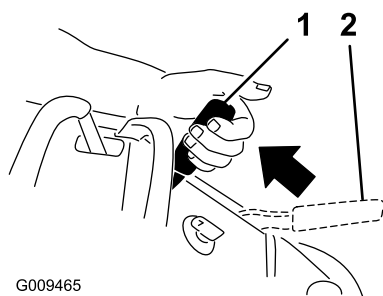

Figur 8

1. Parkeringsbrems tilkoblet
2. Parkeringsbrems frigjort

## Frigjøre parkeringsbremsen

Dra bremsespaken bakover og over i sporet, og skyv parkeringsremsspaken fremover.

## Bruke gressklipperens knivkontrollbryter (kraftuttak)

Knivkontrollbryteren (kraftuttaket) brukes sammen med høyre bevegelseskontrollspak for å koble gressklipperknivene til og fra.

### Koble til gressklipperknivene (kraftuttaket)

1. For å koble til gressklipperknivene flytter du høyre bevegelseskontrollspak til midtstilt, ulåst stilling.
2. Dra knivkontrollbryteren (kraftuttaket) opp og utløs den mens du holder nede den høyre bevegelseskontrollspaken i midtstilt, ulåst stilling.

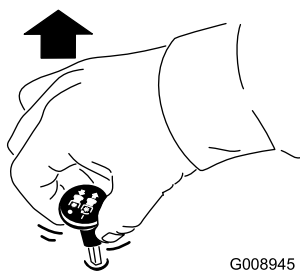

Figur 9

### Koble fra gressklipperknivene (kraftuttaket)

Her følger to alternativer for å koble fra gressklipperknivene.

- Skyv knivkontrollbryteren (kraftuttaket) ned til Av.
- Flytt bevegelseskontrollspakene til fri og høyre bevegelseskontrollspak til nøytral, låst stilling.

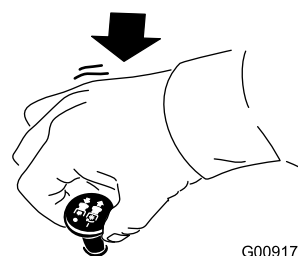

Figur 10

## Bruke gassen

Gasskontrollen kan flyttes mellom **Hurtig** og **Sakte** (Figur 11).

Bruk alltid hurtigstillingen når du slår på klippeenheten med knivkontrollbryteren (kraftuttaket).

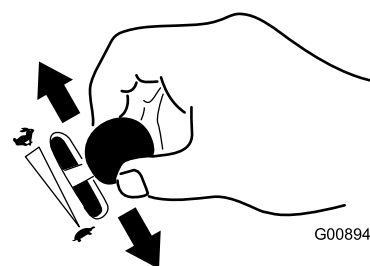

Figur 11

## Bruke choken

Bruk choken til å starte en kald motor.

1. Hvis motoren er kald, bruk choken til å starte motoren.
2. Dra opp chokeknappen for å koble til choken før du bruker tenningsbryteren (Figur 12).
3. Dra ned choken for å koble den fra når motoren har startet (Figur 12).

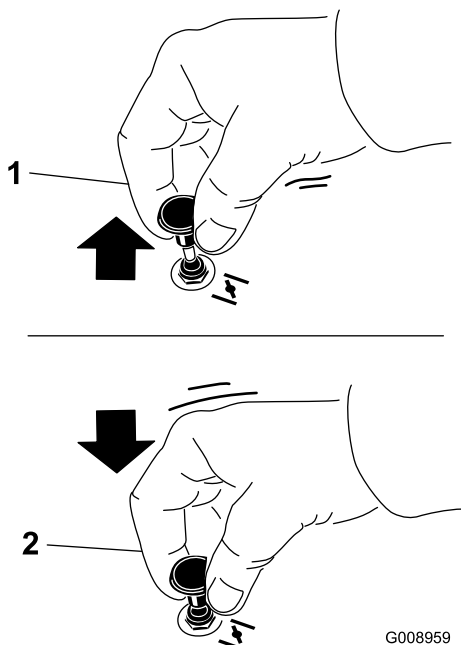

Figur 12

G008959

1. På

2. Av

## Bruke tenningsbryteren

1. Vri tenningsnøkkelen til stillingen Start (Figur 13). Slipp nøkkelen straks motoren starter.

**Viktig:** Ikke aktiver oppstart i mer enn fem sekunder om gangen. Hvis motoren ikke starter, må du vente i 15 sekunder før du gjør et nytt forsøk. Hvis du ikke følger disse instruksjonene, kan startmotoren bli ødelagt.

**Merk:** Ekstra oppstartssykluser kan være nødvendig når du starter motoren for første gang etter at drivstoffsystemet har vært helt tomt for drivstoff.

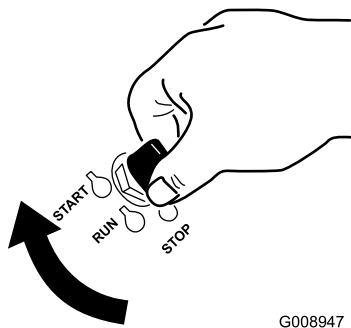

Figur 13

G008947

2. Stopp motoren ved å vri tenningsnøkkelen til stopp.

## Bruke bensinkranen

Lukk drivstoffventilen ved transport, vedlikehold og oppbevaring (Figur 14).

Pass på at drivstoffventilen er åpen når du starter motoren.

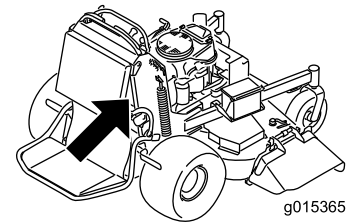

g015365

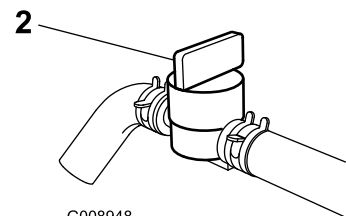
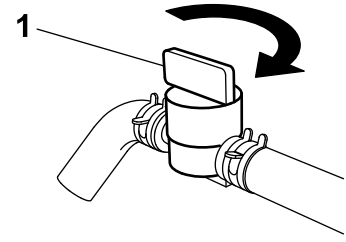

G008948

Figur 14

1. På

2. Av

## Starte og stoppe motoren

### Starte motoren

1. Koble ledningene til tennpluggene.
2. Åpne drivstoffventilen.
3. Flytt den høyre bevegeskontrollspaken til nøytral, låst stilling.
4. Sett på parkeringsbremsen. Se Sette på parkeringsbremsen.
5. Flytt knivkontrollbryteren (kraftuttaket) til stillingen **Av**.
6. Flytt gasspaken til midtveis mellom stillingene **Sakte** og **Hurtig**.

**Merk:** En varm motor trenger kanskje ikke choke.

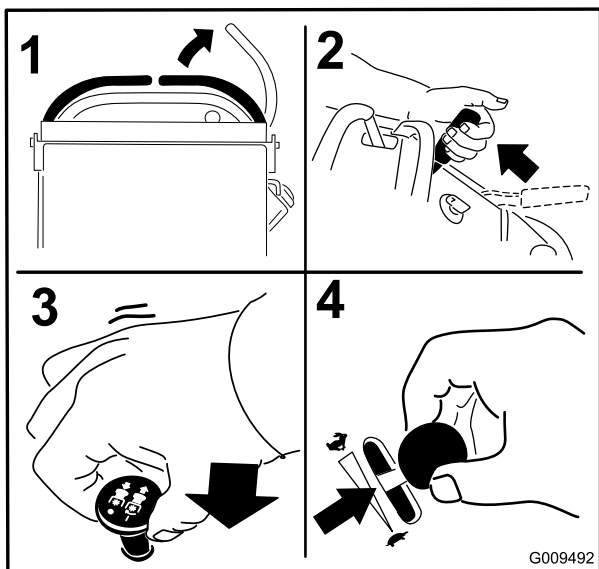

Figur 15

7. Vri tenningsnøkkelen til stillingen Start (Figur 13). Slipp nøkkelen straks motoren starter.

**Viktig:** Ikke aktiver oppstart i mer enn fem sekunder om gangen. Hvis motoren ikke starter, må du vente i 15 sekunder før du gjør et nytt forsøk. Hvis du ikke følger disse instruksjonene, kan startmotoren bli ødelagt.

**Merk:** Ekstra oppstartssykluser kan være nødvendig når du starter motoren for første gang etter at drivstoffsystemet har vært helt tomt for drivstoff.

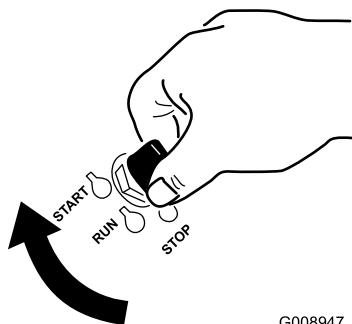

Figur 16

1. Av  
2. Kjører  
3. Start

## Stoppe motoren

### ⚠ FORSIKTIG

Barn og andre personer kan skades hvis de flytter på seg eller prøver å kjøre plentraktoren uten oppsyn.

Ta alltid ut tenningsnøkkelen og sett på parkeringsbremsen når du forlater maskinen, selv om det gjelder bare noen få minutter.

La motoren gå på tomgang med lav gass (skilpadde) i 60 sekunder før du slår tenningsbryteren av.

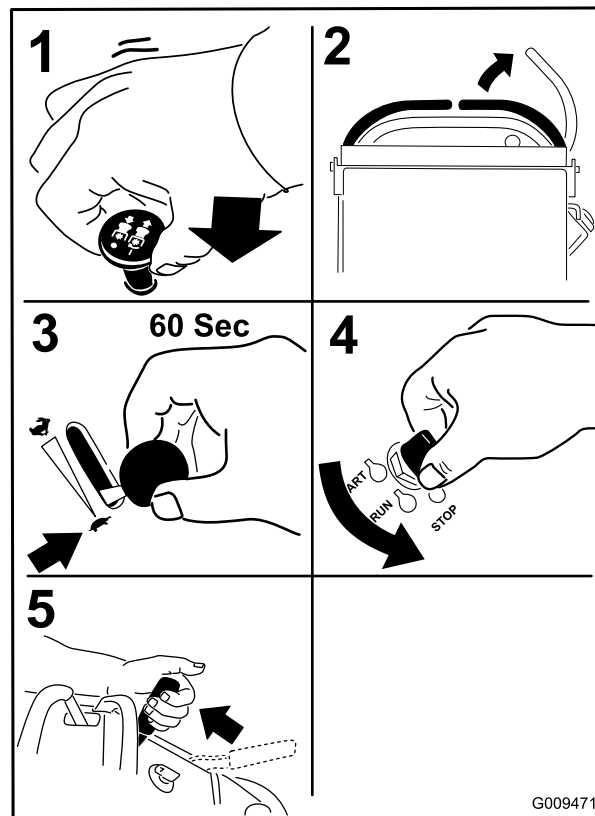

Figur 17

**Viktig:** Kontroller at drivstoffventilen er stengt før du transporterer eller lagrer maskinen, ellers kan det oppstå drivstofflekkasje. Før du oppbevarer maskinen, dra ledningen ut av tennpluggen(e) for å hindre at den starter ved et uhell.

# Sikkerhetssperresystemet

## ⚠ FORSIKTIG

Hvis sikkerhetssperrebryterne utkobles eller ødelegges, kan maskinen fungere uventet og forårsake personskader.

- Ikke rør sperrebryterne.
- Sjekk sperrebryterne daglig, og bytt ut ødelagte brytere før du bruker maskinen.

## Forstå sikkerhetssperresystemet

Sikkerhetssperresystemet er konstruert slik at det forhindrer gressklipperknivene i å rotere, hvis du ikke:

- Flytter høyre bevegeskontrollspak til midtstilling, ulåst stilling.
- Drar knivkontrollbryteren (kraftuttaket) på.

Sikkerhetssperresystemet er konstruert slik at det stopper gressklipperknivene hvis du beveger eller frigjør høyre bevegeskontrollspak til nøytral, låst stilling.

Timetelleren har symboler som varsler brukeren når sperrekomponenten er i riktig stilling. Når komponenten er i riktig stilling, lyser et triangel opp i tilsvarende felt.

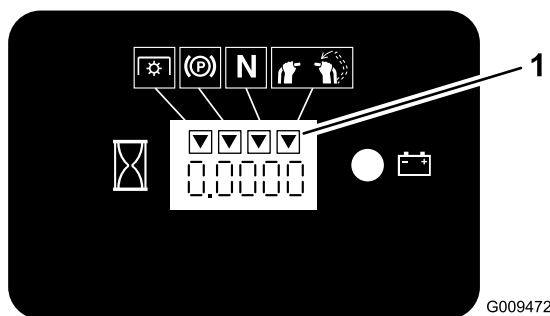

Figur 18

1. Triangler lyser opp når sperrekomponentene er i riktig stilling

## Teste sikkerhetssperresystemet

**Serviceintervall:** For hver bruk eller daglig

Sikkerhetssperresystemet må testes hver gang maskinen skal brukes.

**Merk:** Hvis systemet ikke fungerer slik som beskrevet nedenfor, må du be et autorisert forhandlerverksted om å reparere det omgående.

1. Start motoren, se Starte og stoppe motoren.
2. Sett på parkeringsbremsen.

3. Flytt høyre bevegeskontrollspak til midtstilling (ulåst stilling). **Knivene skal ikke rotere.**
4. Flytt bevegeskontrollspakene fremover. **Motoren skal stoppe.**
5. Start motoren og frigjør parkeringsbremsen.
6. Flytt høyre bevegeskontrollspaken til midtstilling (ulåst stilling).
7. Fortsett å holde høyre bevegeskontrollspak i midtstilling (ulåst stilling), og dra opp knivkontrollbryteren (kraftuttaket) og frigjør. Clutchen skal koble seg til, og gressklipperknivene skal begynne å rotere.
8. Flytt eller frigjør høyre bevegeskontrollspak til nøytral (låst stilling). **Knivene skal stoppe å rotere, og motoren fortsetter å gå.**
9. Trykk knivkontrollbryteren ned og flytt høyre bevegeskontrollspak til midtstilling, ulåst stilling.
10. Fortsett å holde høyre bevegeskontrollspak i midtstilling (ulåst stilling), og dra opp knivkontrollbryteren (kraftuttaket) og frigjør. Clutchen skal koble seg til, og gressklipperknivene skal begynne å rotere.
11. Skyv knivkontrollbryteren (kraftuttaket) ned til Av. **Knivene skal slutte å rotere.**
12. Mens motoren går, dra knivkontrollbryteren (kraftuttaket) opp og frigjør den uten å holde den høyre bevegeskontrollspaken i midtstilling (ulåst stilling). **Knivene skal ikke rotere.**

## ⚠ ADVARSEL

Førerplattformen er tung og kan forårsake skader ved senking og heving. Plattformen kan plutselig falle hvis den ikke støttes når låsestiften er dratt ut.

- Plasser ikke hender eller fingre i plattformtappområdet ved senking eller heving av førerplattformen.
- Pass på at plattformen støttes når låsestiften er dratt ut.
- Pass på at låsen sikrer plattformen når den løftes til oppfelt stilling. Dra den tett opp mot puten slik at låsestiften sitter fast.
- Hold andre på avstand når du hever eller senker plattformen.

## Bruke plattformen

Maskinen kan brukes med plattformen oppe eller nede. Hvilken stilling som skal brukes, er opp til operatøren.

### Bruke maskinen med oppreist plattform

Det anbefales å bruke maskinen med oppreist plattform når:

- Du klipper i nærheten av kanter
- Du klipper små områder der maskinen er for lang
- Du klipper områder med lave, fremskytende grener eller hindre
- Du laster maskinen for transport
- Du kjører opp bakker

For å heve plattformen drar du baksiden av plattformen opp slik at låsestiften og knotten låser den på plass. Dra den tett opp mot puten slik at låsestiften sitter fast.

### Bruke maskinen med plattformen ned

Det anbefales å bruke maskinen med plattformen ned når:

- Du klipper de fleste områder
- Kjøre på tvers av bakker
- Du kjører ned bakker

For å senke plattformen skyver du plattformen fremover mot puten for å frigjøre presset på låsestiften, og deretter drar du ut knotten og senker plattformen.

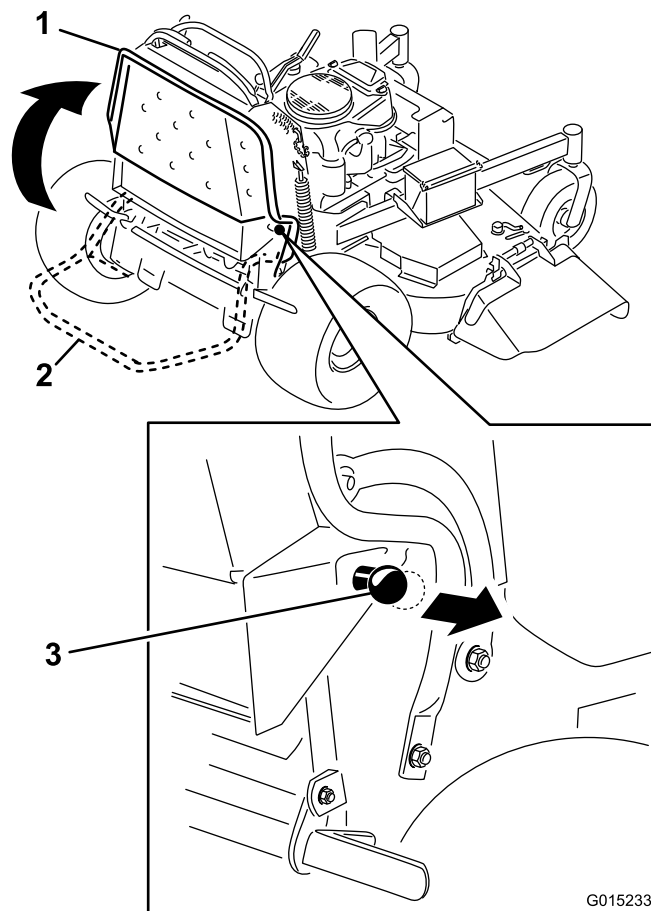

Figur 19

1. Oppreist plattform
2. Plattform ned
3. Trekk knotten ut for å frigjøre plattformen

## Kjøre forover eller i revers

Gassen regulerer motorhastigheten som måles i antall omdreininger per minutt (o/min). Sett gassen i stillingen Hurtig for best ytelse. Arbeid alltid med maksimal gass.

### ▲ FORSIKTIG

Maskinen kan rotere svært hurtig. Føreren kan miste kontroll over maskinen og forårsake personskade eller skade på maskinen.

Reduser hastigheten før du foretar skarpe svinger.

### Kjøre fremover

1. Frigjør parkeringsbremsen. Se Frigjør parkeringsbremsen i avsnittet om drift.
2. Flytt høyre bevegelseskontrollspaken til midtstilling (ulåst stilling).

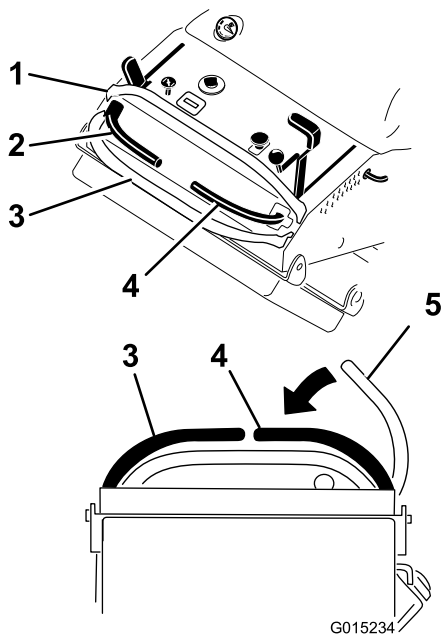

**Figur 20**

- |                         |  |
|-------------------------|--|
| 1. Frontstang           | 4. Høyre kontrollspak                          |
| 2. Venstre kontrollspak | 5. Høyre kontrollspak i nøytral, låst stilling |
| 3. Bakstang             |  |

3. For å gå fremover beveger du hastighetskontrollspaken til ønsket hastighet.
4. Skyv bevegelseskontrollspakene langsomt fremover (Figur 21).

**Merk:** Motoren stanser dersom en bevegelseskontrollspak beveges når parkeringsbremsen er på.

Jo lenger du beveger bevegelseskontrollspakene i en retning, desto raskere beveger maskinen seg i den retningen.

Sett bevegelseskontrollspakene tilbake i nøytral stilling for å stanse.

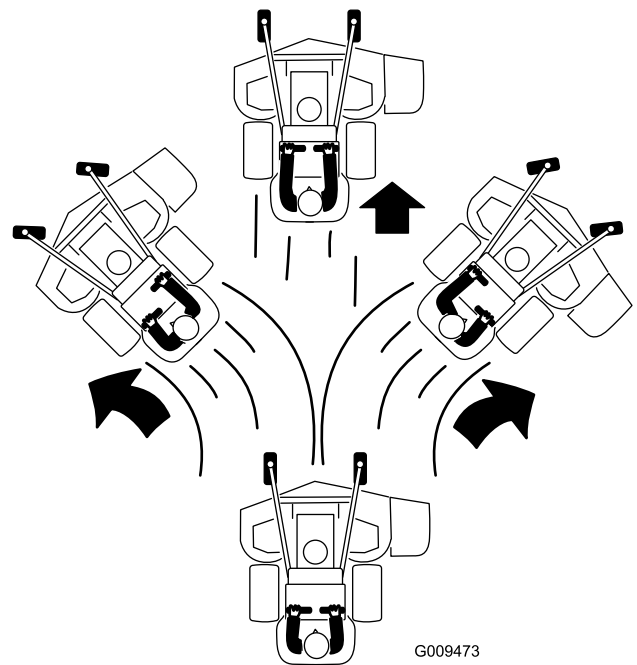

**Figur 21**

## Kjøre bakover

1. Flytt høyre bevegelseskontrollspaken til midtstilling (ulåst stilling).
2. Dra bevegelseskontrollspakene langsomt bakover (Figur 22).

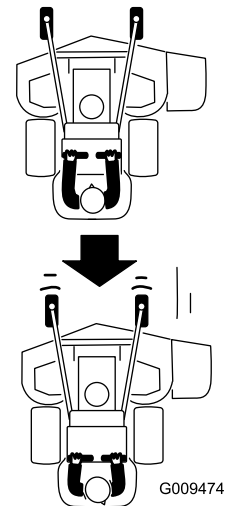

**Figur 22**

## Stoppe maskinen

Når du vil stoppe maskinen, setter du bevegelseskontrollspakene i fri, flytter høyre bevegelseskontrollspak til nøytral, låst stilling, kobler ut kraftuttaket og dreier tenningsnøkkelen til stillingen Av.

Aktiver parkeringsbremsen hvis maskinen står uten tilsyn. Se Sette på parkeringsbremsen i avsnittet om drift. Husk å ta nøkkelen ut av tenningen.

## ⚠ FORSIKTIG

Barn og andre personer kan skades hvis de flytter på seg eller prøver å kjøre plentraktoren uten oppsyn.

Ta alltid ut tenningsnøkkelen og sett på parkeringsbremsen når du forlater maskinen, selv om det gjelder bare noen få minutter.

## Bruke rotasjonsindikatoren

Sporene øverst i remdekslene gjør det mulig for operatøren å kontrollere om knivene har sluttet å rotere etter å ha stengt av bryteren for kraftuttaket.

Før du forlater førersetet må du stenge bryteren for kraftuttaket, stanse motoren, ta ut nøkkelen og vente til alle deler har sluttet å bevege seg.

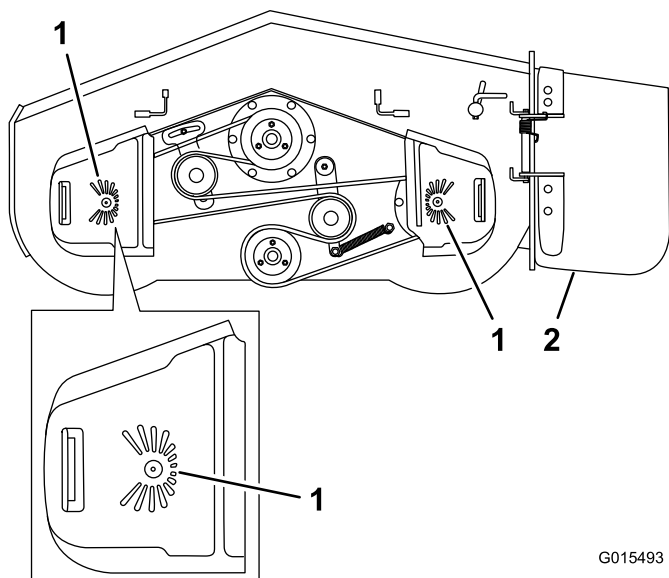

Figur 23

132 cm klippeenhet vist

1. Rotasjonsindikator – splisser øverst i remdekslet
2. Sideutslippssjakt

## Skyve maskinen for hånd

Omløpsventilene gjør det mulig å skyve maskinen for hånd uten at motoren er i gang.

**Viktig:** Skyv alltid maskinen for hånd. Tau aldri maskinen, da dette kan føre til skade.

## Skyve maskinen

1. Koble fra kraftuttaket, flytt bevegelseskontrollspakene til nøytral, låst stilling og bruk parkeringsbremsen.
2. Åpne omløpsventilene på begge pumpene ved å vri dem mot klokken én til to ganger. Dette får hydraulikkvæsken til å passere gjennom pumpene, og hjulene til å rulle (Figur 24).

**Merk:** Roter omløpsventilene maksimum to ganger slik at ventilen ikke faller ut av skroget og forårsaker væskelekkasje.

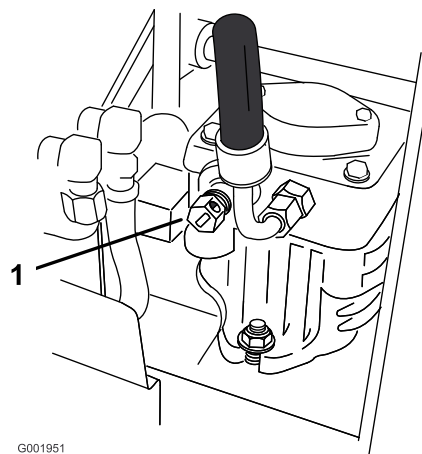

Figur 24

1. Omløpsventil på pumpen
3. Frigjør parkeringsbremsen.
4. Skyv maskinen til ønsket sted.
5. Sett på parkeringsbremsen.
6. Lukk omløpsventilene, men ikke fest dem for hardt. Stram til med et moment på 12–15 N·m.

**Viktig:** Start eller bruk ikke maskinen med åpne omløpsventiler. Dette kan forårsake skade på systemet.

## Transportere maskiner

Bruk en kraftig tilhenger eller lastebil for å transportere maskinen. Sikre at tilhengeren eller lastebilen har alle nødvendige bremses, lys og markeringer som kreves ved lov. Les alle sikkerhetsinstruksjonene nøye. Kjennskap til denne informasjonen kan hjelpe deg, din familie, kjæledyr eller andre i nærheten til å unngå ulykker.

For å transportere maskinen:

1. Hev maskinens plattform før du kjører den opp på tilhengeren eller lastebilen.
2. Hvis du bruker en tilhenger, koble den til tauekjøretøyet og sett på sikkerhetskjettingene.



3. Koble til tilhengerbremsene, hvis aktuelt.
4. Last maskinen på tilhengeren eller lastebilen.
5. Stopp motoren, ta ut nøkkelen, sett på bremsen og lukk drivstoffventilen.
6. Bruk metallbindeløkkene på maskinen for å feste maskinen sikkert til tilhengeren eller lastebilen med remmer, kjettinger, vaier eller tau (Figur 25).

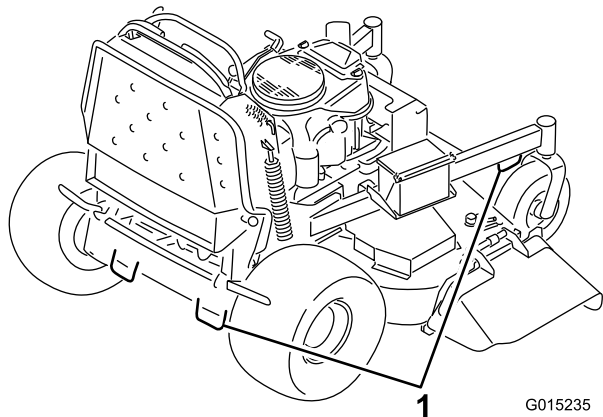

Figur 25

1. Bindeløkker på trekkenheten

## Laste maskinene

Vær svært forsiktig når du skal laste enheter på tilhengere eller lastebiler. Det anbefales å bruke en rampe som er bred nok til å dekke bakhjulene i stedet for individuelle ramper for hver side av enheten (Figur 26). Når plattformen er senket ned og låst i stilling, forlenger den seg bakover mellom bakhjulene og hindrer at maskinen steiler og velter bakover. En rampe med full bredde gir en overflate for rammedelene å støtte seg til hvis enheten skulle begynne å steile. Med oppreist plattform kan du gå på en rampe i full bredde bak enheten. Føreren bestemmer om det er best å ha plattformen i oppreist eller senket ved lasting, avhengig av forholdene. Hvis det ikke er mulig å bruke en rampe med full bredde kan du bruke en individuell rampe til å simulere en kontinuerlig rampe med full bredde.

Rampen må være lang nok til at vinklene ikke overskrider 20 grader (Figur 26). En brattere vinkel kan forårsake at deler på maskinen setter seg fast mens enheten beveges fra rampen til tilhengeren eller lastebilen. Brattere vinkler kan også forårsake at enheten tipper bakover. Hvis du laster i nærheten av en skråning, plasser tilhengeren eller lastebilen nedover skråningen og rampen oppover. På denne måten minimeres rampevinkelen. Tilhengeren eller lastebilen skal være så jevne som mulig.

**Viktig: Ikke forsøk å dreie enheten mens den er på rampen. Du kan miste kontrollen og kjøre av på siden.**

Unngå plutselig akselerasjon når du kjører opp en rampe, og plutselig bremsing når du rygger ned en rampe. Begge manøvrene kan føre til at enheten tipper bakover.

### ⚠ ADVARSEL

Lasting av enheten på en tilhenger eller lastebil øker muligheten for at den velter bakover og kan føre til alvorlig skader eller dødsulykker.

- Vær svært forsiktig når du kjører enheten på en rampe.
- Bruk en enkelt rampe med full bredde. Ikke bruk individuelle ramper for hver side av enheten.
- Hvis du må bruke individuelle ramper må du bruke nok rampe til å skape en hel rampeoverflate som er bredere enn enheten.
- Overstig ikke en 20 graders vinkel mellom rampen og bakken, eller mellom rampen og tilhengeren eller lastebilen.
- Unngå å akselerere plutselig mens du kjører enheten opp en rampe for å unngå å velte bakover.
- Unngå å bremse plutselig mens du rygger ned enheten på en rampe for å unngå å velte bakover.

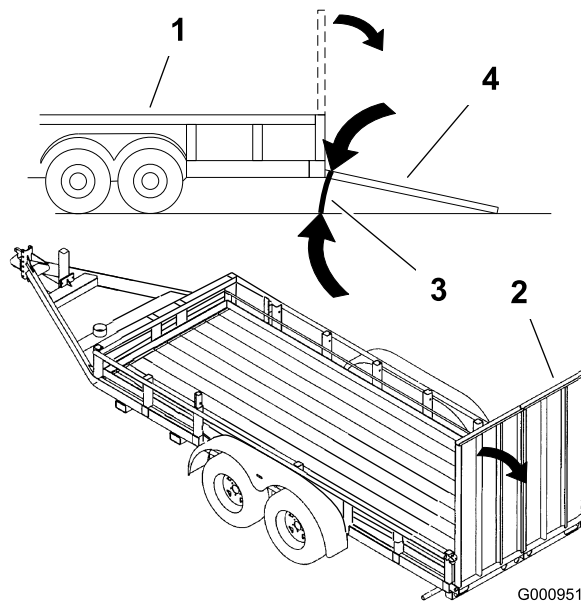

Figur 26

1. Lastebil
2. Rampe med full bredde
3. Ikke større enn 20 grader
4. Rampe med full bredde – sett fra siden

## Sideutslipp eller oppmaling

Gressklipperen har en gressavleder med hengsler som sprer det klippede gresset ut fra siden og ned mot bakken.

### ⚠ FARE

Hvis ikke gressavlederen, utslippsdekslet eller hele gressoppsamleren sitter på plass, vil du selv eller andre risikere å komme i kontakt med kniven eller gjenstander som slynges opp i luften. Kontakt med gressklipperkniver som roterer og gjenstander som slynges opp i luften, kan føre til at noen blir alvorlig skadet eller drept.

- Fjern aldri gressavlederen fra gressklipperen fordi gressavlederen leder materiale ned mot bakken. Hvis gressavlederen blir skadet, må den skiftes ut omgående.
- Hold hender og føtter borte fra undersiden av gressklipperen.
- Ikke prøv å tømme utløpsområdet eller gressklipperknivene før du har frigjort bøylen og slått av kraftuttaket. Drei tenningsnøkkelen til Av. Ta også ut nøkkelen og koble ledningen(e) fra tennpluggen(e).

## Justere klippehøyden

Klippehøyden kan justeres fra 25 til 127 mm i trinn på 6 mm.

1. Sett klippehøydespaken til transportposisjon (helt opp).
2. Velg det hullet i klippehøydebraketten som svarer til ønsket klippehøyde, og sett inn pinnen (Figur 27).
3. Senk klippehøyden til pinnen (Figur 27).

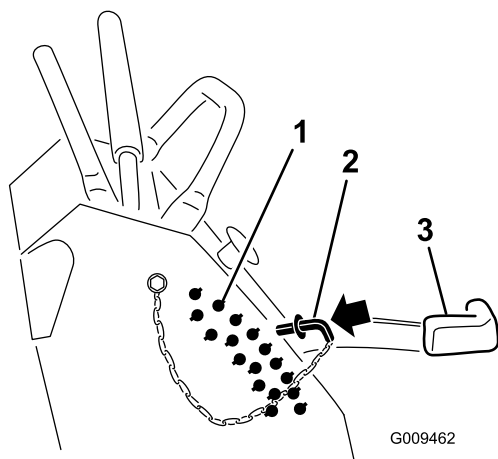

Figur 27

1. Klippehøydehull
2. Klippehøydestang
3. Klippehøydespak

## Justere utløpsskjermen

Utslippsflyten kan justeres for forskjellige typer klippeforhold. Plasser kamlåsen og skjermen så de gir den beste klippekvaliteten.

1. Koble fra kraftuttaket, flytt bevegelseskontrollspakene til nøytral, låst stilling, og aktiver parkeringsbremsen.
2. Før du forlater føreriset, må du stanse motoren, ta ut nøkkelen og vente til alle bevegelige deler står stille.
3. For å justere skjermen, løsner du mutteren (Figur 28).
4. Juster skjermen og mutteren i sporet til ønsket utslippsflyt, og stram mutteren.

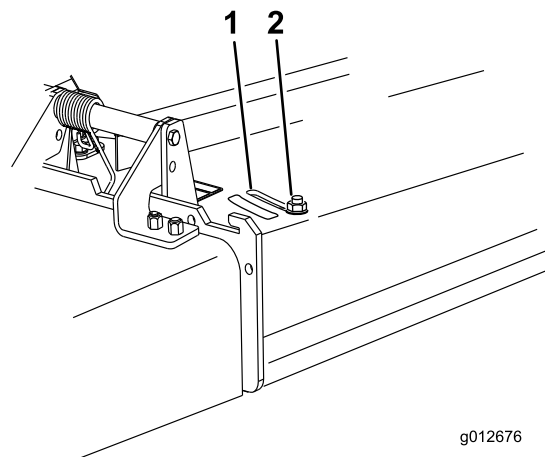

Figur 28

1. Slisse
2. Mutter

## Plassere utløpsskjermen

Følgende figurer er kun anbefalinger for bruk. Justeringer vil variere etter gresstyper, fuktighetsinnhold og gressets høyde.

**Merk:** Hvis motorkraften trekker ned og gressklipperens bakkehastighet er den samme kan du åpne skjermen.

### Stilling A

Dette er full, bakre stilling (se Figur 29). Foreslått bruk for denne stillingen er som følger.

- Bruk til klippingsforhold med kort, lett gress.
- Bruk gressklipperen bare under tørre forhold.
- Til mindre gressklipping.
- Driver gressrestene lengre vekk fra gressklipperen.

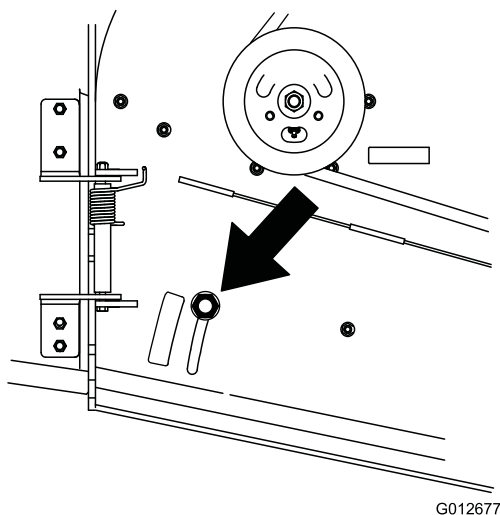

Figur 29

G012677

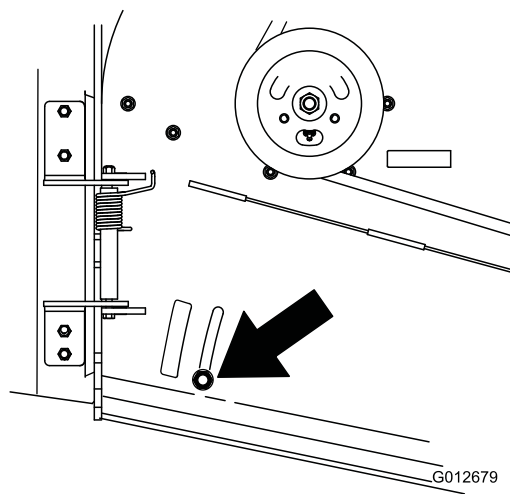

Figur 31

G012679

## Stilling B

Bruk denne stillingen ved oppsamling (Figur 30).

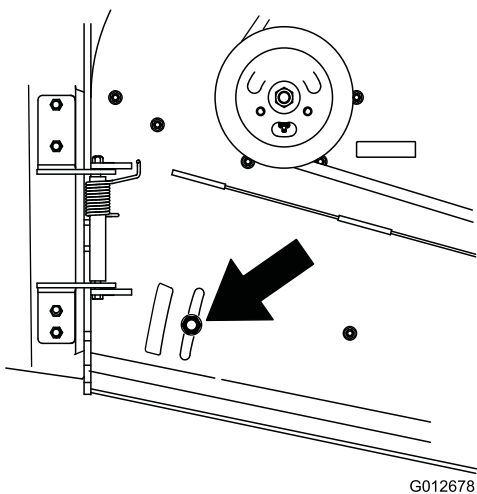

Figur 30

G012678

## Stilling C

Dette er full, åpen stilling. Foreslått bruk for denne stillingen er som følger (Figur 31).

- Bruk til klippingsforhold med høyt, tett gress.
- Bruk under våte forhold.
- Reduserer motorens strømforbruk.
- Muliggjør høyere bakkehastighet under vanskelige forhold.

## Bruke mellomstor vekt

- Vekter installeres for å forbedre håndtering, balanse og gi bedre ytelse. Vekter kan legges til eller fjernes for å skape optimal ytelse under ulike klippesforhold og i henhold til operatørens ønsker.
- Det anbefales å legge til eller fjerne vekter én etter én til ønsket håndtering og balanse er oppnådd.

**Merk:** Kontakt et autorisert forhandlerverksted for å bestille vekter.

### ⚠ ADVARSEL

Store vektforandringer kan påvirke håndtering og bruk av maskinen. Dette kan medføre alvorlige skader for deg eller andre.

Foreta kun små vektendringer om gangen.

Vurder gressklipperen etter hver vektforandring for å sikre at maskinen er trygg å bruke.

# Vedlikehold

**Merk:** Angi hva som er høyre og venstre side på maskinen ved å stå i normal arbeidsstilling.

## Anbefalt vedlikeholdsplan

Vedlikeholdsintervall	Vedlikeholdsprosedyre
Etter de 8 første timene	<ul style="list-style-type: none"><li>• Skift motoroljen.</li><li>• Kontroller nivået på hydraulikkoljen.</li><li>• Skift hydraulikkfilteret.</li></ul>
For hver bruk eller daglig	<ul style="list-style-type: none"><li>• Sjekk sikkerhetssperresystemet.</li><li>• Kontroller motoroljenivået.</li><li>• Rengjør luftinntaksskjermen.</li><li>• Kontroller bremsene.</li><li>• Undersøk knivene.</li><li>• Rengjør klippeenheten.</li></ul>
Hver 25. driftstime	<ul style="list-style-type: none"><li>• Rengjør skumlufffilteret.</li></ul>
Hver 50. driftstime	<ul style="list-style-type: none"><li>• Smør forbindelsesledd for løfting (oftere under skitne og støvete arbeidsforhold).</li><li>• Smør klippeenhetens spindler (oftere under skitne og støvete arbeidsforhold).</li><li>• Kontroller papirlufffilteret.</li><li>• Kontroller trykket i dekkene.</li><li>• Kontroller nivået på hydraulikkoljen.</li></ul>
Hver 100. driftstime	<ul style="list-style-type: none"><li>• Skift motoroljen. (oftere under skitne og støvete forhold)</li><li>• Kontroller, rengjør og sett på plass igjen tennpluggen.</li><li>• Kontroller batteriet.</li><li>• Kontroller den elektriske clutchen.</li><li>• Kontroller og rengjør motorens kjøleribber og deksler.</li><li>• Kontroller klipperremmen.</li><li>• Kontroller pumpedrivremmen.</li><li>• Kontroller hydraulikkslangene.</li></ul>
Hver 200. driftstime	<ul style="list-style-type: none"><li>• Bytt ut papirlufffilteret.</li><li>• Skift motoroljefilteret.</li></ul>
Hver 250. driftstime	<ul style="list-style-type: none"><li>• Skift hydraulikkfilter og hydraulikkolje når du benytter Mobil®1-olje.</li></ul>
Hver 500. driftstime	<ul style="list-style-type: none"><li>• Juster styrehjulslageret.</li><li>• Skift hydraulikkfilter og hydraulikkolje når du bruker Toro® HYPR-OIL™ 500-hydraulikkolje.</li></ul>
Før lagring	<ul style="list-style-type: none"><li>• Lakker avskallede overflater.</li><li>• Utfør alle vedlikeholdsprosedyrene nevnt ovenfor før oppbevaring.</li></ul>
Årlig	<ul style="list-style-type: none"><li>• Smør de fremre styresvingarmene (oftere ved bruk i støvete eller skitne omgivelser).</li><li>• Smør styrehjulnavene</li><li>• Bytt ut drivstoffilteret.</li></ul>

**Viktig:** Hvis du vil ha mer informasjon om vedlikeholdsprosedyrer, ser du i *brugerhåndboken for motoren*.

### **▲ FORSIKTIG**

Hvis du lar nøkkelen stå i tenningsbryteren, kan noen starte motoren uten at det er tilsiktet, noe som kan påføre deg eller andre personer alvorlige skader.

Ta nøkkelen ut av tenningen, og koble ledningene fra tennpluggene før du utfører vedlikehold. Legg ledningene til side slik at de ikke kan komme i kontakt med tennpluggene ved et uhell.

# Forberedelse for vedlikehold

## Heve gressklipperen for tilgang

Den fremre delen av gressklipperen kan heves og støttes opp-ned for tilgang under maskinen ved vedlikehold.

1. Hev plattformen. Se Bruke plattformen i avsnittet om drift.
2. Fjern batteriet.

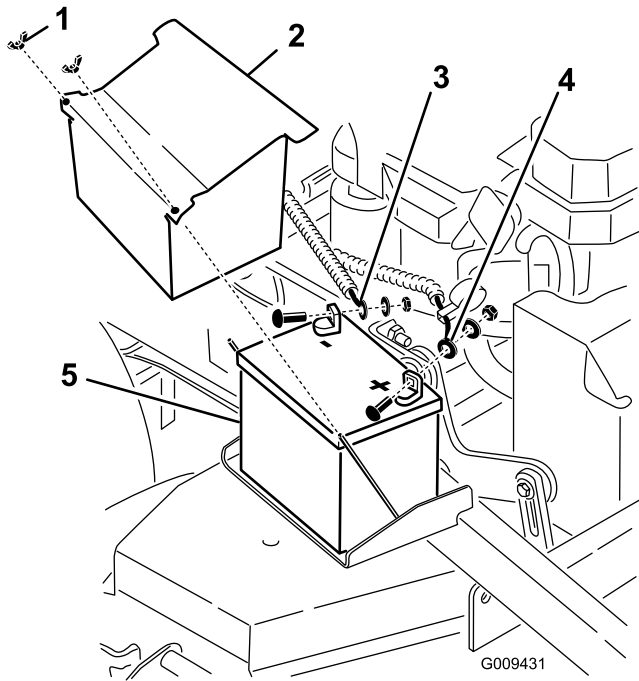

**Figur 32**

- |                         |                         |
|-------------------------|-------------------------|
| 1. Vingemutter          | 4. Positiv batterikabel |
| 2. Batterideksel        | 5. Batteri              |
| 3. Negativ batterikabel |                         |

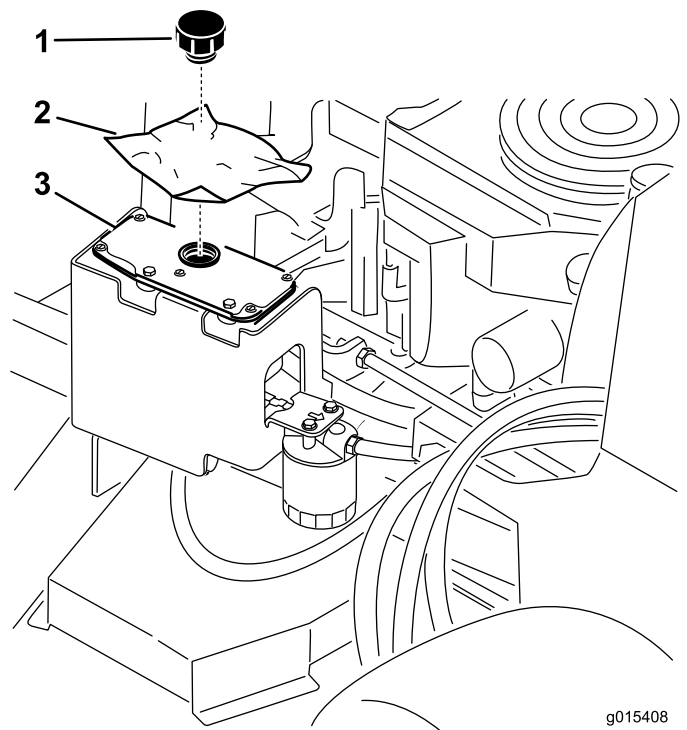

**Figur 33**

- |             |                    |
|-------------|--------------------|
| 1. Lokk     | 3. Hydraulikkttank |
| 2. Plastbit |                    |

5. Med to personer, hev den fremre delen av gressklipperen slik at den hviler på drivhjulene og plattformen i oppfelt stilling.
6. Utfør ev. vedlikehold på maskinen.
7. Med to personer, senk den fremre delen av gressklipperen til bakken.
8. Fjern plasten under lokket på den hydrauliske tanken.
9. Monter batteriet i maskinen.

3. Tøm drivstoffet ut av drivstofftanken. Se Tømme drivstofftanken i avsnittet om vedlikehold.
4. Fjern lokket på den hydrauliske tanken og plasser en plastbit over åpningen, og monter det hydrauliske lokket. Da vil den hydrauliske tanken forsegles slik at lekkasjer forhindres.

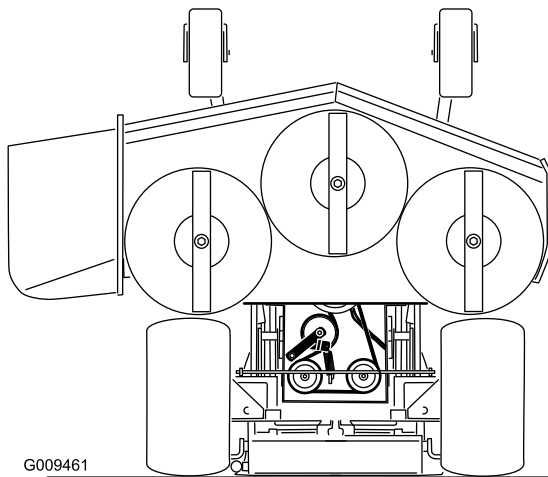
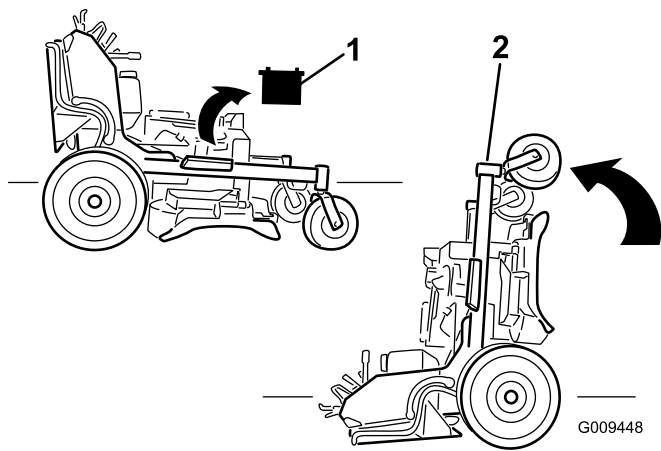

**Figur 34**

1. Fjern batteriet
2. Med to personer, løft den fremre delen av gressklipperen (pass på at plattformen vender opp)

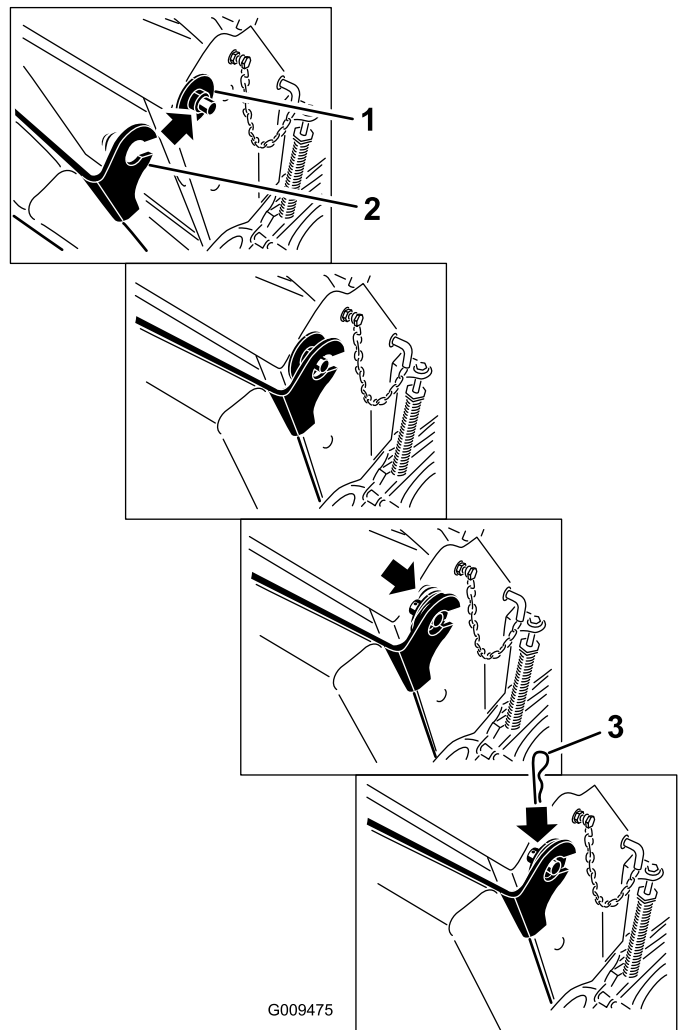

**Figur 35**

1. Plasthylse med stor skive
2. Putebrakett med nøkkelhull
3. Hårnålssplintpinne

## Frigjør puten for tilgang bak

Puten kan frigjøres for å få tilgang på baksiden av maskinen ved vedlikehold eller justeringer.

1. Senk plattformen.
2. Fjern hårnålssplintpinnene på hver side av puten.
3. Før de store skivene med plasthylser på innsiden.
4. Fjern puten og senk den til plattformen.
5. Utfør ev. vedlikehold eller justeringer på maskinen.
6. Hev puten og skyv den inn på boltene på begge sider av maskinen (Figur 35).
7. Skyv de store plasthylsene inn i putebraketten og sett dem fast med en hårnålssplintpinne (Figur 35).

# Smøring

Bruk litiumbasert smørefett nr. 2, eller molybdenbasert smørefett.

## Smøring

1. Koble fra kraftuttaket og aktiver parkeringsbremsen.
2. Før du forlater føreriset, må du stanse motoren, ta ut nøkkelen og vente til alle bevegelige deler står stille.
3. Tørk av smøreniplene med en fille. Pass på at du ikke skraper av lakken foran på anordningen(e).
4. Sett en fettsprøyte på anordningen. Påfør smørefett i smøreniplene til det tyter ut av lagrene.
5. Tørk opp overflødig fett.

## Smøre maskinen

**Serviceintervall:** Hver 50. driftstime—Smør forbindelsesledd for løfting (oftere under skitne og støvete arbeidsforhold).

Hver 50. driftstime—Smør klippeenhetens spindler (oftere under skitne og støvete arbeidsforhold).

Bruk følgende tegninger for å finne smørepunktene.

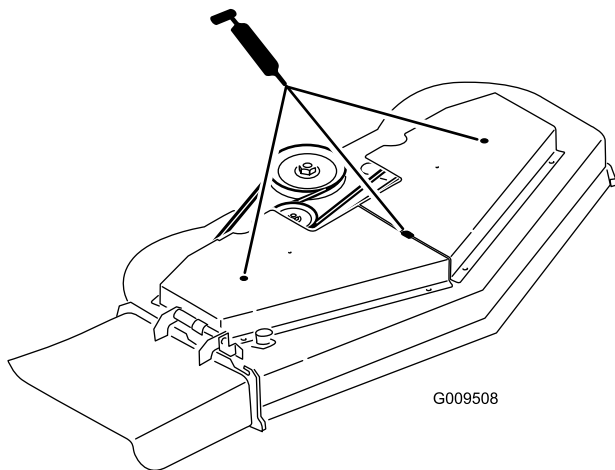

Figur 36

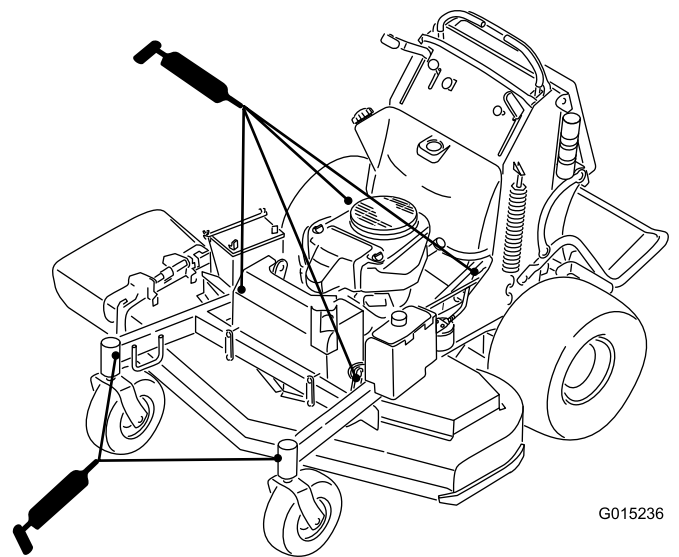

Figur 37

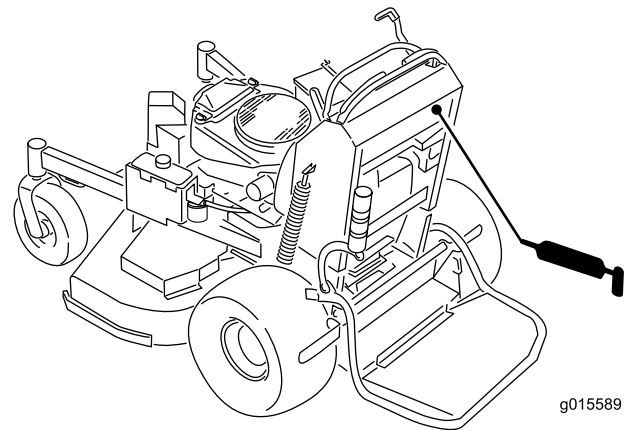

Figur 38

## Smøre de fremre styresvingarmene

**Serviceintervall:** Årlig

Smør de fremre styresvingarmene én gang i året.

1. Fjern støvkoppen og juster styrehjulene. Hold støvkoppen av til smøringen er utført. Se Justere styrehjulslageret i Vedlikehold.
2. Fjern kontrollpluggen. Skru en smørenippel inn i hullet.
3. Pump fett inn i smørenippelen til det flyter ut rundt topplageret.
4. Fjern smørenippelen fra hullet. Sett på plass sekskantpluggen og lokket.

## Smør styrehjulnavene

**Serviceintervall:** Årlig

1. Stopp motoren, vent til alle bevegelige deler stanser og fjern nøkkelen. Sett på parkeringsbremsen.

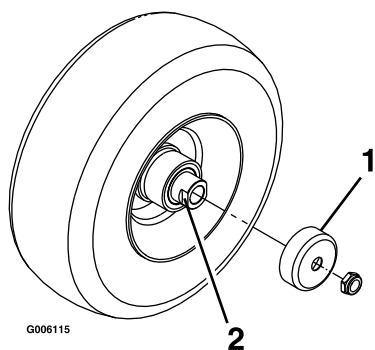

Figur 39

1. Beskyttelsespakning
2. Avstandsmutter med anlegg for skrunøkkel

Pass på at akselen ikke stikker ut lengre enn noen av mutrene.

14. Sett på igjen beskyttelsespakningene over hjulnavet og sett hjulet inn på styrehjulsgaffelen. Sett på igjen styrehjulsbolten og stram til mutteren helt.

**Viktig:** Kontroller lagerjusteringen ofte for å forhindre skade på pakning og lager. Snurr styrehjulet rundt. Hjulet skal ikke snurre fritt (mer enn 1 eller 2 omdreininger) eller vise tegn til sideslark. Hvis hjulet snurrer helt fritt, må du justere momentet på avstandsmutteren til det blir litt motstand. Legg på mer gjengeforseglingslim.

2. Fjern styrehjulet fra styrehjulsgafflene.
3. Fjern beskyttelsespakningene fra hjulnavet.
4. Fjern én av avstandsmutrene fra akselenheten i styrehjulet. Legg merke til at det er blitt brukt gjengeforseglingslim for å låse avstandsmutrene til akselen. Fjern akselen (med den andre avstandsmutteren fortsatt montert på den) fra hjulnavet.
5. Lirk ut pakninger og se etter slitasje eller skade på lagrene og bytt ut ved behov.
6. Fyll lagrene med et universalsmøremiddel.
7. Sett ett lager og en ny pakning på hjulet.  
**Merk:** Pakningene må byttes ut.
8. Hvis begge avstandsmutrene på akselenheten er blitt fjernet (eller har løsnet), må du bruke gjengeforseglingslim på én avstandsmutter og gjenge den på akselen med anleggene for skrunøkkel vendende utover. Ikke skru avstandsmutteren helt inn på enden av akselen. La det være igjen ca. 3 mm fra avstandsmutterens ytre overflate til enden av akselen inne i mutteren.
9. Sett den sammenmonterte bolten og akselen inn på hjulet på den siden av hjulet hvor den nye pakningen og lageret står.
10. Fyll området inne i hjulet rundt akselen fullt med universalsmørefett mens den åpne enden på hjulet vender opp.
11. Sett det andre lageret og en ny pakning på hjulet.
12. Bruk gjengeforseglingslim på den andre avstandsmutteren og gjeng den inn på akselen med anleggene for skrunøkkel vendende utover.
13. Trekk til mutteren med et moment på 8–9 Nm, løsne opp og stram til igjen med et moment på 2–3 Nm.



# Vedlikehold av motor

## Overhale luftfilteret

### Tabell for serviceintervaller

Undersøk skum- og papirelementene og erstatt dem hvis de er skadet eller svært skitne.

**Merk:** Luftfilteret må renses oftere (med noen få timers mellomrom ved bruk) hvis maskinen er utsatt for mye støv og sand.

**Viktig:** Du må ikke smøre skum- eller papirelementet med olje.

### Ta ut skum- og papirelementene

1. Koble fra kraftuttaket og aktiver parkeringsbremsen.
2. Før du forlater førerstedet, må du stanse motoren, ta ut nøkkelen og vente til alle bevegelige deler står stille.
3. Rengjør rundt luftfilteret for å unngå at det kommer partikler i motoren som kan forårsake skade (Figur 40).
4. Skru løs dekselknottene og fjern luftrenserdekslet (Figur 40).
5. Skru løs slangeklemmen og fjern luftrenseren (Figur 40).
6. Dra forsiktig skumelementet av papirelementet (Figur 40).

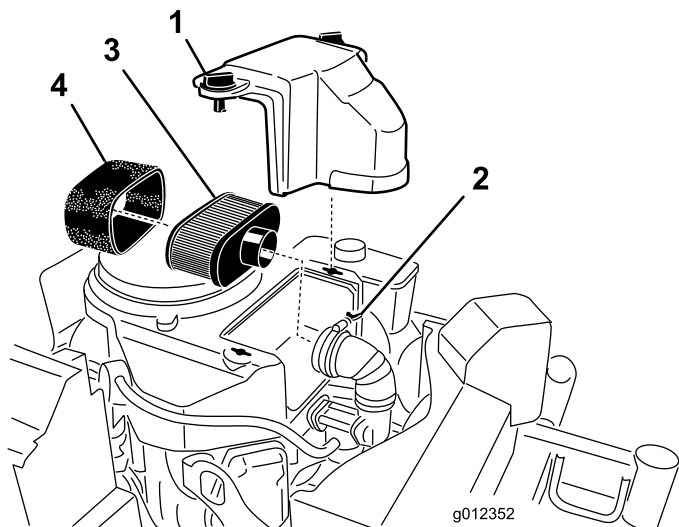

Figur 40

- |                 |                 |
|-----------------|-----------------|
| 1. Deksel       | 3. Papirelement |
| 2. Slangeklemme | 4. Skumelement  |

## Rengjøre skumluftfilteret

**Serviceintervall:** Hver 25. driftstime

1. Vask skumelementet i flytende såpe og varmt vann. Når elementet er rent, må det skylles grundig.
2. Tørk elementet ved å klemme det i en ren klut.

**Viktig:** Skumelementet må skiftes ut hvis det er skader eller slitasje på det.

## Overhale papirluftfilteret

**Serviceintervall:** Hver 50. driftstime—Kontroller papirluftfilteret.

Hver 200. driftstime—Bytt ut papirluftfilteret.

1. Rengjør ikke papirfilteret, erstatt det (Figur 40).
2. Undersøk om elementet har skader, et oljet belegg eller om gummitettingen er skadet.
3. Papirelementet må skiftes ut hvis det er skadet.

## Montere skum- og papirelementene

**Viktig:** For å unngå at motoren skades, må alltid hele luftfilteret, komplett med skumelement og papirelement, sitte på plass under bruk.

1. Skyv forsiktig skumelementet opp på papirelementet (Figur 40).
2. Sett luftrenseren på luftrenserbasen eller -slangen, og fest den (Figur 40).
3. Sett luftfilterdekslet på plass og skru fast dekselknotten (Figur 40).

## Kontrollere motoroljenivået

**Serviceintervall:** For hver bruk eller daglig—Kontroller motoroljenivået.

Etter de 8 første timene—Skift motoroljen.

Hver 100. driftstime—Skift motoroljen. (ofte under skitne og støvete forhold)

Hver 200. driftstime—Skift motoroljefilteret.

**Merk:** Bytt oljen oftere når driftsforholdene er svært støvete eller sandete.

**Merk:** De ulike modellene som er oppført i denne håndboken har ulike oljekapasiteter. Påse at riktig oljemengde brukes.

**Viktig:** Husk å helle i 80 % av oljen, og fyll deretter gradvis til full-merket på peilestaven nås.

**Oljetype:** Rensende olje (API service SF, SG, SH, SJ eller SL)

**Veivhusets kapasitet:** 1,7 liter med filteret fjernet, 1,5 liter uten filteret fjernet

**Viskositet:** Se tabellen nedenfor

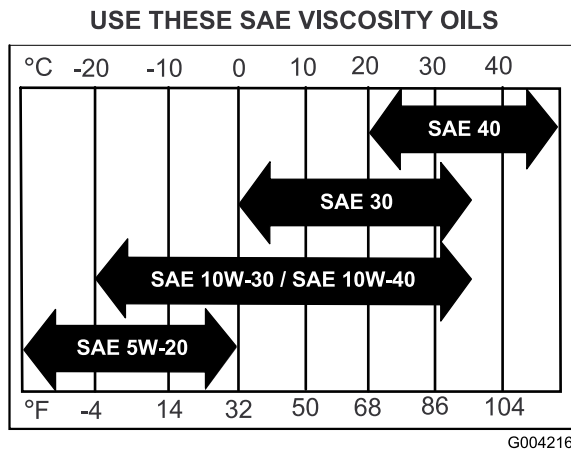

Figur 41

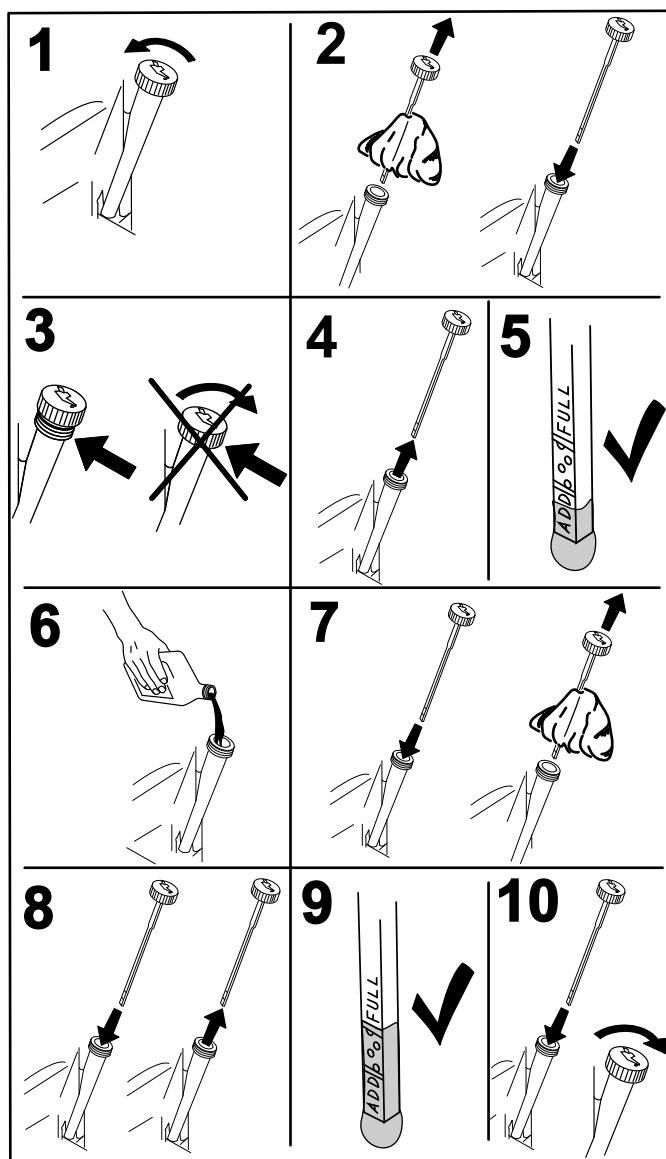
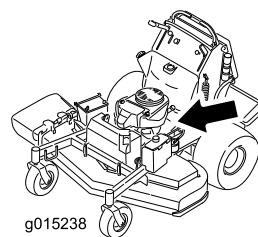

Figur 42

## Kontrollere motoroljenivået

**Merk:** Kontroller oljen når motoren er kald.

### ⚠ ADVARSEL

Kontakt med varme overflater kan føre til personskader.

Hold hender, føtter, ansiktet, klær og andre kroppsdeler borte fra lydempere og andre varme overflater.

**Viktig:** Veivhuset må ikke overfylles med olje, da dette kan skade motoren. Kjør ikke motoren med oljenivået under lavmerket, da dette kan føre til skade på motoren.

1. Koble fra kraftuttaket, flytt bevegelseskontrollspakene til nøytral, låst stilling, og bruk parkeringsbremsen.
2. Før du forlater førerstedet, må du stanse motoren, ta ut nøkkelen og vente til alle bevegelige deler står stille (Figur 42).

## Skifte motorolje

**Merk:** Den gamle oljen må kasseres eller gjenvinnes i henhold til lokale forskrifter.

1. Parker maskinen slik at den siden hvor du tapper står litt lavere enn motsatt side, for å være sikker på at all bensinen tømmes ut.

2. Koble fra kraftuttaket, flytt bevegelseskontrollspakene til nøytral låsestilling, og bruk parkeringsbremsen.
3. Før du forlater føreriset, må du stanse motoren, ta ut nøkkelen og vente til alle bevegelige deler står stille (Figur 43).

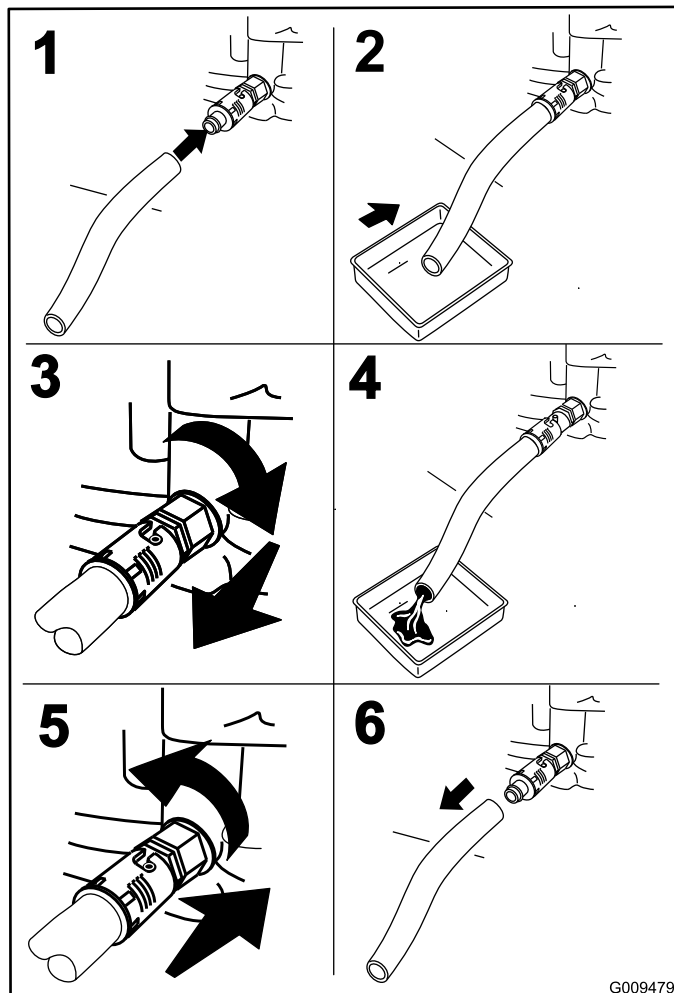
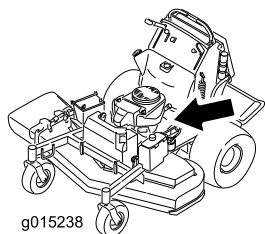

Figur 43

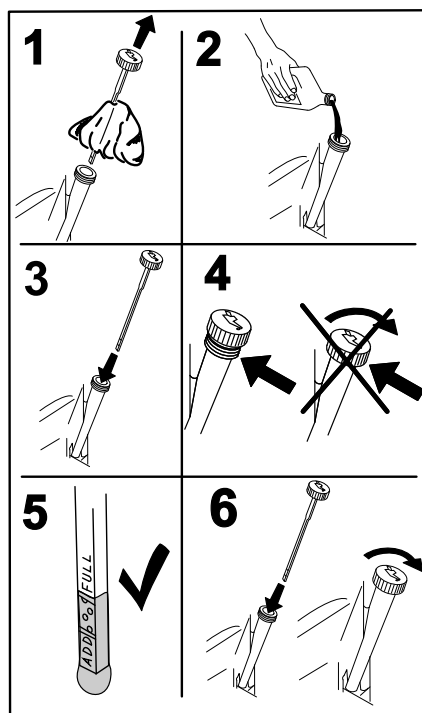

Figur 44

## Skifte motoroljefilteret

**Merk:** Bytt ut motoroljefilteret oftere når driftsforholdene er svært støvete eller sandete.

1. Tapp oljen fra motoren slik det er beskrevet under Skifte motoroljen.
2. Plasser en fille under oljefilteret for å fange opp eventuelt oljesøl.

**Viktig:** Oljesøl kan renne under motoren og på clutchen. Olje som søles på clutchen kan skade clutchen, forårsake at knivene stopper langsomt når clutchen kobles ut og forårsake at clutchen glir når den er tilkoblet. Tørk opp eventuelt oljesøl.

3. Skift motoroljefilteret (Figur 45).

4. Slå langsomt cirka 80 % av den spesifiserte oljen ned i påfyllingsrøret, og tilfør sakte resten av oljen til den når **Full**-merket (Figur 44).

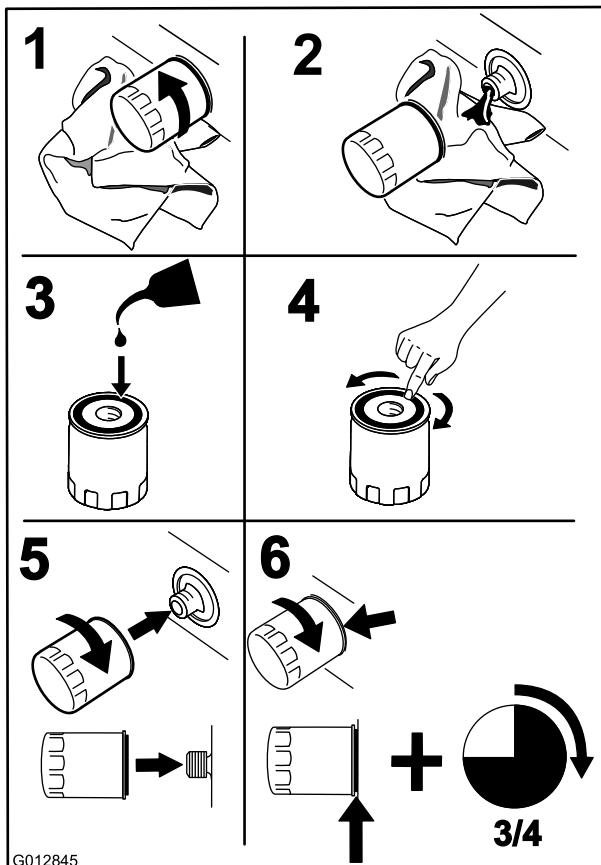
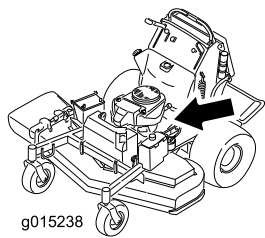

Figur 45

**Merk:** Pass på at oljefilterpakningen berører motoren, så fullføres en ekstra 3/4 omdreining.

- Fyll på ny olje av riktig sort i veivhuset, se Bytte oljen.

## Overhale tennpluggen

**Serviceintervall:** Hver 100. driftstime

Pass på at elektroavstanden (avstanden mellom elektrodene på midten og elektrodene på siden) er korrekt før pluggen settes inn. Tennpluggen(e) monteres/demonteres ved hjelp av en tennpluggnøkkel, og elektroavstanden justeres ved hjelp av et spesialverktøy/følerblad. Monter ny(e) tennplugg(er) dersom det er nødvendig.

**Type:** NGK® BPR4ES eller tilsvarende

**Elektroavstand:** 0,76 mm

## Demontere tennpluggen

- Koble fra kraftuttaket, flytt bevegelseskontrollspakene til nøytral låsestilling, og bruk parkeringsbremsen.
- Før du forlater førersetet, må du stanse motoren, ta ut nøkkelen og vente til alle bevegelige deler står stille.

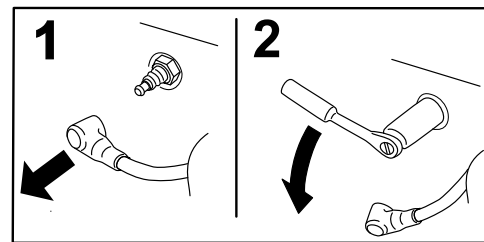
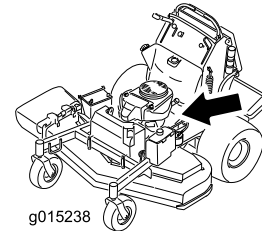

Figur 46

## Sjekk tennpluggen

**Viktig:** Forsøk aldri å rengjøre tennpluggen(e). Sjekk alltid tennpluggen når den har: et svart belegg, slitte elektroder, et oljebelegg eller sprekker.

Hvis du ser en lysebrun eller grå farge på isolatoren, fungerer motoren som den skal. Et svart belegg på isolatoren betyr som regel at luftrenseren er skitten.

Still avstanden til 0,76 mm.

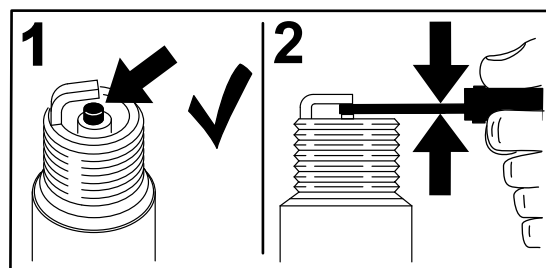

Figur 47

## Montere tennpluggen

Trekk til tennpluggen(e) med et moment på 22 Nm.

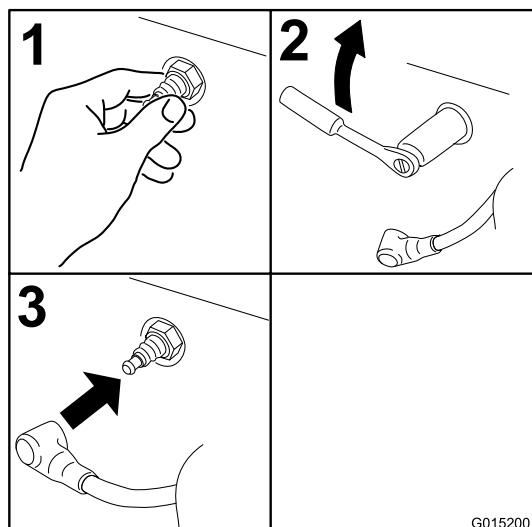

Figur 48

## Vedlikehold av drivstoffsystem

### Tømme drivstofftanken

**Merk:** Den eneste anbefalte måten å tømme drivstofftanken på er å bruke en hevertpumpe. En hevertpumpe kan kjøpes i jernvareforretninger.

#### **FARE**

Bensin er meget brannfarlig, og under visse forhold svært eksplosiv. Brann eller eksplosjon forårsaket av bensin kan påføre deg og andre brannskader samt ødelegge eiendom.

- Tøm bensinen ut av tanken når motoren er kald. Dette skal gjøres utendørs på et åpent sted. Tørk opp eventuelt bensinsøl.
- Du må aldri røyke når du tømmer bensin, og du må holde deg unna åpen ild eller steder der en gnist kan antenne bensindamp.

1. Parker maskinen på en jevn flate. Koble ut kraftuttaket, sett parkeringsbremsen på, drei tenningsnøkkelen til **Av** og ta ut nøkkelen.
2. Rengjør rundt drivstofflokket for å hindre at det kommer rusk inn i drivstofftanken (Figur 50).
3. Ta av drivstofflokket.
4. Sett en hevertpumpe inn i drivstofftanken.
5. Bruk hevertpumpen til å tømme drivstoffet ut i en ren bensinkanne (Figur 49).
6. Tørk opp eventuelt drivstoffsøl.

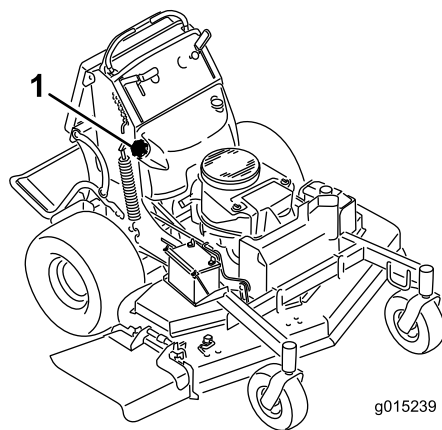

Figur 49

1. Drivstofflokk

# Overhale drivstoffilteret

## Skifte drivstoffilteret

**Serviceintervall:** Årlig

Et skittent filter som er tatt av drivstoffslangen, må aldri monteres på nytt.

**Merk:** Merk deg hvordan drivstoffilteret er installert slik at du kan installere det nye filteret riktig.

**Merk:** Tørk opp eventuelt drivstoffsøl.

1. Koble fra kraftuttaket og aktiver parkeringsbremsen.
2. Før du forlater førersetet, må du stanse motoren, ta ut nøkkelen og vente til alle bevegelige deler står stille.
3. Lukk drivstoffavstengningsventilen (bak førerputen).
4. Klem sammen endene på slangeklemmene, og skyv dem bort fra filteret (Figur 50).

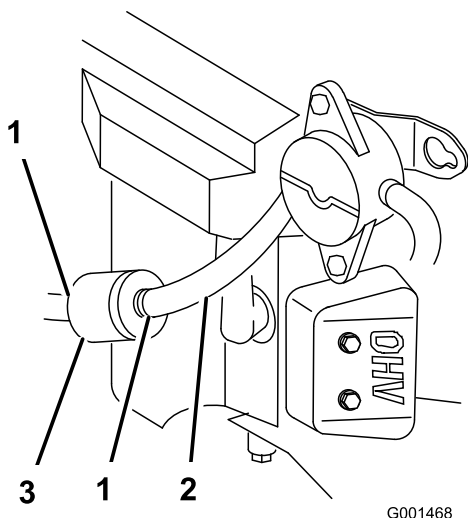

**Figur 50**

1. Slangeklemme
2. Drivstoffslange
3. Filter

5. Ta filteret av bensinslangene.
6. Monter et nytt filter, og skyv slangeklemmene nær opptil filteret.
7. Åpne drivstoffventilen.
8. Kontroller for drivstofflekkasje og reparer om nødvendig.
9. Tørk opp eventuelt drivstoffsøl.

# Vedlikehold av elektrisk system

## Vedlikeholde batteriet

**Serviceintervall:** Hver 100. driftstime

Batteriet må alltid holdes rent og fulladet. Bruk papirhåndklær til å rengjøre batterikassen. Hvis batteriklemmene er korroderte, må de rengjøres med en oppløsning av fire deler vann og én del natron. Smør litt fett på batteriklemmene for å beskytte dem mot korrosjon.

Spenning: 12 V

### ADVARSEL

#### CALIFORNIA Proposition 65-advarsel

Batteriklemmer og -poler og tilknyttet tilbehør inneholder bly og bly sammensetninger. Dette er kjemikalier som kan forårsake kreft og forplantningsskader. Vask hendene etter håndtering.

### FARE

Elektrolytten i batteriet inneholder svovelsyre, en dødelig gift som også kan forårsake alvorlige brannskader.

Ikke drikk elektrolytt, og unngå kontakt med hud, øyne og klær. Bruk vernebriller for å beskytte øynene og gummihansker for å beskytte hendene.

## Fjerne batteriet

### ADVARSEL

Batteripolene eller metallverktøy kan kortslutte mot metallkomponenter og forårsake gnister. Gnistene kan føre til at batterigassene eksploderer, noe som kan forårsake personskade.

- Når du fjerner eller monterer batteriet, må du passe på at batteripolene ikke berører metalldele på maskinen.
- La ikke metallverktøy kortslutte mellom batteripolene og metalldele på maskinen.

## ⚠ ADVARSEL

Feilaktig ruting av batterikabler kan skade maskinen og kablene og forårsake gnister. Gnistene kan føre til at batterigassene eksploderer, noe som kan forårsake personskade.

- Ta alltid av den negative (svarte) batterikabelen før du kobler fra den positive (røde) kablen.
- Koble alltid til den positive (røde) batterikabelen før du kobler til den negative (svarte) kablen.

1. Koble fra kraftuttaket og aktiver parkeringsbremsen.
2. Før du forlater førersetet, må du stanse motoren, ta ut nøkkelen og vente til alle bevegelige deler står stille.
3. Løft det svarte gummidekselet på den negative kablen. Ta den negative batterikabelen av den negative (-) batteripolen (Figur 51).
4. Skyv den røde polhetten av den positive (røde) batteripolen. Fjern deretter den positive (røde) kablen (Figur 51).
5. Ta ut batteritilholderen (Figur 51) og ta ut batteriet.

## Installere batteriet

1. Legg batteriet i maskinen (Figur 51).
2. Fest batteriet med tilholderen, J-bolter og låsemuttere.
3. Monter først den positive (røde) batterikabelen til den positive (+) batteripolen med en mutter, skive og skrue (Figur 51). Sett gummihetten på batteripolen.
4. Monter deretter den negative batterikabelen til den negative (-) batteripolen med en mutter, skive og skrue (Figur 51). Sett gummihetten på batteripolen.

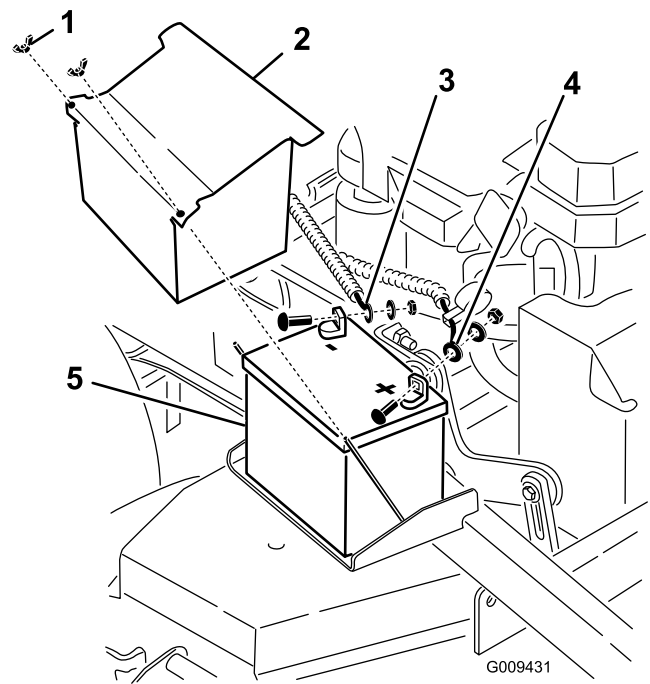

Figur 51

- |                         |                         |
|-------------------------|-------------------------|
| 1. Vingemutter          | 4. Positiv batterikabel |
| 2. Batterideksel        | 5. Batteri              |
| 3. Negativ batterikabel |                         |

## Lade batteriet

### ⚠ ADVARSEL

Når batteriet lades, utvikles det gasser som kan eksplodere.

**Røyk aldri i nærheten av batteriet, og hold gnister og åpen ild borte fra batteriet.**

**Viktig:** Batteriet skal alltid være fulladet (1265 egenvekt). Dette er spesielt viktig for å forhindre at batteriet blir ødelagt når temperaturen er under 0 °C.

1. Fjern batteriet fra understellet, se Fjerne batteriet.
2. Kontroller elektrolyttnivået slik det er beskrevet i Kontrollere elektrolytt i batteriet.
3. Sørg for at påfyllingslokkene er montert på batteriet. Lad opp batteriet i 1 time på 25 til 30 A, eller i 6 timer på 4 til 6 A.
4. Når batteriet er helt oppladet, kobler du laderen fra strømuttaket, og deretter laderledningene fra batteripolene (Figur 52).
5. Monter batteriet i maskinen og koble til batterikabelen slik det er beskrevet under Montere batteriet.

**Merk:** Kjør ikke traktoren med batteriet frakoblet da dette kan føre til elektrisk skade.

# Vedlikehold av drivsystem

## Justere sporingen

**Merk:** Angi hva som er høyre og venstre side på maskinen ved å stå i normal arbeidsstilling.

1. Dytt begge kontrollspakene fremover den samme avstanden.
2. Kontroller om maskinen trekker til én side. Stopp maskinen og aktiver parkeringsbremsen.
3. Fjern puten fra baksiden av maskinen.
4. Løft og fjern kabelsperrer som fester kabeljusteringsmutterene (Figur 55).
5. Roter høyre kabeljustering for å posisjonere høyre bevegelseskontroll til midten av kontrollpanelets frie stilling (Figur 55).

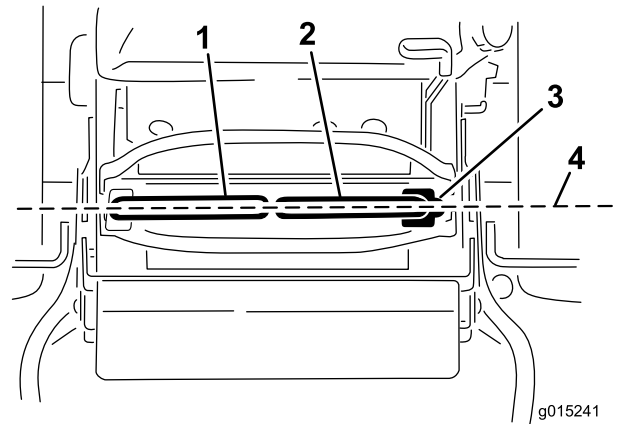

Figur 54

1. Venstre bevegelseskontrollspak
2. Høyre bevegelseskontrollspak
3. Nøytral, låst stilling
4. Tilpass kontrollspakene på langs

6. Roter den venstre kabeljusteringen slik at hastighet for venstre hjul tilsvarer tidligere innstilt hastighet for høyre hjul. Juster et kvart trinn om gangen til maskinen sporer rett.

**Merk:** Juster kun venstre kabel slik at hastighet for venstre hjul tilsvarer hastighet for høyre hjul. Ikke juster hastighet for høyre hjul, da dette vil posisjonere høyre bevegelseskontrollspak utenfor midten av nøytral, låst stilling på kontrollpanelet.

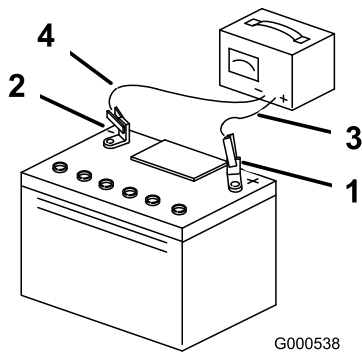

Figur 52

1. Positiv batteripol
2. Negativ batteripol
3. Rød (+) laderledning
4. Svart (-) laderledning

## Vedlikeholde sikringene

Det elektriske systemet er beskyttet av sikringer. Det krever ikke vedlikehold. Hvis en sikring ryker, kontroller om det er funksjonsfeil eller kortslutning i en komponent eller krets.

1. Fjern puten fra baksiden av maskinen.
2. Dra ut sikringen for å fjerne eller erstatte den (Figur 53).
3. Monter dekselet under puten.

**Merk:** Pass på at du installerer en sikring av riktig størrelse med riktig ledningsfarge som vist i Figur 53.

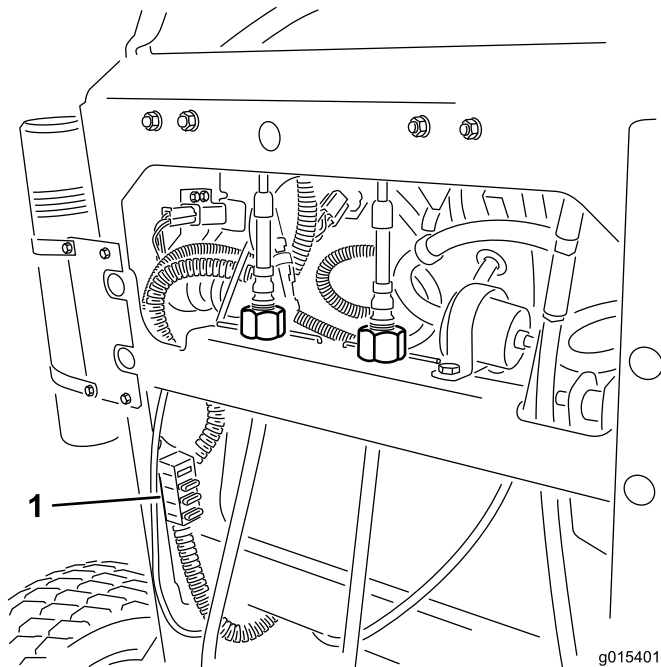

Figur 53

1. Kontroller



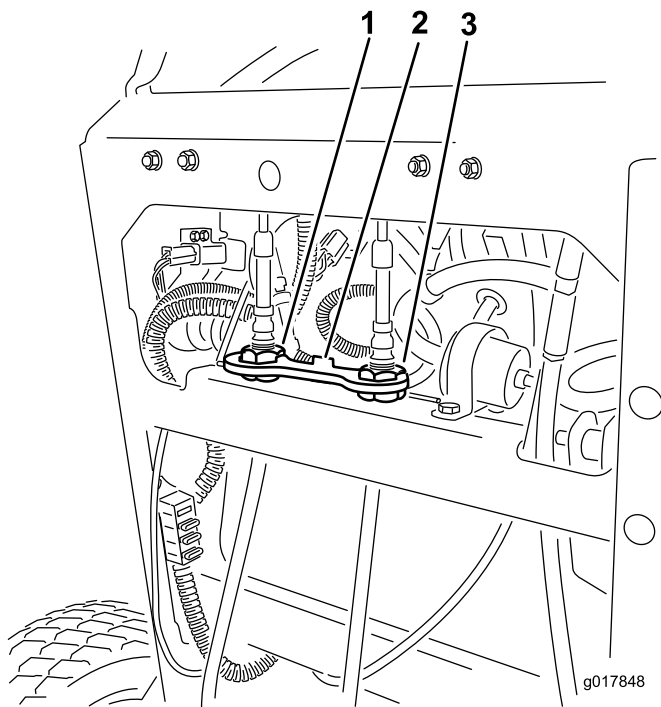

Figur 55

1. Venstre kabeljustering
2. Kabelsperre
3. Høyre kabeljustering

4. Hvis du må justere, løsner du låsemutteren og justerer boltene til riktig avstand. Stram låsemutteren etter å ha justert boltene (Figur 56).
5. Test sikkerhetssperresystemet før bruk.

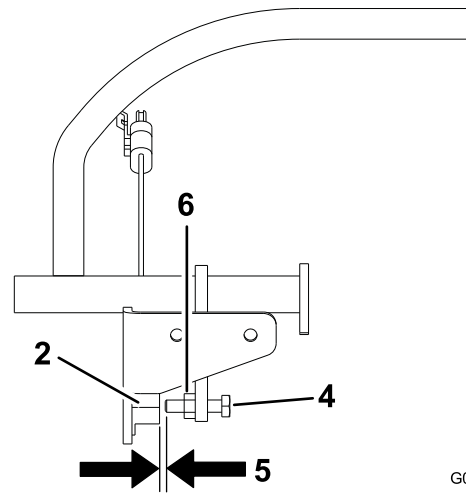
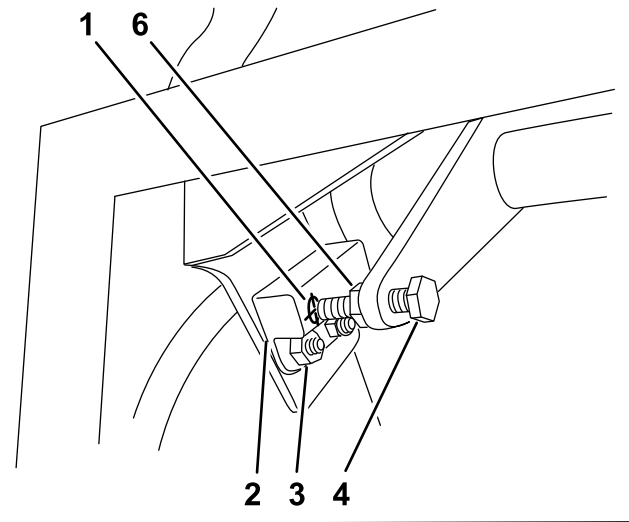

Figur 56

1. Nærbytermål
2. Nærbryter
3. Bolter og mutre
4. Bolt festet til bevegelseskontrollspaken
5. Du trenger en avstand på mellom 1,27 og 2,29 mm
6. Låsemutter

7. Kontroller at den sporer skikkelig.

**Merk:** Hvis du ikke får start på maskinen etter å ha justert sporingen, må du kontrollere at nærbryteren samsvarer med boltene som er festet til bevegelseskontrollspaken. Se Justere nærbryteren (side 41).

8. Gjenta kabeljusteringene til sporingen er korrekt.
9. Kontroller at maskinen ikke beveger seg fra fri når parkeringsbremsene er deaktivert.

**Viktig:** Roter ikke koblingen for langt, da dette kan få maskinen til å bevege seg i fri.

10. Monter kabelsperren på kabeljusteringsmutterene for å feste justeringen (Figur 55).

## Justere nærbryteren

Bruk denne prosedyren hvis du ikke får start på maskinen etter justering av sporingen.

1. Kontroller og påse at boltene er festet til bevegelseskontrollspaken samsvarer med nærbryteren (Figur 56).
2. Hvis nødvendig, kan du løsne boltene og justere nærbryteren til målet samsvarer med boltene som er festet til bevegelseskontrollspaken (Figur 56).
3. Kontroll avstanden mellom boltene og nærbryteren. Den må være mellom 1,27 og 2,29 mm (Figur 56).

## Kontrollere trykket i dekkene

**Serviceintervall:** Hver 50. driftstime/én gang månedlig (avhengig av hva som kommer først)

Dekkene bak skal ha et lufttrykk på 83–97 kPa (12–14 psi) til enhver tid. Forskjellig trykk i hjulene kan føre til ujevn klipping.

**Merk:** Forhjulene har delvis luftfylte dekk som ikke trenger justering av lufttrykk.

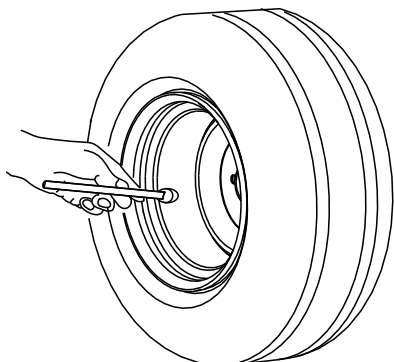

G001055

Figur 57

## Justere styrehjulslageret

**Serviceintervall:** Hver 500. driftstime/Årlig (avhengig av hva som kommer først)

1. Koble fra knivkontrollbryteren (kraftuttaket), flytt bevegelseskontrollspakene til nøytral, låst stilling, og bruk parkeringsbremsen.
2. Før du forlater førersetet må du stanse motoren, ta ut nøkkelen og vente til alle bevegelige deler står stille.
3. Fjern støvkoppen fra styringen og trekk til låsemutteren (Figur 58).
4. Trekk til låsemutteren inntil fjærskivene er flate og gå deretter tilbake 1/4 omdreining for å stille forhåndsbelastningen på lagrene korrekt (Figur 58).

**Viktig:** Påse at fjærskivene er montert korrekt slik det vises i Figur 58.

5. Sett på støvkoppen (Figur 58).

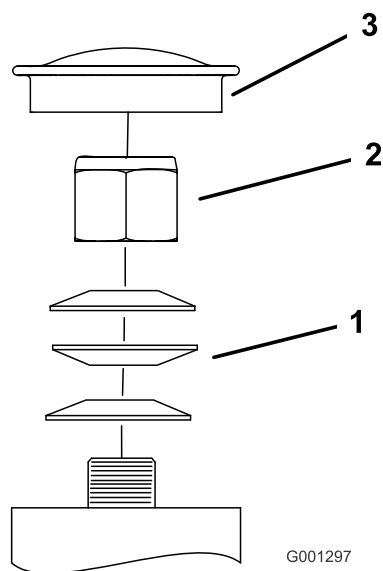

G001297

Figur 58

1. Fjærskiver
2. Låsemutter
3. Støvkopp

## Overhale styrehjulene og lagrene

Styrehjulene roterer på et vasselager som støttes av en skruhylse. Hvis lageret smøres godt, vil slitasjen være minimal. Hvis du ikke holder lageret smurt, vil lageret hurtig slites. Et vinglete styrehjul er vanligvis et tegn på et slitt lager.

1. Fjern låsemutteren og hjulbolten som holder styrehjulet festet til styrehjulsgaffelen (Figur 59).

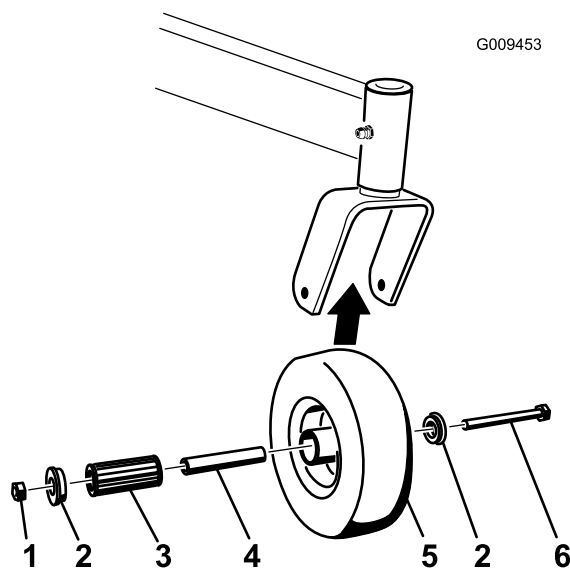

Figur 59

- |               |               |
|---------------|---------------|
| 1. Låsemutter | 4. Skruhylse  |
| 2. Hjulbolt   | 5. Valselager |
| 3. Hylse      |               |

- Fjern én hylse, og dra deretter skruhylsen og valselageret ut av hjulnavet (Figur 59).
- Fjern den andre hylsen fra hjulnavet og rengjør ev. fett og skitt fra hjulnavet (Figur 59).
- Kontroller valselageret, hylsene, skruhylsen og hjulnavets innside for slitasje. Erstatt ev. defekte eller slitte deler (Figur 59).
- Når du skal montere, plasserer du én hylse i hjulnavet. Smør valselageret og skruhylsen og skyv dem inn i hjulnavet. Plasser den andre hylsen i hjulnavet (Figur 59).
- Monter styrehjulet i styrehjulsgaffelen og fest med hjulbolt og låsemutteren. Stram låsemutteren til skruhylsen sitter mot innsiden av styrehjulsgafflene (Figur 59).
- Smør niplen på styrehjulet.

## Justere den elektriske clutchen

**Serviceintervall:** Hver 100. driftstime—Kontroller den elektriske clutchen.

Du kan justere clutchen for å sikre riktig innkobling av klippeenheten og god bremsing.

- Sett et 0,381–0,533 mm følerblad gjennom én kontrollslisse på siden av enheten. Påse at det er mellom armaturen og rotorens friksjonsoverflater. Mellomrommet må være minst 0,381 mm og ikke mer enn 0,533 mm.

- Hvis du må justere, bruker du et følerblad på 0,381 mm til å stille inn hver enkel slisseplassering. Stram låsemutteren til følerbladet sitter fast, men er løst nok til at det beveger seg lett i luftgapet (Figur 60).
- Gjenta dette for de gjenværende slissene.
- Kontroller hver slisse igjen og gjør små justeringer til følerbladet sitter mellom rotoren og armaturen med svært liten kontakt mellom dem.

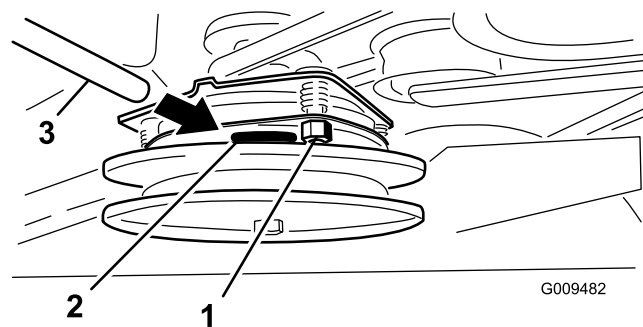

Figur 60

- |                     |              |
|---------------------|--------------|
| 1. Justeringsmutter | 3. Følerblad |
| 2. Slisse           |              |

# Vedlikehold av kjølesystem

## Rengjøre luftinntaksskjermen

**Serviceintervall:** For hver bruk eller daglig

Før bruk, fjerner du ev. oppsamlinger av gress, skitt eller annet rusk fra sylinderen og sylinderhodets kjøleribber, luftinntaksskjermen i svinghjulsenden og forgasserregulatorens spaker og koblinger. Dette vil bidra til å sørge for tilstrekkelig kjøling av motoren og riktig motorhastighet, og vil redusere muligheten for overoppheting og mekanisk skade på motoren.

## Rengjøre kjølesystemet

**Serviceintervall:** Hver 100. driftstime—Kontroller og rengjør motorens kjøleribber og deksler.

1. Koble fra kraftuttaket og aktiver parkeringsbremsen.
2. Før du forlater føreriset, må du stanse motoren, ta ut nøkkelen og vente til alle bevegelige deler står stille.
3. Fjern luftinntaksskjermen og viftehuset (Figur 61).
4. Fjern rusk og gress fra motordelene.
5. Monter luftinntaksskjerm, tilbakespolingsstarter og viftehus (Figur 61).

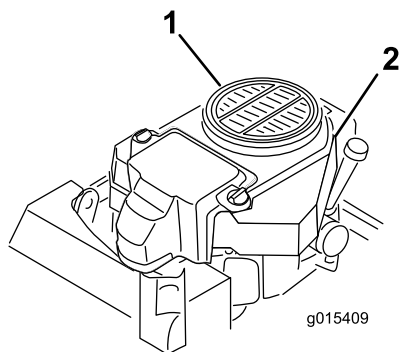

**Figur 61**

1. Skydd Motorens luftinntaksskjerm

2. Viftehus

# Vedlikehold av bremsen

## Overhale bremsen

Før hvert bruk, kontroller bremsene både på en jevn flate og i en bakke.

Parkeringsbremsen må alltid settes på når du stopper eller forlater maskinen. Hvis parkeringsbremsen ikke holder maskinen sikkert på plass, må den justeres.

## Kontrollere parkeringsbremsen

**Serviceintervall:** For hver bruk eller daglig

1. Parker maskinen på en jevn flate og koble fra kraftuttaket.
2. Før du forlater føreriset, må du stanse motoren, ta ut nøkkelen og vente til alle bevegelige deler står stille.
3. Koble fra bremsen. Bremsstengene skal løftes av dekkene, og spaken skal bevege seg fremover til enden av slissen i kontrollpanelet. Juster bremsen hvis nødvendig.
4. Koble til bremsespaken til bremsstengene kommer i kontakt med dekkene (Figur 62).
5. Mål mellomrommet mellom fronten av spaken til enden av sporet i kontrollpanelet når bremsstangen kommer i kontakt med dekket. Målingen må være 19 mm. Juster bremsen hvis nødvendig (Figur 62).

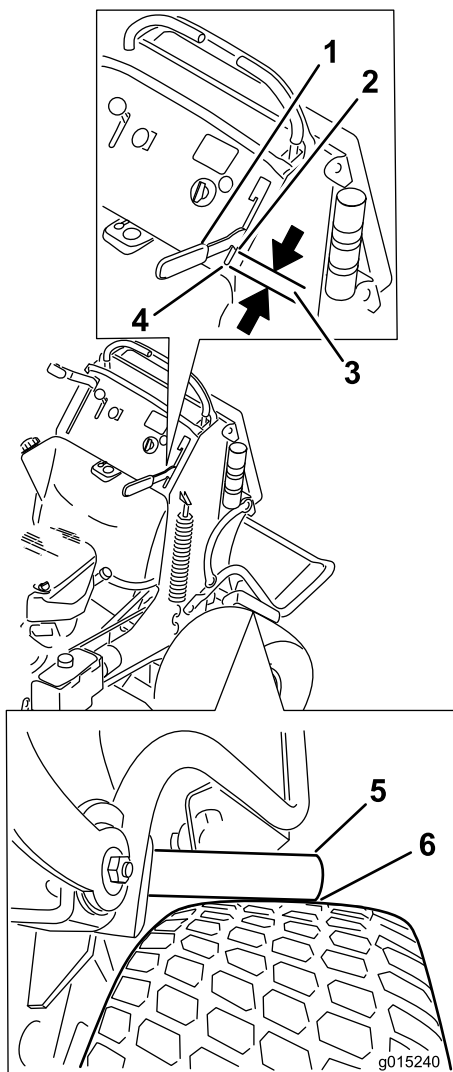

Figur 62

- |                      |  |
|----------------------|--|
| 1. Spak              | 4. Fronten av sporet                       |
| 2. Fronten av spaken | 5. Bremsstang                              |
| 3. 19 mm mellomrom   | 6. Bremsstangen bare såvidt berører dekket |

## Justere bremsene

Hvis parkeringsbremsen ikke holder maskinen sikkert på plass, må den justeres.

1. Kontroller bremsen før du justerer den. Se Kontrollere bremsene.
2. Parker gressklipperen på en jevn overflate, koble fra kraftuttaket og sett på parkeringsbremsen.
3. Før du forlater førersetet, må du stanse motoren, ta ut nøkkelen og vente til alle bevegelige deler står stille.
4. Frigjør parkeringsbremsen. Se Frigjøre parkeringsbremsen i avsnittet om drift.

5. For å justere bremsen fjerner du hårnålssplinten og splittpinnen fra den nedre bremsespaken og stangen (Figur 63).
6. Løsne låsemutteren (Figur 63).
7. Roter stangen. For å stramme bremsen roterer du stangen oppover. For å løsne bremsen vrir du stangen nedover (Figur 63).
8. Fest stangen til den nedre bremsespaken med hårnålssplinten og splittpinnen (Figur 63).
9. Stram låsemutteren (Figur 63).
10. Sjekk bremsefunksjonen igjen. Se Kontrollere bremsen.

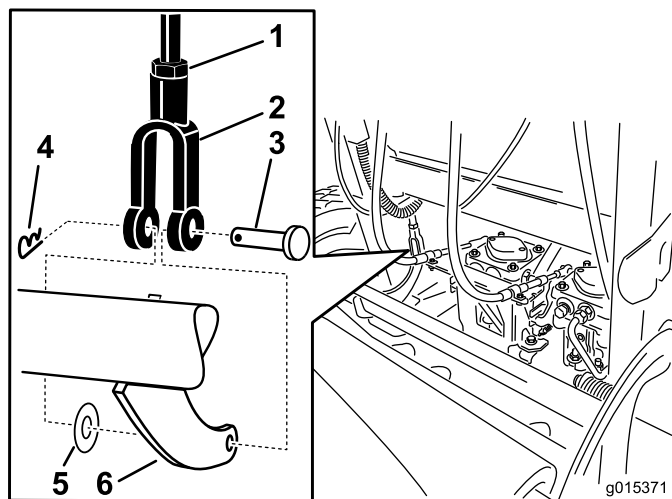

Figur 63

- |                   |                       |
|-------------------|-----------------------|
| 1. Sikringsmutter | 4. Hårnålssplintpinne |
| 2. Stang          | 5. Flat skive         |
| 3. Splittpinne    | 6. Nedre bremsespak   |

11. Når bremsen er justert, må spakebryteren kontrolleres.
12. Kontroller mellomrommet mellom bremsespaken og forsiden av bryteren som vist i Figur 64. Mellomrommet må være 3 mm når bremsen er **aktivert**.
13. Hvis nødvendig, løsne skruene som holder bryteren og juster bryteren.

# Vedlikehold av remmer

## Skifte ut klipperremmen

**Serviceintervall:** Hver 100. driftstime—Kontroller klipperremmen.

Hvining når remmen roterer, kniver som glipper når du klipper gresset, frynsete kanter, brennmerker og sprekker er tegn på at klipperremmen er slitt. Skift klipperremmen hvis noen av disse problemene oppstår.

**Viktig:** Festene på maskinens deksler er utformet for å sitte på dekselet når dekselet er fjernet. Løsne alle festene på hvert deksel noen omdreininger, slik at dekselet sitter løsere, men ikke er helt løst, og gå så tilbake og løsne dem helt slik at dekselet løsner. Dette forhindrer at du fjerner boltene helt fra holderne.

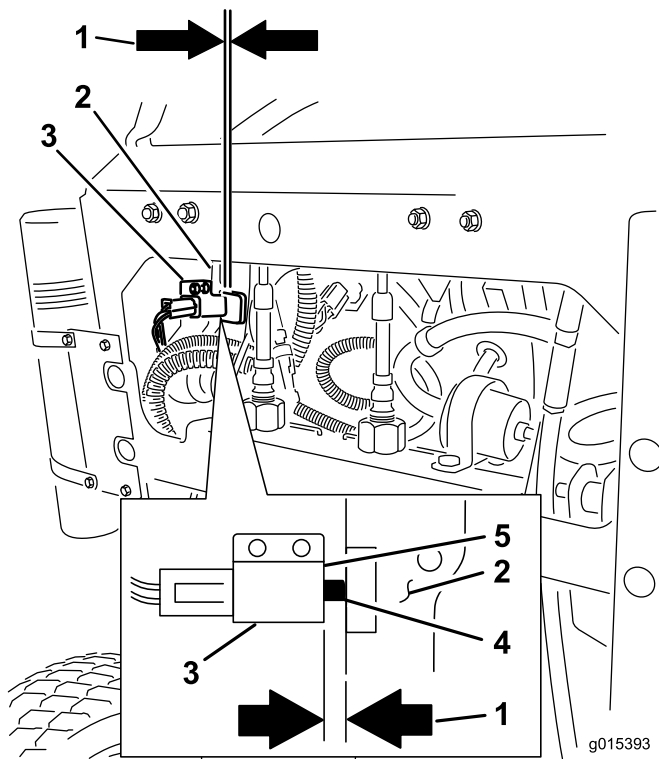

Figur 64

- |   |                      |
|---|----------------------|
| 1. Det må være et mellomrom på 3 mm mellom bryteren og bremsespaken | 4. Bryterknapp       |
| 2. Bremsespak   | 5. Bryterens forside |
| 3. Bryter   |                      |

1. Koble fra kraftuttaket og aktiver parkeringsbremsen.
2. Før du forlater føreriset, må du stanse motoren, ta ut nøkkelen og vente til alle bevegelige deler står stille.
3. Løsne boltene og fjern remdekslene med boltene.
4. Løsne den fremre lederullen ved å løsne mutteren.
5. Fjern den slitte klipperremmen (Figur 65).
6. Installer den nye klipperremmen rundt klipperremskivene og clutchremskiven (Figur 65).
7. Ved hjelp av en sperrehake i lederullarmen kan du stramme lederullen til fjæren er strukket 165 mm fra krok til krok (Figur 65).
8. Stram den fremre lederullen ved å stramme mutteren.
9. Monter remdekslene på klippeenheten og fest boltene.

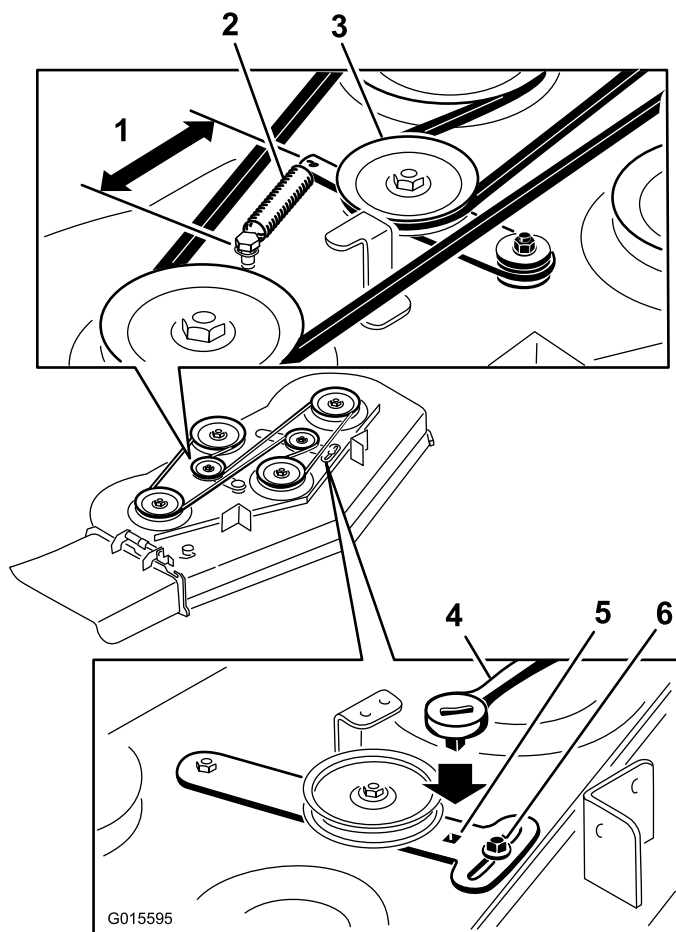

Figur 65

- |                             |                               |
|-----------------------------|-------------------------------|
| 1. 165 mm fra krok til krok | 4. Skralle                    |
| 2. Fjær                     | 5. Firkantet hull for skralle |
| 3. Fjærbelastet lederull    | 6. Mutter                     |

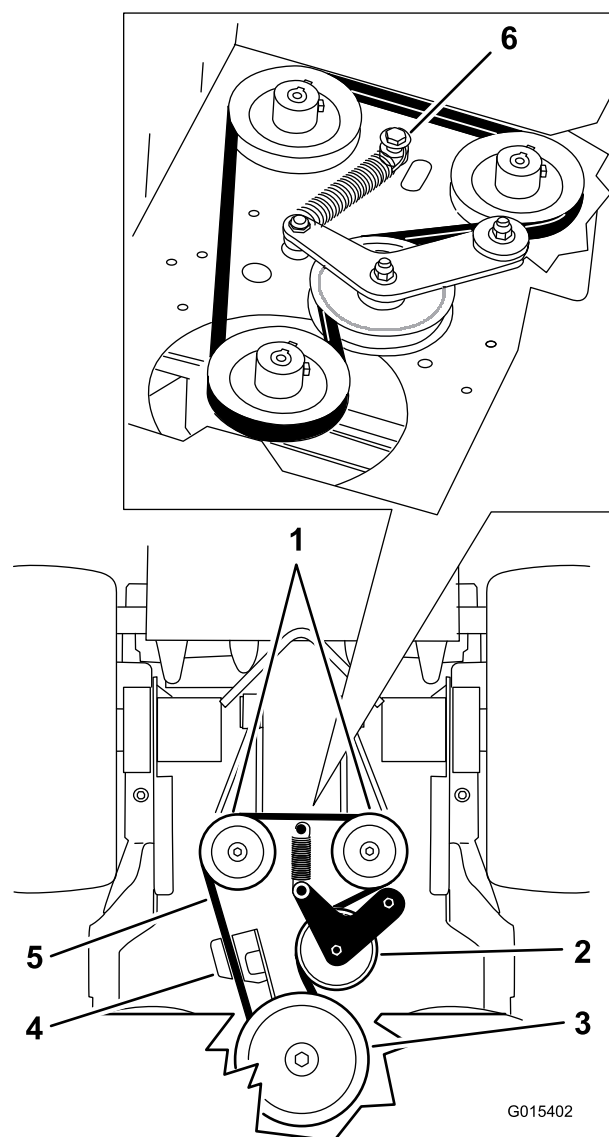

Figur 66

- |                       |  |
|-----------------------|--|
| 1. Hydrauliske pumper | 4. Clutchholder  |
| 2. Lederull           | 5. Pumpedrivrem  |
| 3. Clutchremskive     | 6. Skulderbolt, mutter og skive koble til motorenheten |

## Skifte pumpe­drivremmen

**Serviceintervall:** Hver 100. driftstime—Kontroller pumpe­drivremmen.

1. Koble fra kraftuttaket og aktiver parkeringsbremsen.
2. Før du forlater førersetet, må du stanse motoren, ta ut nøkkelen og vente til alle bevegelige deler står stille.
3. Fjern klipperremmen.
4. Vipp maskinen over på ryggen. Se Gjøre klar til vedlikehold i begynnelsen av vedlikeholdsavsnittet.
5. Fjern skulderbolten, mutteren og skiven fra motorenheten og koble til fjæren (Figur 66).

6. Fjern pumpe­drivremmen (Figur 66).
7. Legg den nye remmen rundt clutchen og de to remskivene.
8. Monter fjæren på skulderbolten og skiven, og koble til motorenheten med mutteren (Figur 66).
9. Senk maskinen ned i driftsstilling igjen. Se Gjøre klar til vedlikehold i begynnelsen av vedlikeholdsavsnittet.
10. Monter klipperremmen.

# Vedlikehold av kontrollsystem

## Justere bevegelseskontrollens håndteringsposisjon

### Justere høyre bevegelseskontrollspak

Hvis bevegelseskontrollspakene ikke står i vannrett linje, juster høyre bevegelseskontrollspak.

**Merk:** Få dem til å stå på linje vannrett før du tilpasser dem på langs.

1. Koble fra kraftuttaket, sett høyre bevegelseskontrollspak i fri og bruk parkeringsbremsen.
2. Før du forlater førersetet, må du stanse motoren, ta ut nøkkelen og vente til alle bevegelige deler står stille.
3. Skyv høyre bevegelseskontrollspak ned og ut av nøytral, låst stilling (Figur 67).
4. Kontroller at den står på vannrett linje med venstre bevegelseskontrollspak (Figur 67).

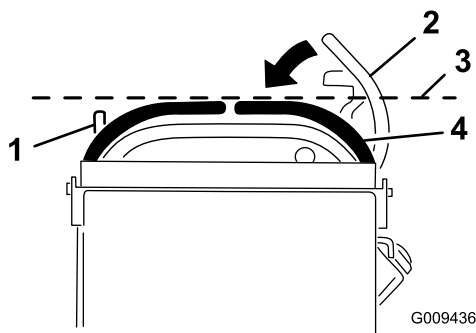

Figur 67

- |  |  |
|--|--|
| 1. Venstre bevegelseskontrollspak                        | 3. Kontroller at de står på vannrett linje her |
| 2. Høyre bevegelseskontrollspak i nøytral, låst stilling | 4. Høyre bevegelseskontrollspak                |

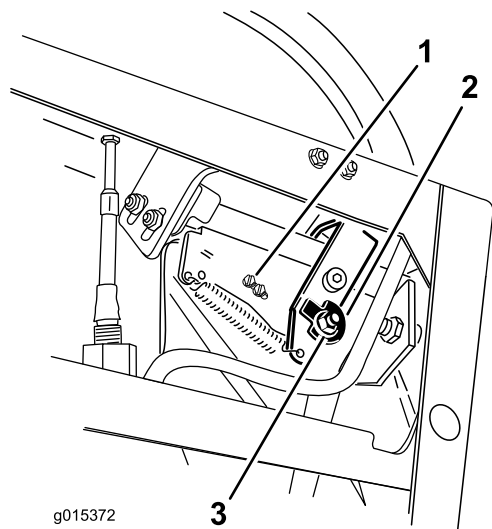

Figur 68

- |                 |                     |
|-----------------|---------------------|
| 1. Bryterskruer | 3. Mutter og skruer |
| 2. Kam          |                     |

9. Når kammen er justert, må spakebryteren kontrolleres.
10. Kontroller mellomrommet mellom kontrollspaken og bryteren som vist i Figur 69. Mellomrommet må være 3 mm med høyre bevegelseskontrollspak i nøytral, fri stilling.
11. Hvis nødvendig, løsne skruene som holder bryteren og juster bryteren (Figur 68 og Figur 69).

5. For å justere høyre bevegelseskontrollspak vannrett må kammen justeres.
6. Fjern puten fra baksiden av maskinen.
7. Løsne mutteren og skruen som holder kammen fast (Figur 68).
8. Juster kammen til den står på linje med venstre bevegelseskontrollspak, og stram mutteren og skruen på kammen.



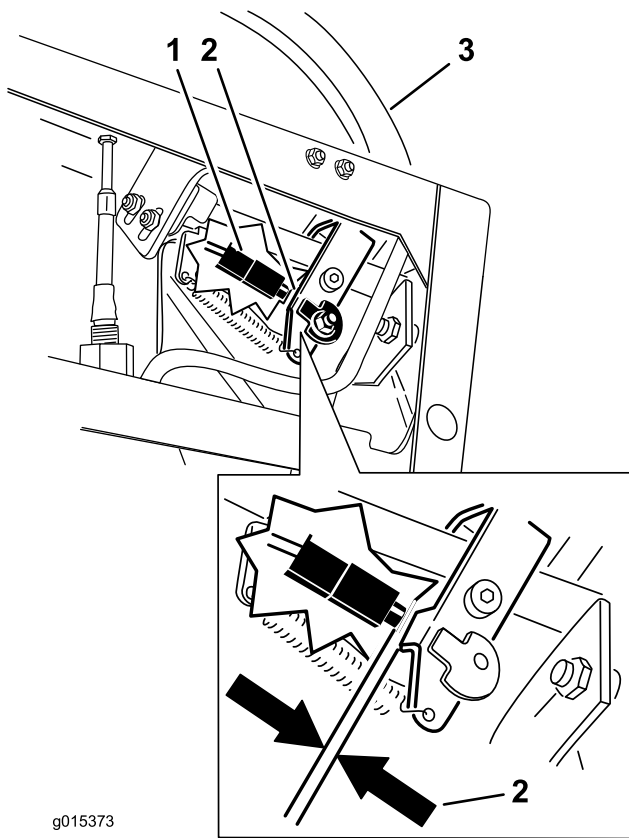

**Figur 69**

- |           |   |
|-----------|---|
| 1. Bryter | 3. Høyre bevegelseskontrollspak i nøytral, fri stilling |
| 2. 3 mm   |   |

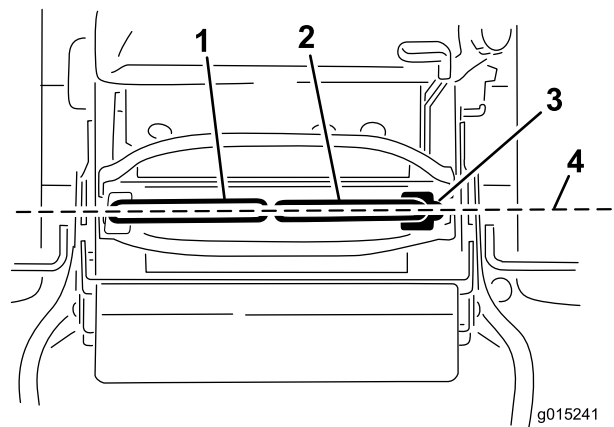

**Figur 70**

- |                                   |                                     |
|-----------------------------------|-------------------------------------|
| 1. Venstre bevegelseskontrollspak | 3. Nøytral, låst stilling           |
| 2. Høyre bevegelseskontrollspak   | 4. Tilpass kontrollspakene på langs |

2. Løft og fjern kabelsperren som fester kabeljusteringsmutterene (Figur 71).
3. Roter høyre kabeljustering for å posisjonere høyre bevegelseskontroll til midten av nøytral, låst stilling på kontrollpanelet.
4. Roter venstre kabeljustering for å samsvare venstre bevegelseskontrollspak med høyre bevegelseskontrollspak. Dette vil gi en omtrentlig lik sporing av hastighet for venstre hjul i forhold til hastighet for høyre hjul.
5. Kontroller at den sporer skikkelig. Se Justere sporingen i avsnittet om vedlikehold.
6. Monter kabelsperren på kabeljusteringsmutterene for å feste justeringen (Figur 71).

12. Stram bryterskruene.

## Justere nøytral stilling for bevegelseskontrollspakene

**Viktig:** Pass på at gressklipperens sporing er korrekt når du har justert bevegelseskontrollspakene.

Justering av sporingen og tilpasning av bevegelseskontrollspakene på langs er samme prosedyre (Figur 70).

**Merk:** Få dem til å stå på linje vannrett før du tilpasser dem på langs.

Hvis bevegelseskontrollspakene ikke står på linje på langs, eller den høyre bevegelseskontrollspaken ikke er lett å flytte til nøytral, låst stilling, er justering nødvendig.

1. Når du har justert dem vannrett, skal du kontrollere om de står på linje på langs (Figur 70).

# Vedlikehold av hydraulisk system

## Overhale det hydrauliske systemet

**Hydraulisk oljetype:** Toro® HYPR-OIL™ 500 hydraulikkolje eller Mobil® 1 15W-50 syntetisk motorolje.

**Oljekapasitet for det hydrauliske systemet:** 2,0 l

**Viktig:** Bruk spesifisert olje. Andre væsker kan skade systemet.

## Kontrollere hydraulikkoljen

**Serviceintervall:** Etter de 8 første timene

Hver 50. driftstime

**Merk:** Du kan kontrollere hydraulikkoljen på to måter. Én måte er mens oljen er varm og den andre når oljen er kald. Skjermen på innsiden av tanken har to nivåer, avhengig av om oljen er varm eller kald.

1. Sett maskinen på en jevn flate.
2. Deaktiver kraftuttaket og slå av motoren.
3. Vent til alle bevegelige deler har stanset før du reiser deg, og sett deretter på parkeringsbremsen.
4. Rengjør rundt lokket og påfyllingshalsen på den hydrauliske tanken (Figur 72).

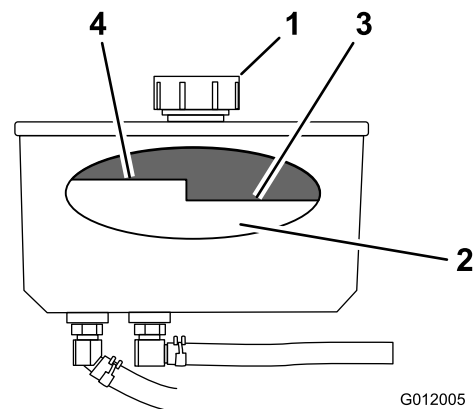

Figur 72

1. Lokk
2. Skjerm
3. Oljenivå, kald – full
4. Oljenivå, varm – full

5. Ta lokket av påfyllingshalsen. Se på innsiden for å kontrollere oljenivået i beholderen. (Figur 72).
6. Hell olje i beholderen til den når nivået "cold" på skjermen.

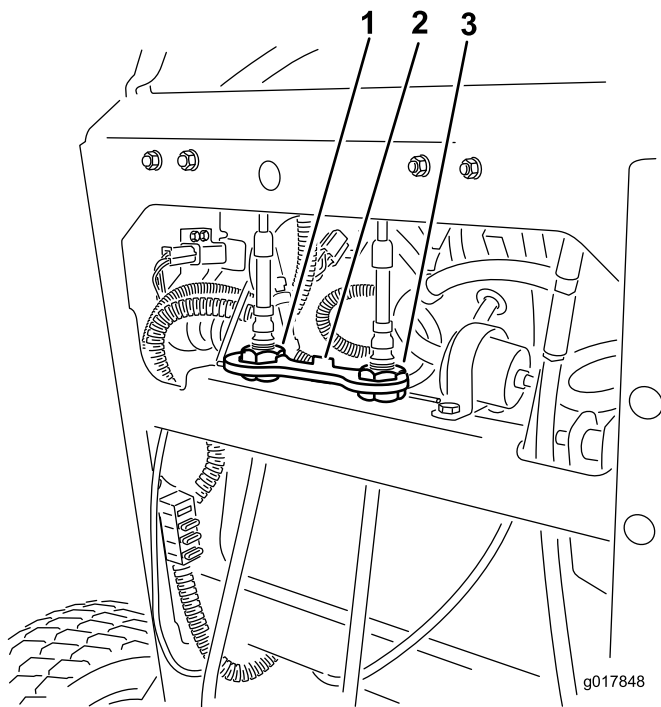

Figur 71

1. Venstre kabeljustering
2. Kabelsperre
3. Høyre kabeljustering

- Kjør maskinen på tomgang i 15 minutter for å slippe eventuell luft ut av systemet og varme opp væsken. Se Starte og stoppe motoren.
- Kontroller nivået på nytt mens væsken er varm. Hvis nødvendig, hell olje i beholderen til den står mellom varmt og kaldt.

**Merk:** Oljenivået skal nå til toppen av nivået "hot" på skjermen når væsken er varm (Figur 72).

- Sett lokket på påfyllingshalsen.

## ⚠ ADVARSEL

Hydraulisk væske som kommer ut under trykk, kan trenge gjennom huden og forårsake personskader.

- Hydraulisk væske som sprøytes inn under huden, må fjernes kirurgisk innen få timer av en doktor med kjennskap til denne typen skader. Hvis ikke, kan dette føre til koldbrann.
- Hold kropp og hender borte fra hull eller dyser som sprøyter ut hydraulisk væske under høyt trykk.
- Bruk kartong eller papir til å finne lekkasjer.
- Før du utfører vedlikehold eller reparasjoner på det hydrauliske systemet, må du forsiktig slippe ut alt trykket.
- Kontroller at alle hydraulikkslanger og ledninger er i god stand, og at alle hydrauliske koblinger og beslag er tette, før det hydrauliske systemet settes under trykk.

## Skifte hydraulisk olje

**Serviceintervall:** Hver 250. driftstime—Skift hydraulikkfilter og hydraulikkolje når du benytter Mobil®1-olje.

Hver 500. driftstime/Årlig (avhengig av hva som kommer først)—Skift hydraulikkfilter og hydraulikkolje når du bruker Toro® HYPR-OIL™ 500-hydraulikkolje.

**Merk:** Skift ut hydraulikkvæske oftere under vanskeligere forhold eller i et varmt klima.

## ⚠ ADVARSEL

Varm hydraulisk væske kan føre til alvorlige brannskader.

La den hydrauliske væsken avkjøle seg før du utfører eventuelt vedlikehold på det hydrauliske systemet.

- Koble fra kraftuttaket og aktiver parkeringsbremsen.
- Før du forlater førerstedet, må du stanse motoren og vente til alle bevegelige deler står stille.
- Fjern lokket på hydraulikktanken.
- Finn fremre hydraulikkslange under hydraulikktanken og plasser et tappefat under tanken (Figur 73).
- Løsne slangeklemmen og før den nedover på slangen.
- Fjern fremre hydraulikkslange og la oljen renne ut av tanken.

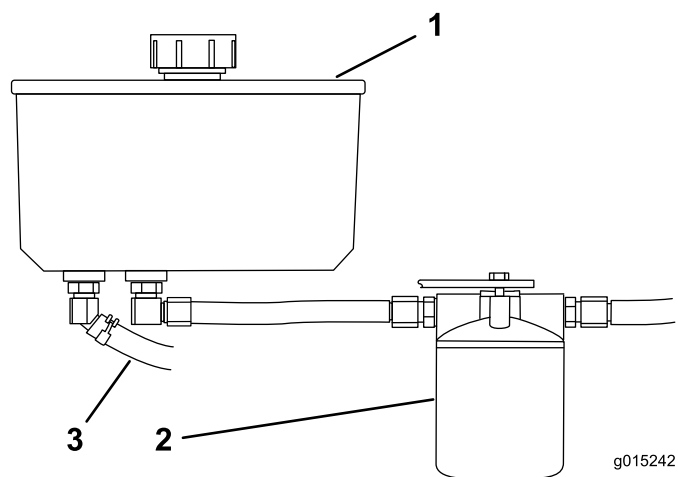

**Figur 73**

- |                     |                            |
|---------------------|----------------------------|
| 1. Hydraulikktank   | 3. Fremre hydraulikkslange |
| 2. Hydraulikkfilter |                            |

- Skift hydraulikkfilteret. Se Skift ut hydraulikkfilteret.
  - Koble hydraulikkslangen til under tanken.
  - Hell olje i tanken til den når nivået "cold" på skjermen.
- Viktig:** Bruk spesifisert olje eller tilsvarende. Andre væsker kan skade systemet.
- Sett på hydraulikktanklokket.
  - Start motoren, og la den gå i omtrent to minutter for å blåse luft ut fra systemet. Stopp motoren og kontroller se etter lekkasjer. Hvis ett eller begge hjulene ikke vil bevege seg, se Tømme det hydrauliske systemet.
  - Kontroller oljenivået og fyll på olje hvis nødvendig. **Ikke fyll på for mye.**

## Skifte ut hydraulikkfilteret

Serviceintervall: Etter de 8 første timene

### ⚠ ADVARSEL

Varm hydraulisk væske kan føre til alvorlige brannskader.

La den hydrauliske væsken avkjøle seg før du utfører eventuelt vedlikehold på det hydrauliske systemet.

1. Koble fra kraftuttaket og aktiver parkeringsbremsen.
2. Før du forlater førersetet, må du stanse motoren og vente til alle bevegelige deler står stille.

**Viktig: Bruk ikke oljefilter for bil. Dette kan føre til store skader på det hydrauliske systemet.**

3. Finn filteret og plasser tappefatet under filteret (Figur 74).

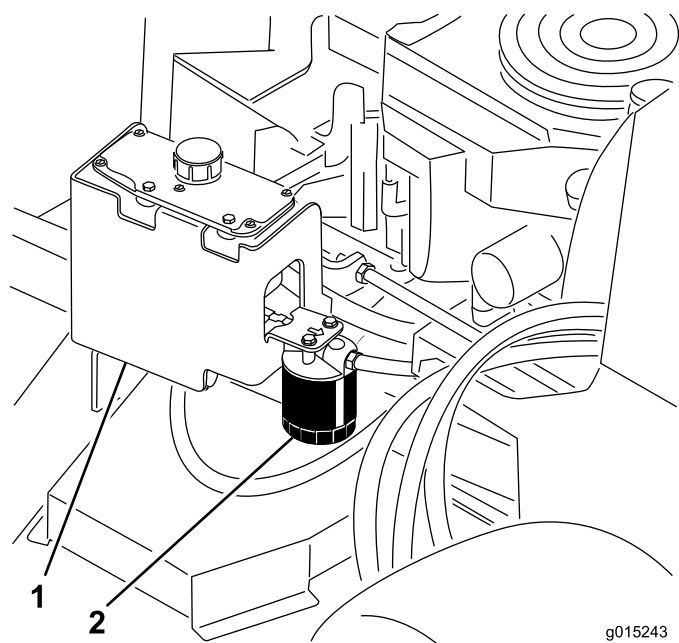

Figur 74

1. Hydraulikktank
2. Hydraulikkfilter

4. Fjern det brukte filteret, og tørk av filteradapterens pakningsflate til den er ren (Figur 75).
5. Påfør et tynt lag med hydraulisk væske på gummipakningen på det nye filteret.
6. Monter det nye hydrauliske filteret på filteradapteren. Drei oljefilteret med urviserne til gummipakningen kommer i kontakt med filteradapteren. Trekk deretter til filteret ytterligere en 1/2 omdreining (Figur 75).

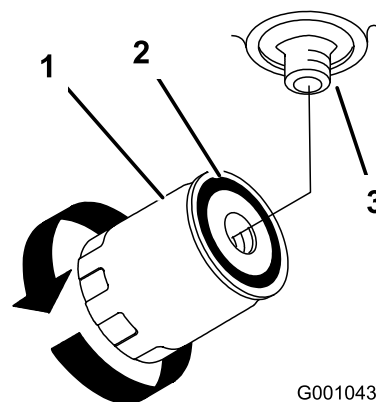

G001043

Figur 75

1. Hydraulikkfilter
2. Pakning
3. Adapter

7. Tørk opp væske som eventuelt ble sølt.
8. Kontroller væsken i beholderen, tilfør væske i tanken til den når nivået "cold" på skjermen i tanken.

**Viktig: Bruk spesifisert olje eller tilsvarende. Andre væsker kan skade systemet.**

9. Start motoren, og la den gå i omtrent to minutter for å blåse luft ut fra systemet. Stopp motoren og kontroller se etter lekkasjer. Hvis ett eller begge hjulene ikke vil bevege seg, se Tømme det hydrauliske systemet.
10. Sjekk nivået igjen, og etterfyll etter behov. **Fyll ikke på for mye.**

## Tømme det hydrauliske systemet

Trekksystemet tappes automatisk. Det kan imidlertid være nødvendig å tappe systemet hvis væsken skiftes eller etter at det har blitt utført arbeid på systemet.

1. Koble fra kraftuttaket og aktiver parkeringsbremsen.
2. Før du forlater førersetet, må du stanse motoren og vente til alle bevegelige deler står stille.
3. Hev baksiden av maskinen opp på jekkstøtter som er høye nok til å heve drivhjulene fra bakken.
4. Start motoren og flytt gasskontrollen til tomgangsposisjon.  
Hvis drivhjulet ikke går rundt, er det mulig å hjelpe utblåsing av systemet ved å forsiktig rotere hjulet fremover.
5. Kontroller det hydrauliske væsknivået når det går ned og fyll på olje som nødvendig for å opprettholde korrekt nivå.
6. Gjenta prosedyren på motsatt hjul.
7. Rengjør området rundt hvert av fyllepumpehusene.

## Kontrollere de hydrauliske ledningene

**Serviceintervall:** Hver 100. driftstime

Kontroller hydraulikkslangene og slangene for lekkasjer, løse fester, knekte slanger, løse monteringsstøtter, slitasje og at de ikke er slitt på grunn av værforhold eller kjemisk forringelse. Foreta nødvendige reparasjoner før bruk.

**Merk:** Hold områdene rundt det hydrauliske systemet rent for gress og oppsamling av fremmedlegemer.

**Merk:** Hvis du utvider driftstiden ved høy temperatur i varmt vær kan det føre til at slanger og tetninger blir slitt. Inspiser oftere ved varmt vær, og skift hydraulikkolje og filter oftere.

### ⚠ ADVARSEL

Hydraulisk væske som kommer ut under trykk, kan trenge gjennom huden og forårsake personskader.

- Hydraulisk væske som sprøytes inn under huden, må fjernes kirurgisk innen få timer av en doktor med kjennskap til denne typen skader. Hvis ikke, kan dette føre til koldbrann.
- Hold kropp og hender borte fra hull eller dyser som sprøyter ut hydraulisk væske under høyt trykk.
- Bruk kartong eller papir til å finne lekkasjer.
- Før du utfører vedlikehold eller reparasjoner på det hydrauliske systemet, må du forsiktig slippe ut alt trykket.
- Kontroller at alle hydrauliske ledninger og slanger er i god stand, og at alle hydrauliske koblinger og beslag er tette, før det hydrauliske systemet settes under trykk.

## Vedlikehold av klippeenhet

### Overhale gressklipperknivene

Sørg for å få best mulig klipperesultat ved å holde knivene skarpe. Det kan være praktisk å ha en ekstra kniv på for mer effektiv sliping og utskifting.

### ⚠ ADVARSEL

En slitt eller skadet kniv kan brenke, og en del av kniven kan slynges ut mot føreren eller andre og føre til alvorlige personskader eller en dødsulykke.

- Inspiser knivene regelmessig for slitasje eller skade.
- Skift ut en slitt eller skadet kniv.

### Før du inspiserer eller overhaler knivene

Parker gressklipperen på en jevn overflate, koble fra knivene og sett på parkeringsbremsen. Slå av tenningen. Ta ut nøkkelen og koble tennpluggledningene fra tennpluggene.

### Inspisere knivene

**Serviceintervall:** For hver bruk eller daglig

1. Inspiser knivkantene (Figur 76). Hvis kniven er sløv eller hvis det er hakk i den, må den tas av og knivene slipes. Se Slipe knivene.
2. Inspiser knivene, spesielt der de bøyer seg. Hvis du finner sprekker, slitasje eller ser at det begynner å dannes spor i denne delen av kniven, må den skiftes ut øyeblikkelig (Figur 76).

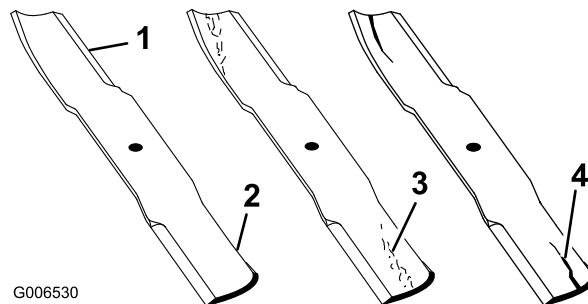

Figur 76

- |            |                          |
|------------|--------------------------|
| 1. Knivegg | 3. Slitasje/spordannelse |
| 2. Knivbue | 4. Sprekk                |

## Kontrollere om en kniv er bøyd

1. Koble fra kraftuttaket, flytt bevegelseskontrollspakene til nøytral, låst stilling, og aktiver parkeringsbremsen.
2. Før du forlater førersetet, må du stanse motoren, ta ut nøkkelen og vente til alle bevegelige deler står stille.
3. Roter knivene til endene vender fremover og bakover. Mål fra en jevn overflate til kniveggen, posisjon **A**, på kniven (Figur 77). Merk deg dette målet.

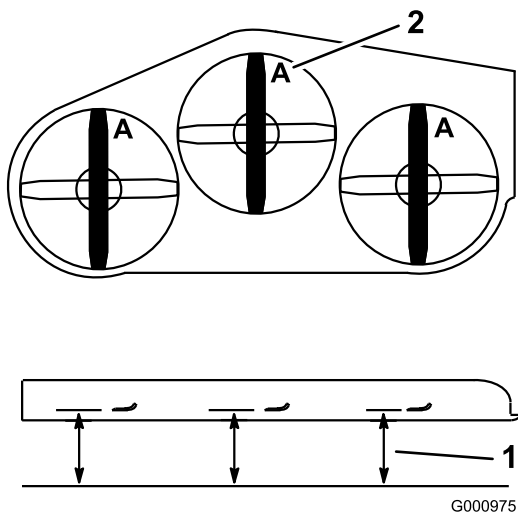

Figur 77

1. Mål her er fra kniv til hard overflate
2. Stilling A

4. Roter den motsatte enden av knivene fremover. Mål fra en jevn overflate til kniveggen i samme posisjon som i trinn 3 ovenfor.
5. Forskjellen mellom avstanden i trinn 3 og 4 må ikke være over 3 mm. Hvis denne avstanden overskrider 3 mm, er kniven bøyd og må byttes ut. Se Demontere knivene og Montere knivene.

### ⚠ ADVARSEL

En kniv som er bøyd eller ødelagt kan brette og forårsake alvorlig skade eller drepe deg eller andre i nærheten.

- Bytt alltid ut bøyd eller ødelagte kniver.
- Du må aldri file eller lage skarpe hakk i kanten eller overflaten på kniven.

## Demontere knivene

Knivene må skiftes ut hvis de treffer en hard gjenstand, hvis de ikke er i balanse eller hvis de er bøyd. For å oppnå optimal ytelse og holde maskinen i sikkerhetsgodkjent stand må du bare bruke ekte Toro-reservedeler og

-tilbehør. Hvis du bruker reservedeler fra andre produsenter, kan det være i uoverensstemmelse med sikkerhetsstandardene.

1. Hold knivenden ved hjelp av en fille eller en tykk hanske.
2. Fjern knivbolten, bueskiven og kniven fra spindelakselen (Figur 78).

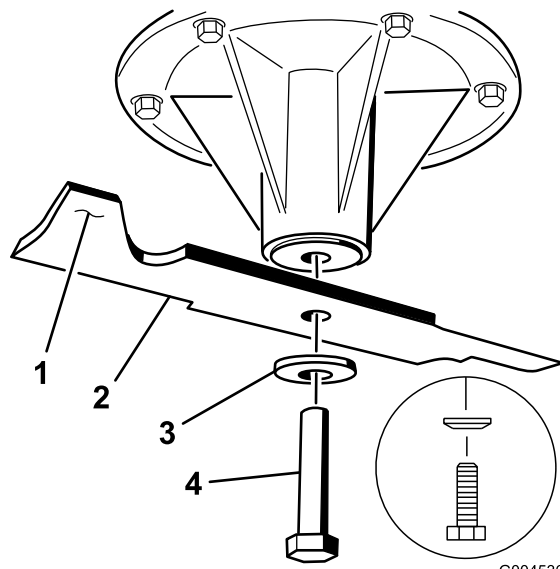

Figur 78

1. Vingeområdet på kniven
2. Kniv
3. Bueskive
4. Knivbolt

## Slipe knivene

1. Bruk en fil til å slipe eggen i begge ender av kniven (Figur 79). Oppretthold den originale vinkelen. Kniven opprettholder balansen hvis like mye materiale fjernes fra begge kniveggene.

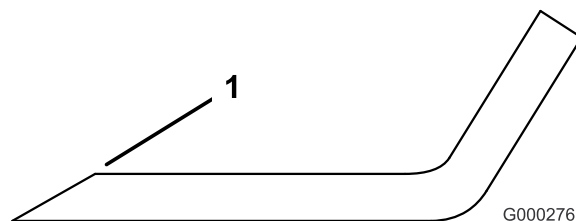

Figur 79

1. Slip kniven i original vinkel.
2. Sjekk knivens balanse ved å legge den på en balanseringsinnretning (Figur 80). Hvis kniven holder seg i horisontal stilling, har riktig balanse og kan brukes. Hvis kniven ikke er i balanse, files litt av metallet på enden av vingeområdet bort (Figur 78). Fortsett med dette helt til kniven er balansert.

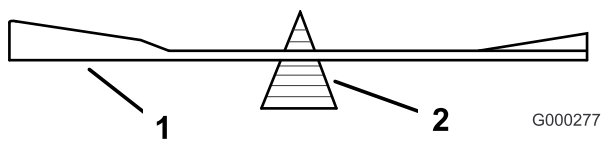

Figur 80

1. Kniv
2. Balanseringsinnretning

## Montere knivbladene

1. Monter kniven på spindelakselen (Figur 81).

**Viktig: Buen på kniven må vende oppover, mot innsiden av gressklipperen, for å sikre riktig klipping.**

2. Monter fjærskiven og knivbolten. Fjærskivekonusen må monteres mot bolthodet (Figur 81). Knivbolten trekkes til med et moment på 115–150 Nm.

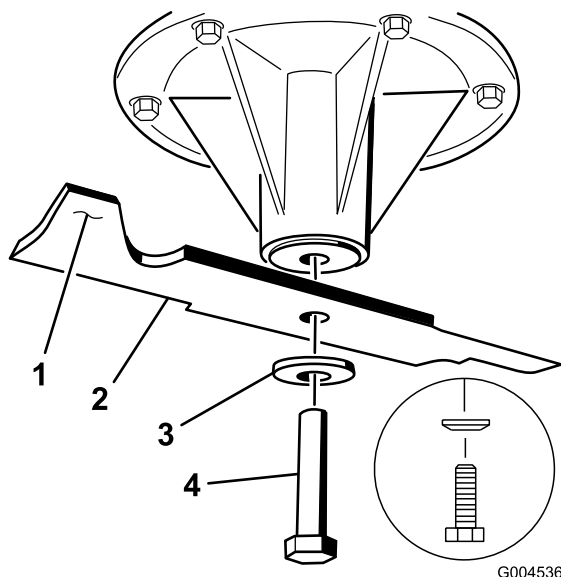

Figur 81

1. Vingeområdet på kniven
2. Kniv
3. Fjærskive
4. Knivbolt
5. Konus mot bolthode

## Korrigerer klippekvaliteten

Hvis en kniv kutter lavere enn de andre, juster den på følgende måte.

**Merk:** Lufttrykket i dekkene er avgjørende i denne prosedyren. Pass på at bakhjulene har riktig trykk.

1. Koble fra kraftuttaket og aktiver parkeringsbremsen.
2. Før du forlater førerstedet, må du stanse motoren, ta ut nøkkelen og vente til alle bevegelige deler står stille. Koble tennpluggledningen(e) fra tennpluggen(e).
3. Juster lufttrykket i bakhjulene til 83–97 kPa.

4. Kontroller at knivene og spindelakslene ikke er bøyd. Se Kontrollere om en kniv er bøyd.
5. Sett klippehøyden til posisjonen 7,6 cm. Se Justere klippehøyden i avsnittet om drift.
6. Utfør trinnene i følgende prosedyre i rekkefølge.

## Kontrollere høyden på sidene

1. Juster trykket i bakdekkene.
2. Pass på at knivene ikke er bøyd. Se Kontrollere om en kniv er bøyd.
3. Plasser knivene på tvers. Mål ved punktene **B** og **C** på en jevn flate til knivtuppens knivegg (Figur 82).

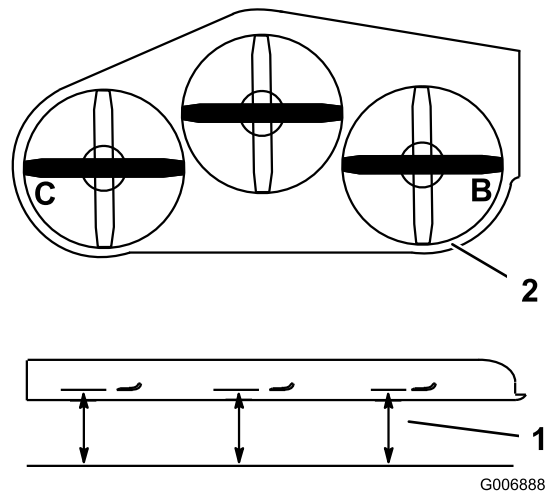

Figur 82

1. Mål på en jevn overflate
2. Mål knivene ved punktene **B** og **C**

4. Forskjellen mellom målingene **B** og **C** skal ikke være på mer enn 6 mm. Hvis dette ikke stemmer, fortsett til Endre høyden på sidene

## Endre høyden på sidene

Høyden på sidene kan endres ved å justere trykket i bakdekkene og U-platene på siden av motorenheten.

1. Endre trykket i bakdekkene. Dette skal gjøres på siden som trenger å justeres.
2. Finn U-platene på siden av motoren (Figur 83).
3. Løsne U-platen på den ene siden og flytt den opp eller ned for å gjøre forskjellen mellom målingene **B** og **C** mindre enn 6 mm (Figur 83).
4. Fortsett til Kontrollere gressklipperstigningen på langs.

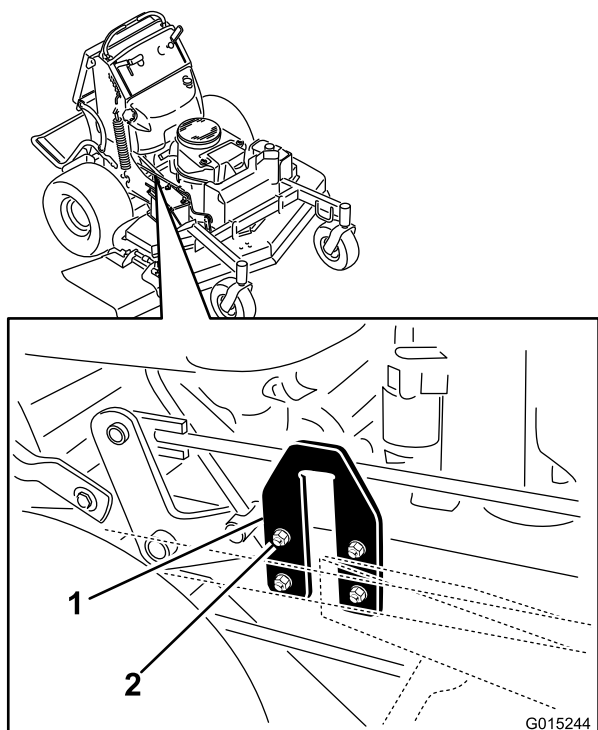

Figur 83

1. U-plate
2. Muttere og skruer

## Kontrollere gressklipperstigningen på langs

1. Juster lufttrykket i bakdekkene i henhold til spesifikasjonene.
2. Plasser den ene kniven på langs. Mål ved punktene **A** og **B** på en jevn flate til knivtuppens knivegg (Figur 84).
3. Gressklipperkniven skal være 6 mm lavere foran ved **A** enn bak ved **B**. Roter knivene og gjenta for de andre knivene. Hvis det ikke er korrekt, fortsett til Endre gressklipperstigningen på langs.

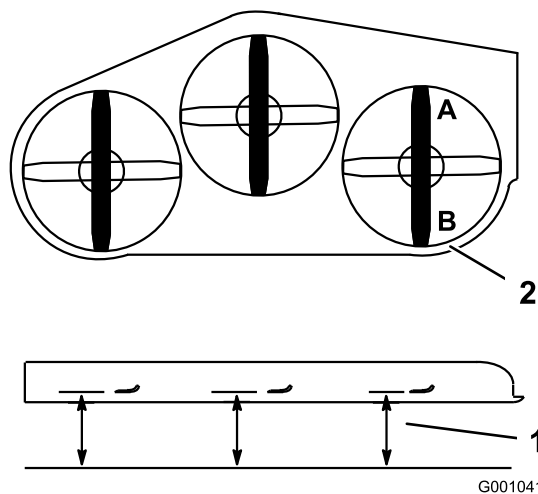

Figur 84

1. Mål kniven ved punktene **A** og **B**
2. Mål på en jevn overflate

## Endre gressklipperstigningen på langs

Gressklipperstigningen på langs kan endres ved å justere de fremre klippehøydestengene.

1. Legg 3 planker på 2 x 4 under klippeenheten som vist i Figur 85. Legg plankene på 4-tommers delen.

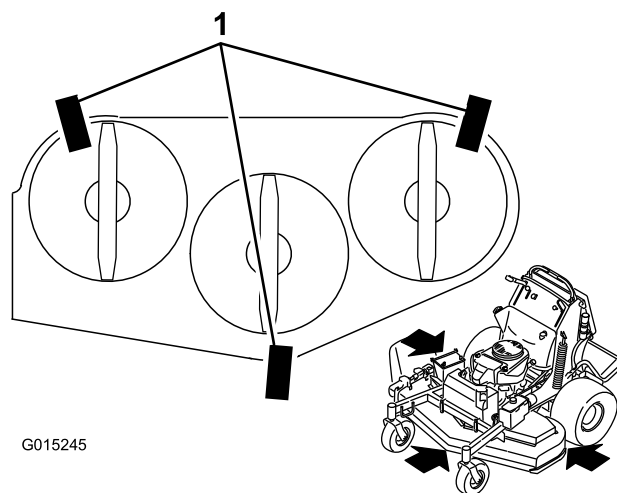

Figur 85

1. Treplanker under klippeenheten
2. Løsne både de fremre og bakre mutrene på justeringsstengene (Figur 86).
3. Vekten av klippeenheten må hvile på alle tre (Figur 86). Den bakre kanten av klippeenheten er bygget 6 mm lavere enn den fremre kanten.
4. Stram mutrene både framme og bak.



- Kontroller klippeenhetens stigning på langs.
- Hvis målene ikke stemmer, justerer du mutrene foran og bak på hver side for å få riktig stigning på langs (Figur 86).

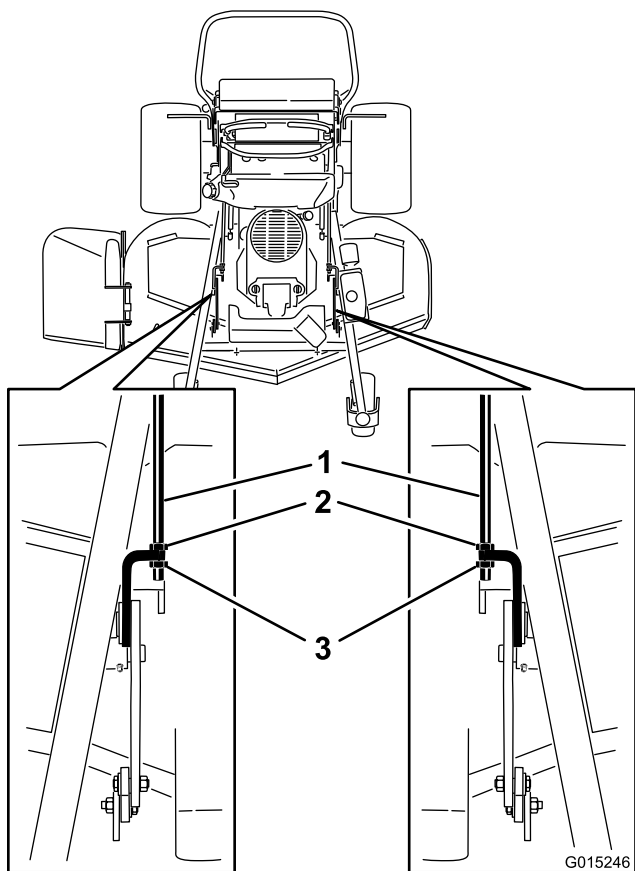

Figur 86

1. Justeringsstenger
2. Bakre muttere
3. Fremre muttere

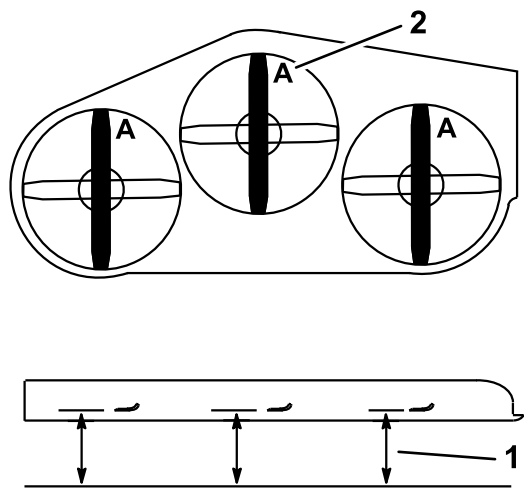

Figur 87

1. Mål på en jevn overflate
2. Mål kniven ved punkt A

- Riktig avstand er 7,6 cm.
- Hvis avstanden ikke stemmer, finn klippehøydestangen på høyre side av maskinen (Figur 88).
- Juster justeringsbolten til knivtuppene tilsvarer 7,6 cm (Figur 88).

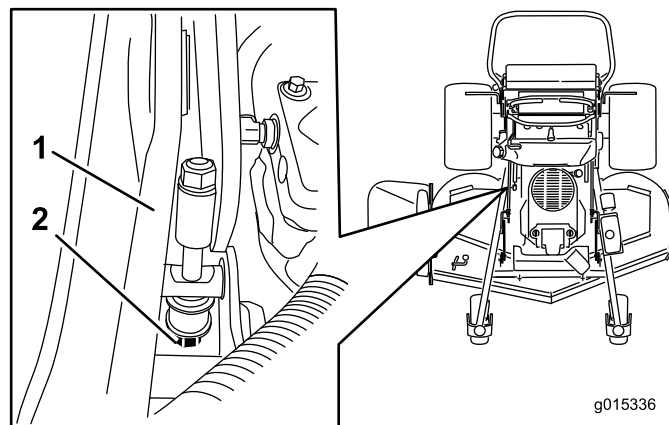

Figur 88

1. Klippehøydestang
2. Justeringsbolt

## Tilsvarende klippehøyde

- Kontroller trykket i bakdekkene.
- Sett klippehøyden til posisjonen 7,6 cm. Se Justere klippehøyden i avsnittet om drift.
- Når maskinen står på en jevn flate, plasserer du en kniv på langs. Mål ved A og på en jevn flate til knivtuppens knivegg (Figur 87).

## Skifte gressavlederen

### ⚠ ADVARSEL

En utildekket utløpsåpning kan føre til at gjenstander slynges mot føreren eller andre i nærheten, noe som kan resultere i alvorlig skade. Det kan også oppstå kontakt med kniven.

Du må aldri bruke gressklipperen uten at du har montert en dekkplate, kvernplate, gressavleder eller gressoppsamler.

1. Fjern låsemutteren, bolten, fjæren og avstandsstykket som holder avlederen festet til svingbrakettene (Figur 89). Fjern den skadde eller slitte gressavlederen.

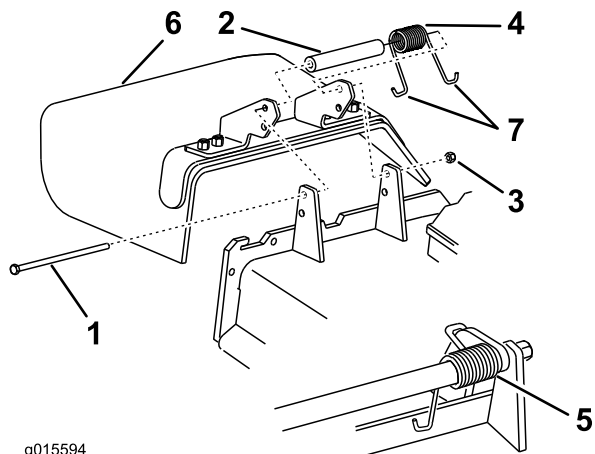

Figur 89

- |                   |                       |
|-------------------|-----------------------|
| 1. Bolt           | 5. Fjær montert       |
| 2. Avstandsstykke | 6. Gressavleder       |
| 3. Låsemutter     | 7. J-krokende på fjær |
| 4. Fjær           |                       |

2. Plasser avstandsstykket og fjæren på gressavlederen. Plasser én J-ende av fjæren bak enhetskanten.

**Merk:** Påse at én J-enden av fjæren er montert bak enhetskanten før du monterer bolten som vist i Figur 89.

3. Monter bolt og mutter. Plasser én J-krokenden av fjæren rundt gressavlederen (Figur 89).

**Viktig:** Gressavlederen må kunne rotere. Løft avlederen opp til helt åpen stilling og sørg for at den roterer helt til den nederste posisjonen.

## Rengjøring

### Rengjøre under klippeenheten

**Serviceintervall:** For hver bruk eller daglig

Fjern oppsamling av gress under enhetens underside hver dag.

1. Koble fra kraftuttaket, flytt bevegelseskontrollspakene til nøytral, låst stilling, og bruk parkeringsbremsen.
2. Før du forlater førersetet, må du stanse motoren, ta ut nøkkelen og vente til alle bevegelige deler står stille.
3. Hev fremsiden av maskinen og bruk jekkstøtter til å støtte gressklipperen.

### Avhendig av avfall

Motorolje, batterier, hydraulisk olje og motorkjølemiddel er forurensende for miljøet. Avhend disse i henhold til nasjonale eller lokale regelverk.

# Lagring

## Rengjøring og oppbevaring

1. Koble ut kraftuttaket, aktiver parkeringsbremsen og drei tenningsnøkkelen til Av. Ta ut nøkkelen.
2. Rengjør hele maskinen utvendig, spesielt motoren, og fjern gressrester, smuss osv. Fjern utvendige gressrester og smuss på motorens sylindertoppribber og viftehus.

**Viktig: Du kan vaske maskinen med skånsomt vaskemiddel og vann. Maskinen må ikke trykkvaskes. Unngå overdreven bruk av vann, spesielt nær drivverket og motoren. Trykkvasking kan tvinge skitt og vann inn i viktige deler, slik som spindellagre og elektriske brytere.**

3. Sjekk bremsen. Se Overhale bremsen i avsnittet om vedlikehold.
4. Overhal luftfilteret. Se Overhale luftfilteret i avsnittet om vedlikehold.
5. Smør maskinen. Se Smøring i avsnittet om vedlikehold.
6. Skift motoroljen. Se Kontrollere motoren i avsnittet om vedlikehold.
7. Kontroller trykket i dekkene. Se Kontrollere trykket i dekkene i avsnittet om vedlikehold.
8. For oppbevaring over lengre tid:
  - A. Tilsett stabiliserings-/kondisjoneringsmiddel i drivstofftanken.
  - B. Kjør motoren for å fordele den behandlede bensinen i drivstoffsystemet (fem minutter).
  - C. Stopp motoren, la den avkjøles og tøm drivstofftanken. Se Vedlikeholde drivstofftanken i delen om vedlikehold, eller kjør motoren til den stopper.
  - D. Start motoren igjen, og la den gå til den stopper av seg selv. Gjenta med choke inntil motoren ikke vil starte.
  - E. Drivstoff må kasseres i henhold til lokale forskrifter. Gjenvinn i henhold til lokale forskrifter.
9. Fjern tennpluggen(e), og kontroller dem. Se Overhale tennpluggen i avsnittet om vedlikehold. Når tennpluggen(e) er tatt ut, heller du to

skjeer med olje i tennplugghullet. Bruk deretter oppstartsenheten for å sveive i gang motoren og fordele oljen inne i sylinderen. Monter tennpluggen(e). Ikke sett kabelen på tennpluggen(e).

10. Sjekk og stram til alle bolter, mutre og skruer. Alle skadde eller defekte deler må repareres eller skiftes ut.
11. Reparer alle riper eller avskallinger i lakken. Du kan kjøpe maling hos ditt autoriserte forhandlerverksted.
12. Maskinen må oppbevares rent og tørt i en garasje eller på et lager. Ta nøkkelen ut av tenningen og legg den på et sted der du vil finne den igjen. Legg en presenning over maskinen for å beskytte den og holde den ren.

# Feilsøking

Problem	Mulig årsak	Løsning
Motoren starter ikke, er vanskelig å starte eller stopper hele tiden.	<ol style="list-style-type: none"> <li>1. Drivstofftanken er tom.</li> <li>2. Choken er ikke på.</li> <li>3. Tennpluggkabelen er løs eller frakoblet.</li> <li>4. Tennpluggen er skadet eller skitten, eller elektrodeavstanden er feil.</li> <li>5. Luftfilteret er skittent.</li> <li>6. Drivstofffilteret er skittent.</li> <li>7. Det er smuss, vann eller gammelt drivstoff i drivstoffsystemet.</li> <li>8. Avstanden mellom sikkerhetssperrebryterne er ikke riktig.</li> </ol>	<ol style="list-style-type: none"> <li>1. Fyll bensin på tanken.</li> <li>2. Flytt chokespaken til chokestilling.</li> <li>3. Sett kabelen på tennpluggen.</li> <li>4. Monter en ny tennplugg med korrekt åpning.</li> <li>5. Overhal luftfilterelementet.</li> <li>6. Bytt ut drivstofffilteret.</li> <li>7. Kontakt et autorisert forhandlerverksted.</li> <li>8. Kontakt et autorisert forhandlerverksted.</li> </ol>
Motoren taper krefter.	<ol style="list-style-type: none"> <li>1. For stor belastning på motoren.</li> <li>2. Luftfilteret er skittent.</li> <li>3. For lite olje i veivhuset.</li> <li>4. Kjølerribbene og luftkanalene under motorviften er tette.</li> <li>5. Tennpluggen er skadet eller skitten, eller elektrodeavstanden er feil.</li> <li>6. Ventilhullet i drivstofflokket er tett.</li> <li>7. Drivstofffilteret er skittent.</li> <li>8. Det er smuss, vann eller gammelt drivstoff i drivstoffsystemet.</li> </ol>	<ol style="list-style-type: none"> <li>1. Reduser bakkehastigheten.</li> <li>2. Overhal luftfilteret.</li> <li>3. Tilsett olje til veivhuset.</li> <li>4. Fjern hindringen i kjølerribbene og luftpassasjene.</li> <li>5. Monter en ny tennplugg med korrekt åpning.</li> <li>6. Rengjør eller skift ut drivstofflokket.</li> <li>7. Bytt ut drivstofffilteret.</li> <li>8. Kontakt et autorisert forhandlerverksted.</li> </ol>
Motoren går varm.	<ol style="list-style-type: none"> <li>1. For stor belastning på motoren.</li> <li>2. For lite olje i veivhuset.</li> <li>3. Kjølerribbene og luftkanalene under motorviften er tette.</li> </ol>	<ol style="list-style-type: none"> <li>1. Reduser bakkehastigheten.</li> <li>2. Tilsett olje til veivhuset.</li> <li>3. Fjern hindringen i kjølerribbene og luftpassasjene.</li> </ol>
Maskinen vil ikke kjøre.	<ol style="list-style-type: none"> <li>1. Nivået av hydraulisk olje er lavt.</li> <li>2. Luft i det hydrauliske systemet.</li> <li>3. Pumpedrivremmen sklir.</li> <li>4. Pumpedrivremmen mangler lederullfjæren.</li> <li>5. Pumpens omløpsventiler er åpne.</li> </ol>	<ol style="list-style-type: none"> <li>1. Tilfør hydraulisk olje i beholderen.</li> <li>2. Tapp luften ut av det hydrauliske systemet.</li> <li>3. Bytt pumpedrivremmen.</li> <li>4. Bytt pumpedrivremmens lederullfjær.</li> <li>5. Stram til omløpsventilene. Stram til med et moment på 12–15 N-m.</li> </ol>
Unormal vibrasjon.	<ol style="list-style-type: none"> <li>1. Gressklipperkniven(e) er bøyd(e) eller ubalansert(e).</li> <li>2. En knivmonteringsbolt er løs.</li> <li>3. Motorens monteringsbolter er løse.</li> <li>4. Motorremskiven, lederullen eller knivremskiven er løs.</li> <li>5. Motorremskiven er skadet.</li> <li>6. En knivspindel er bøyd.</li> </ol>	<ol style="list-style-type: none"> <li>1. Monter ny(e) kniv(er).</li> <li>2. Stram til knivmonteringsbolten.</li> <li>3. Trekk til monteringsboltene.</li> <li>4. Stram til den aktuelle skiven.</li> <li>5. Kontakt et autorisert forhandlerverksted.</li> <li>6. Kontakt et autorisert forhandlerverksted.</li> </ol>

Problem	Mulig årsak	Løsning
Ujevn klippehøyde.	<ol style="list-style-type: none"> <li>1. Kniven(e) er ikke skarpe.</li> <li>2. Gressklipperkniven(e) er bøyd(e).</li> <li>3. Klippeenheten er ikke rettet opp.</li> <li>4. Klippeenhetstigningen er feil.</li> <li>5. Klippeenhetens underside er skitten.</li> <li>6. Trykket i dekkene er feil.</li> <li>7. En knivspindel er bøyd.</li> </ol>	<ol style="list-style-type: none"> <li>1. Slip kniven(e).</li> <li>2. Monter ny(e) kniv(er).</li> <li>3. Rett opp klippeenheten på tvers.</li> <li>4. Juster stigningen på langs.</li> <li>5. Rengjør klippeenhetens underside.</li> <li>6. Juster trykket i dekkene.</li> <li>7. Kontakt et autorisert forhandlerverksted.</li> </ol>
Knivene roterer ikke.	<ol style="list-style-type: none"> <li>1. Pumpens drivrem er slitt, løs eller ødelagt.</li> <li>2. Pumpens drivrem sitter ikke på remskiven.</li> <li>3. Klipperremmen er slitt, løs eller ødelagt.</li> <li>4. Klipperremmen sitter ikke på remskiven.</li> <li>5. Skadet eller manglende ledefjær.</li> <li>6. Den elektriske clutchen er feiljustert.</li> <li>7. Clutchkoblingen eller ledningen er skadet.</li> <li>8. Skadet elektrisk clutch.</li> <li>9. Sikkerhetssperresystemet hindrer knivene i å rotere.</li> <li>10 Kraftuttaksbryteren er defekt.</li> </ol>	<ol style="list-style-type: none"> <li>1. Kontroller remmens spenning.</li> <li>2. Monter drivrem, og kontroller justeringsaksene og remførerne for korrekt stilling.</li> <li>3. Monter ny klipperrem.</li> <li>4. Monter klipperremskiven og kontroller at lederullen, lederullarmen og fjæren befinner seg i korrekt stilling og fungerer som de skal.</li> <li>5. Skift ut fjæren.</li> <li>6. Juster clutchens elektrodeavstand.</li> <li>7. Kontakt et autorisert forhandlerverksted.</li> <li>8. Kontakt et autorisert forhandlerverksted.</li> <li>9. Kontakt et autorisert forhandlerverksted.</li> <li>10 Kontakt et autorisert forhandlerverksted.</li> </ol>

# Skjemaer

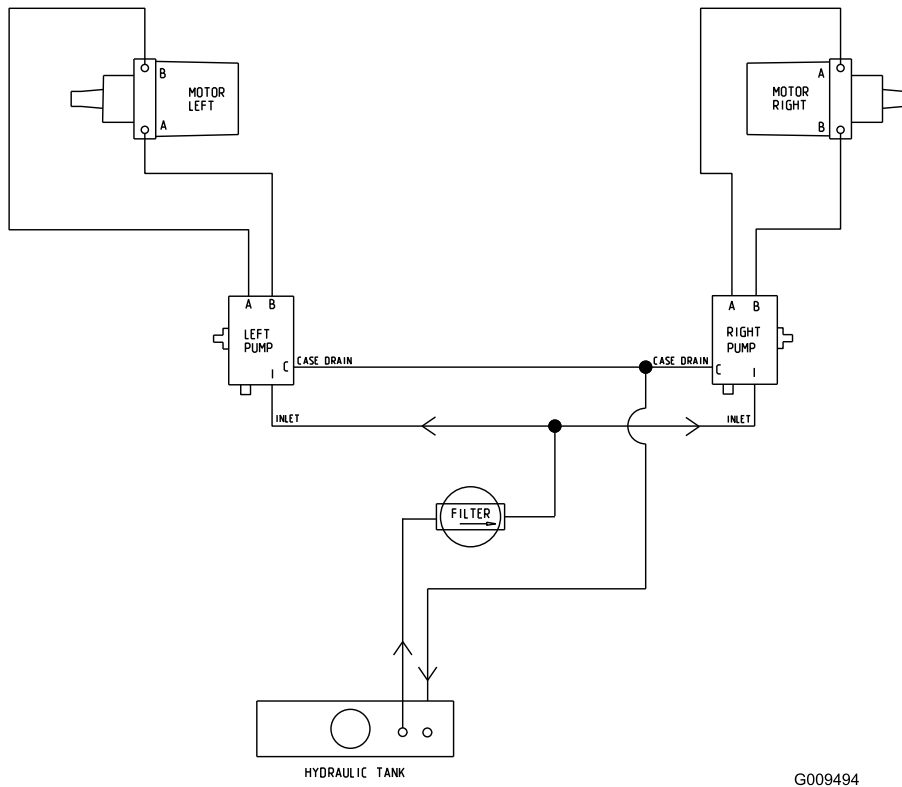

Hydraulikkskjema (Rev. A)

G009494

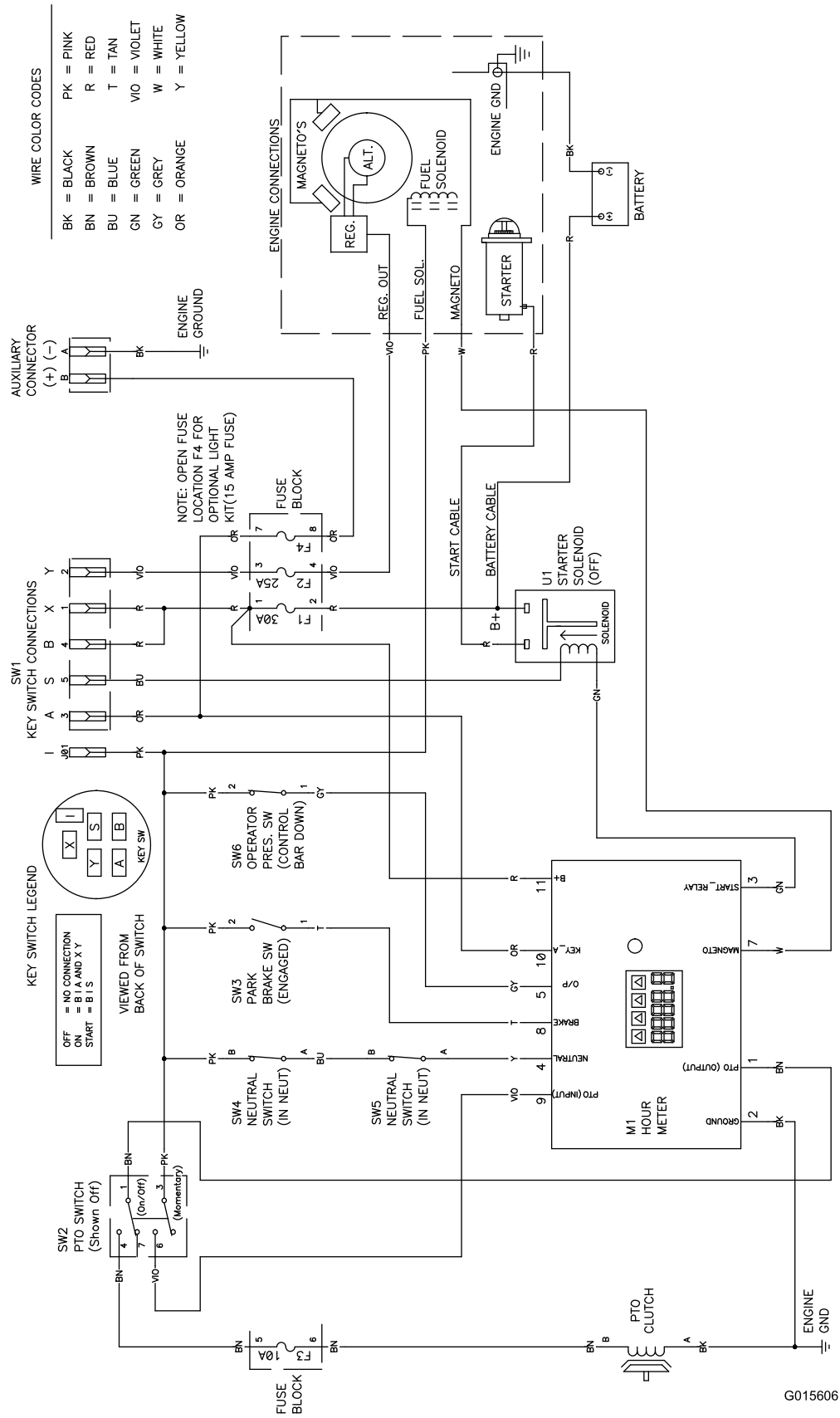

G015606

### Elektronikkskjema (Rev. A)

**Notat:**



**Notat:**

## Europeisk personvernerklæring

Informasjonen Toro samler inn

Toro Warranty Company (Toro) respekterer ditt personvern. For at vi skal kunne behandle ditt garantikrav og kontakte deg ved en eventuell produkttilbakekalling, ber vi deg om å dele enkelte personopplysninger med oss, enten direkte eller gjennom din lokale Toro-bedrift eller -forhandler.

Toros garantisystem finnes på vertsservere i USA, hvor personvernlovgivningen kanskje ikke gir samme beskyttelse som i ditt eget land.

**VED Å DELE DIN PERSONLIGE INFORMASJON MED OSS, SAMTYKKER DU I BEHANDLINGEN AV DIN PERSONLIGE INFORMASJON SOM BESKREVET I DENNE PERSONVERNERKLÆRINGEN.**

Måten Toro bruker informasjon på

Toro kan bruke din personlige informasjon til å behandle garantikrav, til å kontakte deg ved en eventuell produkttilbakekalling og av andre hensyn som vi vil fortelle deg om. Toro kan dele din informasjon med Toros datterselskaper, forhandlere eller andre forretningspartnere i forbindelse med disse aktivitetene. Vi vil ikke selge din personlige informasjon til andre selskaper. Vi forbeholder oss retten til å oppgi personlig informasjon for samsvar med gjeldende lovgivning og på forespørsel fra passende myndighet, for å kunne drive våre systemer korrekt eller for vår egen eller andre brukeres beskyttelse.

Oppbevaring av personlig informasjon

Vi vil oppbevare din personlige informasjon så lenge vi har behov for den, av hensynene de opprinnelig ble samlet inn for eller av andre legitime hensyn (som f.eks. samsvar med regelverk), eller som påkrevd av gjeldende lovgivning.

Toros forpliktelse til din personlige informasjons sikkerhet

Vi tar rimelige forholdsregler for å beskytte sikkerheten til din personlige informasjon. Vi setter også i verk tiltak for å opprettholde nøyaktigheten til og gjeldende status for personlig informasjon.

Tilgang og korrigering av personlig informasjon

Hvis du vil gjennomgå eller korrigere din personlige informasjon, kontakt oss per e-post på [legal@toro.com](mailto:legal@toro.com).

## Int. distr.liste

<b>Distributør:</b>	<b>Land:</b>	<b>Telefonnummer:</b>
Atlantis Su ve Sulama Sisstemleri Lt	Tyrkia	90 216 344 86 74
Balama Prima Engineering Equip.	Hong Kong	852 2155 2163
B-Ray Corporation	Korea	82 32 551 2076
Casco Sales Company	Puerto Rico	787 788 8383
Ceres S.A.	Costa Rica	506 239 1138
CSSC Turf Equipment (pvt) Ltd.	Sri Lanka	94 11 2746100
Cyril Johnston & Co.	Nord-Irland	44 2890 813 121
Equiver	Mexico	52 55 539 95444
Femco S.A.	Guatemala	502 442 3277
G.Y.K. Company Ltd.	Japan	81 726 325 861
Geomechaniki of Athens	Hellas	30 10 935 0054
Guandong Golden Star	Kina	86 20 876 51338
Hako Ground and Garden	Sverige	46 35 10 0000
Hako Ground and Garden	Norge	47 22 90 7760
Hayter Limited (U.K.)	Storbritannia	44 1279 723 444
Hydroturf Int. Co Dubai	De forente arabiske emirater	97 14 347 9479
Hydroturf Egypt LLC	Egypt	202 519 4308
Ibea S.P.A.	Italia	39 0331 853611
Irriamc	Portugal	351 21 238 8260
Irrigation Products Int'l Pvt Ltd.	India	86 22 83960789
Jean Heybroek b.v.	Nederland	31 30 639 4611
Maquiver S.A.	Colombia	57 1 236 4079
Maruyama Mfg. Co. Inc.	Japan	81 3 3252 2285
Metra Kft	Ungarn	36 1 326 3880
Mountfield a.s.	Den tsjekkiske republikk	420 255 704 220
Munditol S.A.	Argentina	54 11 4 821 9999
Oslinger Turf Equipment SA	Ecuador	593 4 239 6970
Oy Hako Ground and Garden Ab	Finland	358 987 00733
Parkland Products Ltd.	New Zealand	64 3 34 93760
Prochaska & Cie	Østerrike	43 1 278 5100
RT Cohen 2004 Ltd.	Israel	972 986 17979
Riversa	Spania	34 9 52 83 7500
Sc Svend Carlsen A/S	Danmark	45 66 109 200
Solvvert S.A.S.	Frankrike	33 1 30 81 77 00
Spypros Stavrinides Limited	Kypros	357 22 434131
Surge Systems India Limited	India	91 1 292299901
T-Markt Logistics Ltd.	Ungarn	36 26 525 500
Toro Australia	Australia	61 3 9580 7355
Toro Europe NV	Belgia	32 14 562 960



## Betingelser og inkluderte produkter

The Toro Company og datterselskapet Toro Warranty Company garanterer, i henhold til en avtale mellom dem, i fellesskap å reparere de oppgitte Toro-produktene for originalkjøperen hvis de er mangelfulle i materialer eller utførelse.

De følgende garantiperiodene gjelder fra datoen da originaleieren kjøpte produktet:

Produkter	Garantiperiode
53 cm gressklippere – privat bruk <sup>1</sup>	2 år
53 cm gressklippere – kommersiell bruk	1 år
Mellomstore gressklippere av skyvemodell	2 år
• Motor	2 år <sup>2</sup>
Grand Stand®-gressklippere	5 år eller 1200 timer <sup>3</sup>
• Kawasaki-motor	2 år
• Kohler EFI-motor	3 år
• Ramme	Livstid (kun opprinnelig eier) <sup>4</sup>
Gressklippere i serien Z Master® 2000	4 år eller 500 timer <sup>3</sup>
• Motor	2 år <sup>2</sup>
• Ramme	Livstid (kun opprinnelig eier) <sup>4</sup>
Gressklippere i serien Z Master® 3000	5 år eller 1200 timer <sup>3</sup>
• Motor	2 år <sup>2</sup>
• Ramme	Livstid (kun opprinnelig eier) <sup>4</sup>
Gressklippere i serien Z Master® 5000 og 6000	5 år eller 1200 timer <sup>3</sup>
• Kawasaki-motor	2 år <sup>2</sup>
• Kohler-motor	2 år <sup>2</sup>
• Kohler EFI-motor	3 år <sup>2</sup>
• Ramme	Livstid (kun opprinnelig eier) <sup>4</sup>
Gressklippere i serien Z Master® 7000	4 år eller 1200 timer <sup>3</sup>
• Motor	2 år <sup>2</sup>
• Ramme	Livstid (kun opprinnelig eier) <sup>4</sup>
Alle gressklippere	
• Batteri	2 år
• Tilbehør	2 år

<sup>1</sup>Privat bruk betyr bruk av produktet på samme tomt som hjemmet ditt. Bruk på mer enn ett sted betraktes som kommersiell bruk, og den kommersielle garantien vil dermed gjelde.

<sup>2</sup>Noen motorer som brukes på Toro LCE-produkter er under garanti fra motorprodusenten.

<sup>3</sup>Avhengig av hva som inntreffer først.

<sup>4</sup>Livstidsgaranti for ramme – Hvis hovedrammen, som består av delene som sveises sammen for å danne traktorstrukturen og som andre komponenter, som f.eks. motoren, er festet til, sprekker eller brekker ved normal bruk, vil den bli reparert eller erstattet under garantien uten kostnad for deler eller arbeid. Rammeskader som skyldes feil- eller misbruk eller reparasjon som er nødvendig pga. rust eller korrosjon dekkes ikke.

Denne garantien omfatter kostnad for deler og utført arbeid, men du må betale transportkostnadene.

## Instruksjoner for å innhente garantitjenester

Hvis du tror at ditt Toro-produkt inneholder en defekt i materialer eller arbeidskvalitet, følger du denne fremgangsmåten:

1. Kontakt selgeren for å avtale service på produktet. Hvis det av en eller annen grunn er umulig for deg å kontakte selgeren, kan du kontakte en Toro-autorisert forhandler for å avtale service.
2. Ta med deg produktet og kjøpsbevis (salgskvitting) til serviceforhandleren.
3. Hvis du av en eller annen grunn er misfornøyd med serviceforhandlerens analyse eller med hjelpen du får, kan du kontakte oss på:

RLC Customer Care Department  
Toro Warranty Company  
8111 Lyndale Avenue South  
Bloomington, MN 55420-1196, USA  
001-952-948-4650

Se vedlagt forhandlerliste.

## Eierens ansvar

Du må vedlikeholde Toro-produktet ved å følge vedlikeholdsprosedyrene som er beskrevet i *brugerhåndboken*. Det er du som dekker kostnadene til slikt rutinevedlikehold, enten det utføres av en forhandler eller av deg.

## Elementer og betingelser som ikke inkluderes

Det er ikke noen annen uttrykt garanti unntatt for spesialdekning for utslippssystemet og motorgarantidekning på noen produkter. Denne uttrykkelige garantien dekker ikke følgende:

- Kostnader til vanlig vedlikeholdsservice eller deler, for eksempel filtre, drivstoff, smøremidler, trimmingsdeler, knivsliping, bremse- og clutchjusteringer.
- Alle produkter eller deler som er endret eller feilbrukt og må byttes eller repareres på grunn av normal slitasje, uhell eller manglende korrekt vedlikehold.
- Reparasjoner som er nødvendige pga. feilaktig drivstoff, forurensninger i drivstoffsystemet eller manglende klargjøring av drivstoffsystemet før en periode på over tre måneder med maskinen stående stille.
- Alle reparasjoner som dekkes av disse garantiene, må utføres av en autorisert Toro-serviceforhandler som bruker Toro-godkjente reservedeler.

## Generelle betingelser

Kjøperen er dekket av nasjonal lovgivning innen hvert land. Rettighetene som kjøperen har med støtte i slike lover, er ikke begrenset av denne garantien.