



Kit Recycler® de 137 cm

Cortacésped con conductor

Nº de modelo 131-4185

Form No. 3392-366 Rev B

Instrucciones de instalación

Instalación

Piezas sueltas

Utilice la tabla siguiente para verificar que no falta ninguna pieza.

Procedimiento	Descripción	Cant.	Uso
1	No se necesitan piezas	–	Preparación del cortacésped.
2	No se necesitan piezas	–	Retirada de las cuchillas.
3	Deflector izquierdo Deflector derecho Pomo Arandela curva	1 1 4 4	Instalación de los deflectores.
4	Golpeador Tornillo Phillips (Nº 8 x 5/8 pulgada)	3 6	Instalación de los golpeadores.
5	Pegatina de reciclado	1	Instalación de la pegatina.
6	Cuchillas de reciclado	3	Instalación de las cuchillas y del cortacésped.

1

Preparación del cortacésped

No se necesitan piezas

Procedimiento

1. Aparque la máquina en una superficie nivelada y desengrane el mando de control de las cuchillas.
2. Mueva las palancas de control de movimiento hacia fuera a la posición de aparcar, pare el motor, retire la llave y espere a que se detengan todas las piezas en movimiento antes de abandonar el puesto del operador.
3. Retire la carcasa de corte de la máquina. Consulte la sección Retirada de la carcasa de corte del *Manual del operador* o la sección correspondiente del *Manual de mantenimiento*.

⚠ ADVERTENCIA

El muelle está tensado cuando está instalado, y puede causar lesiones personales.

Tenga cuidado al retirar la correa y la carcasa de corte.

4. Retire la carcasa de corte de debajo de la máquina.
5. Retire el muelle de la carcasa del brazo tensor.

Importante: Anote la orientación del muelle de la carcasa. Debe reinstalarse con la misma orientación.

6. Ponga el cortacésped boca abajo.
7. Usando guantes, elimine los residuos y los recortes de hierba de los bajos de la carcasa.
8. Algunos modelos tienen un deflector situado cerca del hueco de descarga (Figura 1). Retire el deflector si está presente. Guarde las piezas para su uso futuro.





Figura 1

1. Deflector

3

Instalación de los deflectores

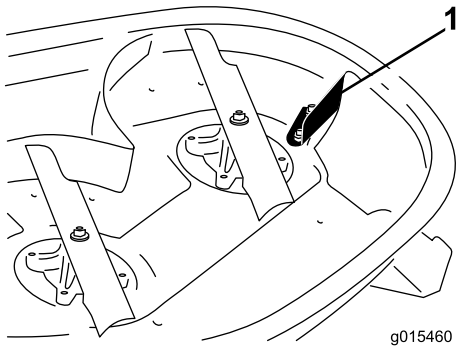
Piezas necesarias en este paso:

1	Deflector izquierdo
1	Deflector derecho
4	Pomo
4	Arandela curva

Procedimiento

1. Localice en el cortacésped los 4 taladros en los que se colocarán los espárragos de montaje de los deflectores ([Figura 3](#)) y retire cualquier fijación de los mismos.
2. Instale el deflector izquierdo en la carcasa, sujetando los espárragos del deflector desde la parte superior del cortacésped con 2 pomos y arandelas curvas (con la cara ahuecada hacia el cortacésped) según se muestra en [Figura 3](#) y [Figura 4](#).

2

Retirada de las cuchillas

No se necesitan piezas

Procedimiento

Sujete el extremo de la cuchilla usando un trapo o un guante grueso, y retire la cuchilla según se muestra en [Figura 2](#).



Figura 2

- | | |
|------------------------|-------------------------|
| 1. Vela de la cuchilla | 3. Arandela curva |
| 2. Cuchilla | 4. Perno de la cuchilla |

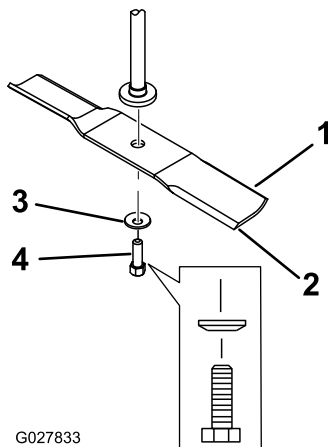
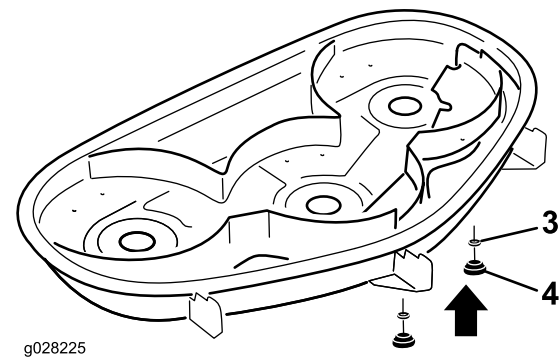
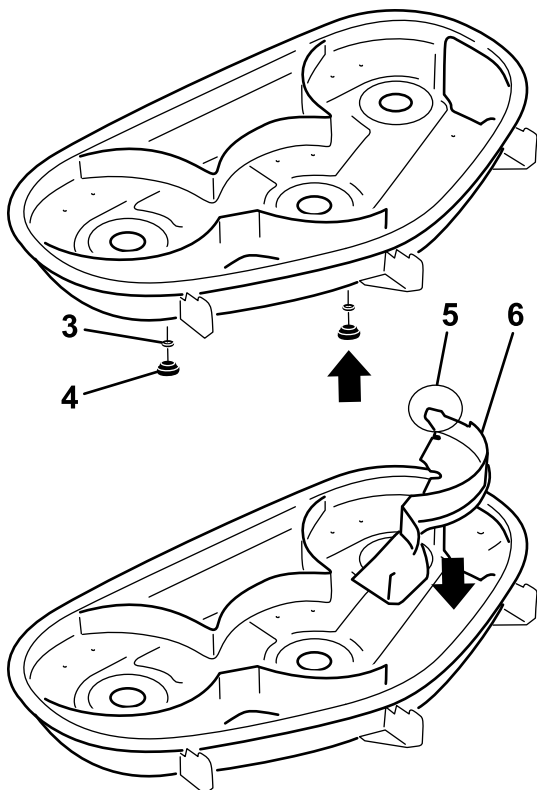
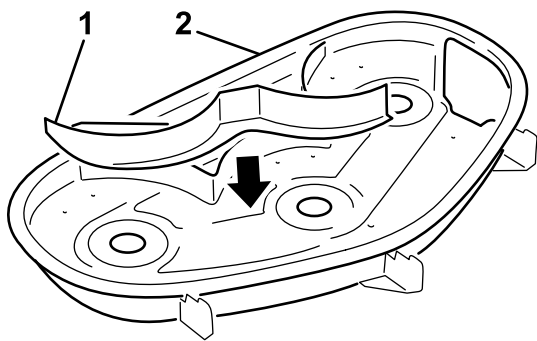

g028225

Figura 3

- | | |
|------------------------|--|
| 1. Deflector izquierdo | 4. Pomo |
| 2. Cortacésped | 5. Pestaña (debe quedar por fuera del cortacésped) |
| 3. Arandela curva | 6. Deflector derecho |



Figura 4

- | | |
|-------------------|---|
| 1. Pomo | 3. Espárrago del deflector, tras pasar por el cortacésped |
| 2. Arandela curva | |

-
3. Coloque el deflector derecho en la carcasa de corte y fíjelo usando 2 pomos y arandelas curvas (cara ahuecada hacia el cortacésped) según se muestra en [Figura 3](#) y [Figura 4](#).

Importante: Asegúrese de que la pestaña del extremo derecho del deflector derecho queda por fuera del cortacésped, enrasado con la pared lateral.

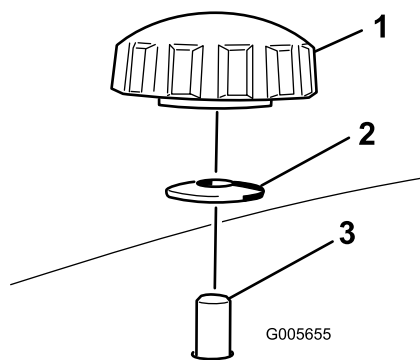
4

Instalación de los golpeadores

Piezas necesarias en este paso:

3	Golpeador
6	Tornillo Phillips (Nº 8 x 5/8 pulgada)

Procedimiento

1. Alinee los tres golpeadores con los taladros hacia la parte superior de la carcasa (Figura 5). La pendiente larga de los golpeadores debe estar orientada hacia dentro.



Figura 5

1. Carcasa de corte
2. Golpeador, instalado

2. Si alguno de los taladros de montaje está tapado con un remache, perfora un taladro en el centro de cada remache con una broca de 5 mm y desecha el remache.
3. Sujete los golpeadores a la carcasa con seis tornillos Phillips (Nº 8 x 5/8 pulgada). Los tornillos deben pasar por la parte superior del cortacésped y entrar en la placa (Figura 5).

5

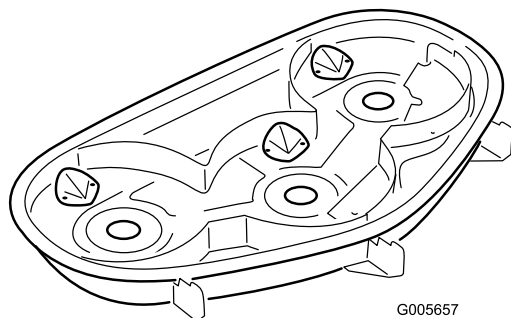
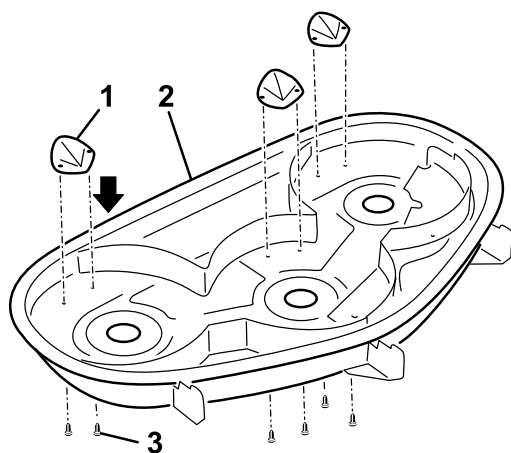
Instalación de la pegatina

Piezas necesarias en este paso:

1	Pegatina de reciclado
---	-----------------------

Procedimiento

Instale la pegatina en el lado izquierdo del cortacésped (Figura 6).



Figura 6

1. Pegatina de reciclado
2. Lado izquierdo del cortacésped

6

Instalación de las cuchillas y del cortacésped

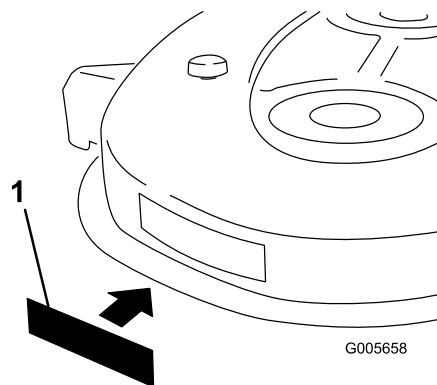
Piezas necesarias en este paso:

3	Cuchillas de reciclado
---	------------------------

Procedimiento

1. Instale la cuchilla en el eje (Figura 7).

Importante: La parte curva de la cuchilla debe apuntar hacia arriba, hacia el interior del cortacésped para asegurar un corte correcto.



Figura 7

- | | |
|------------------------|-------------------------|
| 1. Vela de la cuchilla | 3. Arandela curva |
| 2. Cuchilla | 4. Perno de la cuchilla |

2. Instale la arandela curva (con la copa hacia la cuchilla) y el perno de la cuchilla ([Figura 7](#)).
3. Apriete el perno de la cuchilla a 47-88 N-m.
4. Instale el cortacésped siguiendo las instrucciones del *Manual del operador*.

Operación

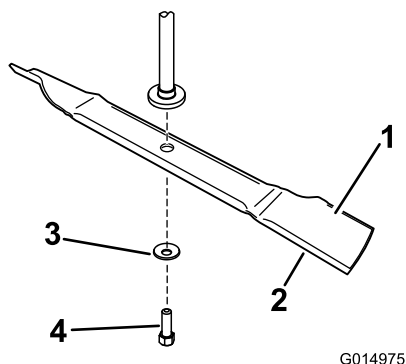
Conversión a descarga lateral

⚠ PELIGRO

Sin el deflector de hierba, la tapa de descarga o el recogedor completamente montados, usted y otras personas están expuestos a contacto con las cuchillas y a residuos lanzados al aire. El contacto con las cuchillas del cortacésped en rotación y con los residuos lanzados al aire causará lesiones o muerte.

- No retire nunca el deflector de hierba del cortacésped porque el deflector de hierba dirige el material hacia abajo al césped. Si el deflector de hierba se deteriora alguna vez, sustitúyalo inmediatamente.
- No coloque nunca las manos o los pies debajo del cortacésped.
- No intente nunca despejar la zona de descarga o las cuchillas del cortacésped sin mover el mando de control de las cuchillas a Desengranado y girar la llave de contacto a Desconectado. Asimismo, retire la llave y desconecte el cable de la bujía.

Nota: Para utilizar el cortacésped en modo de descarga lateral, solamente es necesario retirar el deflector derecho. Deben instalarse herrajes de montaje en los taladros de montaje.

1. Pare el motor y retire la llave.
2. Retire los 2 pomos y las arandelas curvas que sujetan el deflector derecho al cortacésped.
3. Retire el deflector derecho y baje el deflector de hierba sobre el orificio de descarga.

Importante: Es necesario que el cortacésped tenga instalado un deflector de hierba abisagrado que dispersa los recortes de hierba hacia un lado y hacia abajo al césped mientras funciona en modo de descarga lateral.

4. Instale los herrajes que retiró anteriormente en los taladros de la parte superior del cortacésped para evitar la expulsión de residuos.

Para picar los recortes de hierba, instale el deflector derecho; consulte [3 Instalación de los deflectores \(página 2\)](#).

Consejos de operación

Seleccione la altura de corte adecuada para las condiciones reinantes

Corte aproximadamente 2,5 cm, o no más de un tercio de la hoja de hierba. Si la hierba es excepcionalmente densa y frondosa, es posible que tenga que elevar la altura de corte en una posición o segar en modo de descarga lateral o ensacado.

Siega en condiciones extremas

Se requiere aire para picar bien la hierba dentro de la carcasa del cortacésped, así que no ponga la altura de corte demasiado baja ni rodee totalmente la carcasa de hierba sin cortar. Trate siempre de tener un lado de la carcasa del cortacésped libre de hierba sin cortar, para permitir la entrada de aire en la carcasa. Al hacer el primer corte por el centro de una zona sin cortar, vaya más despacio y retroceda si la máquina empieza a atascarse.

Corte la hierba a los intervalos correctos

En la mayoría de los casos, tendrá que segar cada 4–5 días aproximadamente. No obstante, la hierba crece a velocidades distintas según las temporadas. Por tanto, para mantener la misma altura de corte, lo cual es una buena práctica, será necesario segar más a menudo a principios de la primavera; cuando disminuya la velocidad de crecimiento de la hierba a mediados del verano, siegue solamente cada 8–10 días. Si no puede segar durante un período prolongado debido a las condiciones climáticas o por otros motivos, siegue en modo de descarga lateral o ensacado, o corte primero con un ajuste para hierba alta y, después de 2–3 días, vuelva a cortar con un ajuste más bajo.

Siegue con cuchillas afiladas

Una cuchilla afilada corta limpiamente sin desgarrar o picar las hojas de hierba, que es lo que haría una cuchilla sin filo. Si se rasgan o se deshilachan, los bordes de las hojas se secarán, y se retardará su crecimiento y se favorecerá la aparición de enfermedades.

Limpieza después del uso

Para asegurar el mejor rendimiento, limpie los bajos de la carcasa del cortacésped. Si se deja que se acumulen residuos en carcasa del cortacésped, se reducirá el rendimiento de corte.

Notas:

Notas: