



Sistema de fumigación de precisión GeoLink®

Fumigador de césped Multi-Pro® 5800

Nº de modelo 41623

Form No. 3397-445 Rev A

Quick Start Guide

Nota: Cuando se enciende la pantalla por primera vez, está en el modo estándar.

Uso de la pantalla táctil

Al tocar y activar los iconos individuales, se añade información sobre el fumigador a la pantalla.

- Seleccione cualquier icono de la pantalla para visualizar la pantalla correspondiente.
- Pulse en un icono para cambiarlo, y aparecerán más opciones.
- Seleccione las opciones que desee.
- Confirme la pantalla nueva (Figura 1).



Figura 1





Figura 2
Pantalla del modo fácil

- | | | | |
|--|--|-------------------------------------|-------------------------------------|
| 1. Icono de información del sistema | 5. Icono de gestión del inventario | 9. Icono del menú de trabajos | 13. Icono de vistas de la pantalla |
| 2. Icono de guía | 6. Icono de configuración | 10. Icono del menú de parcelas | 14. Vista de mapa centrado |
| 3. Icono de información de trabajos | 7. Panel de instrumentos del fumigador | 11. Icono del asistente de trabajos | 15. Icono de selección de perímetro |
| 4. Icono del controlador del fumigador | 8. Icono del interruptor maestro | 12. Icono de la función zoom | 16. Icono de vista de los brazos |

Introducción del producto y del volumen del depósito

1. Seleccione el icono del controlador del fumigador.
2. Amplíe el panel de control del fumigador.
3. Seleccione el nombre del producto, complete el asistente de caudal, y confirme (Figura 3).

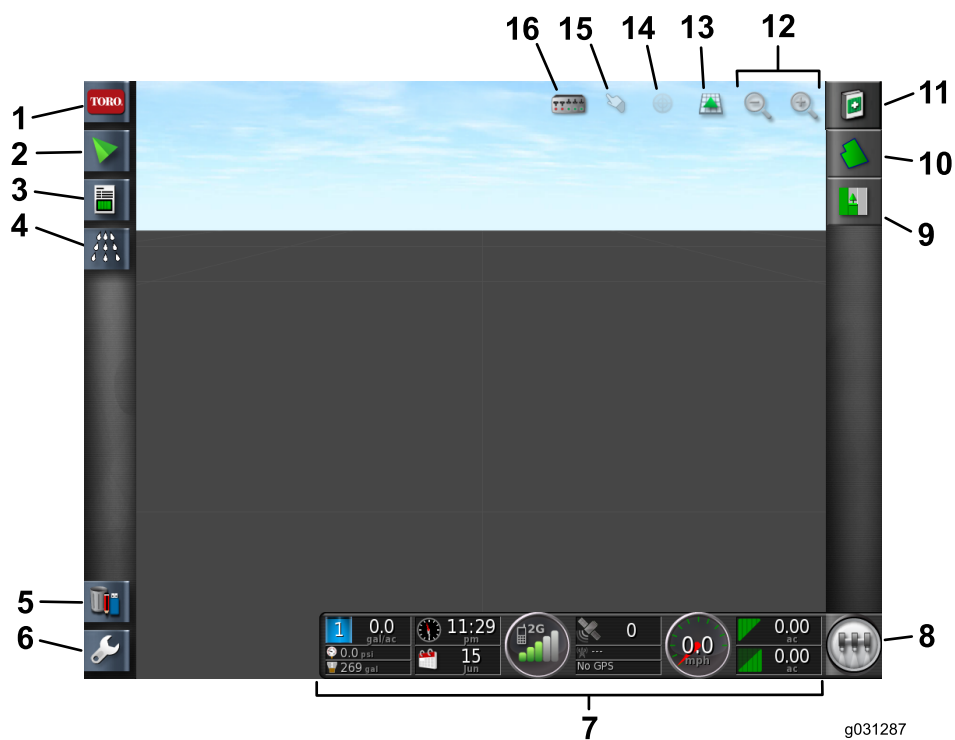

Figura 3

1. Icono del controlador del fumigador
2. Expandir icono
3. Seleccione el producto y complete el asistente de caudal

3. Seleccione el nombre de la parcela, escriba un nombre para la parcela y confirme (Figura 4).

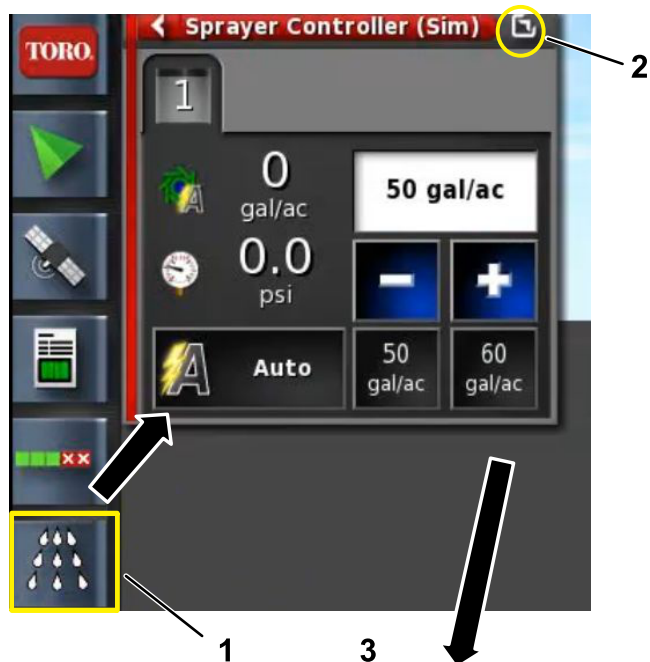

Figura 4

1. Icono del menú de parcelas
2. Icono de parcela nueva
3. Nombre de la parcela

Creación de perímetros nuevos en el modo estándar

Nota: Asegúrese de que la pantalla está en el modo estándar para crear perímetros.

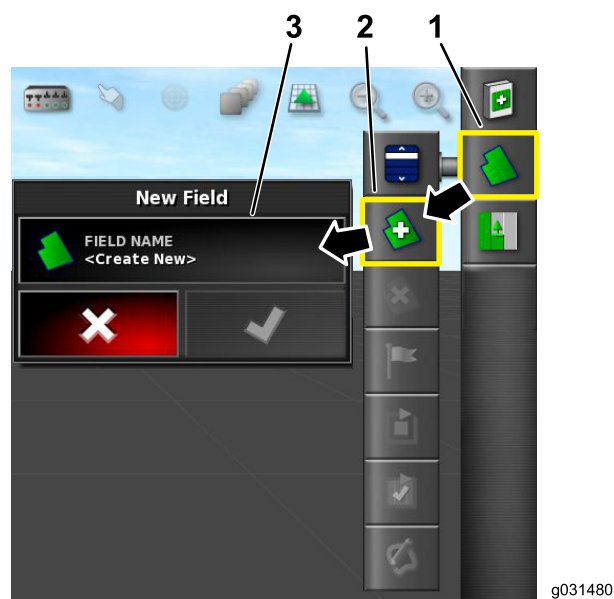
Nota: Asegúrese de que las unidades son las que usted utiliza. Consulte Selección de unidades de medida en el *Manual del operador*.

Creación de un perímetro nuevo usando Seguimiento de la posición del vehículo

El perímetro se crea en la posición del exterior del neumático delantero izquierdo.

1. Conduzca a la zona.
2. Seleccione el icono del menú de parcelas.
3. Seleccione el icono Registrar perímetro de parcela.

Creación de una parcela

Nota: Se recomienda crear una parcela por campo, con todos los perímetros de parcela de dicho campo dentro de esa parcela.

1. Seleccione el icono del menú de parcelas.
2. Seleccione el icono de parcela nueva.



Figura 5

- | | |
|---|---|
| 1. Icono del menú de parcelas | 3. Icono Pausar registro de perímetro de parcela |
| 2. Icono Registrar perímetro de parcela | 4. Icono Completar registro de perímetro de parcela |

4. Cuando esté cerca del principio, seleccione el icono Completar perímetro.

Creación de un perímetro nuevo durante la fumigación

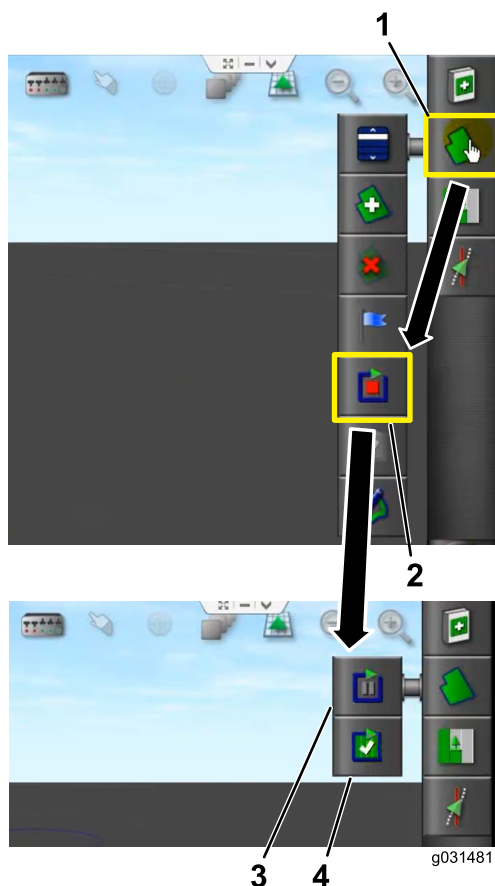
Nota: Este procedimiento se utiliza con el sistema WAAS o con WAAS y correcciones RTK.

El perímetro se crea en la posición de la boquilla de fumigación activa situada más al exterior.

Consulte el vídeo Creación de un perímetro de parcela durante la fumigación, que se encuentra en la carpeta de la memoria USB.

1. Conduzca a la zona a mapear.
2. Seleccione el icono de Control automático de sección.
3. Cambie el límite de perímetro a ilimitado.
4. Seleccione el icono del menú de trabajos.
5. Seleccione el icono de trabajo nuevo.
6. Escriba un nombre para el trabajo nuevo.
7. Encienda el interruptor maestro y fumigue la zona a mapear.

8. Cuando termine de fumigar el perímetro, seleccione el icono Crear perímetro de cobertura.
9. Para fumigar únicamente dentro del perímetro, seleccione el icono Control automático de sección y cambie el límite de perímetro a Perímetros de parcela.

Cómo nombrar y organizar un perímetro de parcela

1. Después de crear un perímetro, ponga el dedo sobre la línea que marca el perímetro.
2. Cuando la línea del perímetro esté resaltada, retire el dedo de la pantalla y se abrirá el menú de propiedades.
3. Seleccione las diferentes propiedades que desea cambiar, escriba la información y confirme.



Figura 6

1. Seleccione el perímetro con el dedo
2. Perímetro
3. Propiedades del perímetro

Uso del modo fácil con un trabajo nuevo

1. Cambie la pantalla al modo fácil.
2. Arranque la máquina y deje la llave en la posición de Marcha.
3. Abra el icono del controlador del fumigador (Figura 7).
4. En la pantalla del controlador de fumigación, determine si está seleccionado el caudal correcto (gal/ac).
5. Si el caudal no es correcto, cambie el caudal con los caudales preajustados, de forma incremental, o seleccione la casilla Caudal actual para introducir manualmente un caudal de aplicación (Figura 7).

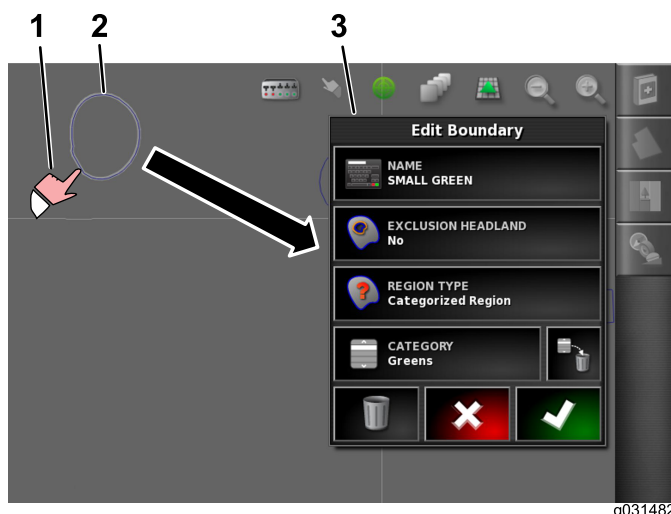

Figura 7

1. Caudal actual
2. Iconos de caudal preajustado
3. Iconos Aumentar y Reducir
4. Icono del controlador del fumigador

6. Seleccione el icono del menú de trabajos en la esquina superior derecha de la pantalla.
7. Introduzca un nombre nuevo para el trabajo o deje el indicador de hora predeterminado (Figura 8).

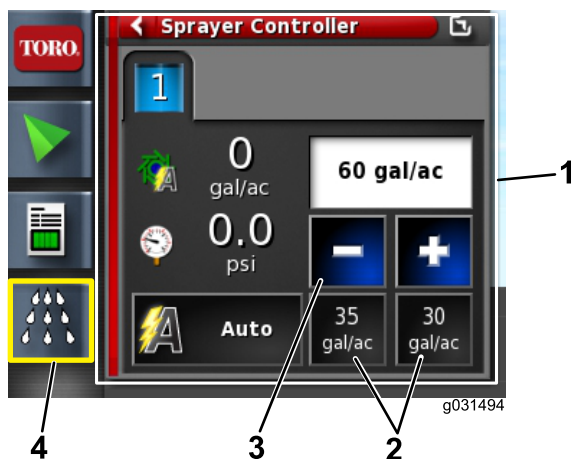

Figura 8

1. Icono del menú de trabajos
2. Introduzca un nombre nuevo, o utilice el indicador de hora predeterminado

8. Seleccione el icono del menú de trabajos.
9. Seleccione la zona de trabajo que va a fumigar (por ejemplo, calles, greens, tees, etc.) (Figura 9).



Figura 9

1. Icono del menú de trabajos
2. Icono de configuración de zonas de trabajo
3. Seleccione la zona de trabajo

10. Seleccione las zonas excluidas que no se van a fumigar (búncers, árboles, obstáculos, etc.)

Nota: Consulte los vídeos del modo estándar que tratan sobre la fumigación de un perímetro dentro de otro perímetro.

11. Ponga los interruptores de sección (situados entre los asientos) en la posición de ACTIVADO (Figura 10).



Figura 10

1. Interruptor del brazo izquierdo
2. Interruptor del brazo central
3. Interruptor del brazo derecho

12. Para iniciar la fumigación, active el icono del interruptor maestro (el interruptor maestro se vuelve verde) y conduzca a la zona de fumigación (Figura 2).

Nota: La máquina empieza a fumigar cuando el fumigador se adentra en la zona de fumigación correcta.

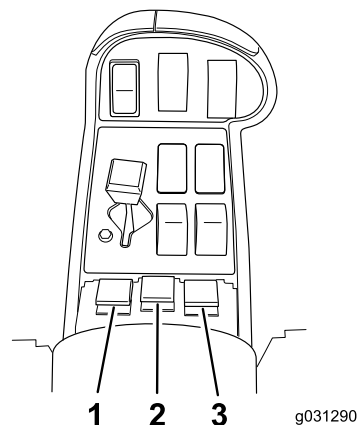
Nota: La pantalla muestra las zonas a fumigar en gris claro, y las zonas excluidas en gris oscuro. Si la pantalla muestra gris claro en todas las zonas, todas las zonas pueden ser fumigadas.

Nota: La pantalla, el receptor y el controlador de sección se apagarán cuando la llave se gira a la posición de DESCONECTADO. El interruptor de encendido (verde) de la pantalla está situado en el lado izquierdo de la parte trasera de la consola.

Notas:



Count on it.